TÖRÖKSZENTMIKLÓS ÉS VIDÉKE

II. évfolyam, 7. szám 1991 JÚLIUS 19,50 Ft

FÜGGETLEN KOZÉLETI LAP

HARANGSZENTELÉS A NAGYTEMPLOMBAN

Dr. Seregély István egri érsek szentelte fel a Magyarok Nagyasszonya tiszteletére öntetett új harangot, mely az 1982-ben felszentelt és azóta elrepedt társát váltotta fel. A 4,5 mázsás új harang is Gombos Lajos őrbottyáni harangöntő műhelyében készült. Fotó: Mészáros

Jóváhagyták a piac rendezési tervét

Képes ismertetőnk a 4. oldalon

Mese az özvegyasszonyról, meg a hivatalról

6. oldal

Városunk közepén, a 4-es főút mellett Nepomuki Szent János (?) szobra vigyázza a forgalmat. Vajon meddig még ez a "fejetlenség"? H.J.

A városi önkormányzat képviselő-testülete rendeletet alkotott a közterület-használati díjak mértékéről

Részletes beszámolónk a 3. oldalon

Volt, aki 24 ezer holdat akart visszaigényelni

Földhivatal információk a kárpótlásról a 9. oldalon

Katedráról az éjszakai bárba

Egy sajátos pályamódosítás története a 11. oldalon

Amiért a harang szólt...

Hallgattam az ünnepi harangzúgást június 30-án, és emlékeztem. Volt mire...

Szemem előtt újra elvonult mindaz, amiről leghitelesebben az beszélhet, aki átélte! A háború összes borzalma, az állandó életveszély, a több órás pergőtűz, melynek védelme alatt egykori lakhelyemen átkeltek a Dunán a szovjet csapatok... Újra magam előtt láttam édesapámat, aki a rászegezett pisztálycsővel nézett farkasszemet, bátran védte meg családját azon a csikorgó téli éjszakán, a két betolakodó, részeg katonával szemben... Csodával határos módon menekültünk meg! De nem úgy a szomszéd utcabeli többgyermekes családapa, aki áldozatává vált bátorságának. Aztán kitavaszodott. Felszabadultunk, béke lett. Micsoda boldogság volt! Nem sejtettük, milyen nehéz 45 év következik. (Igaz, nem mindenkinek!) Csak a költő szavai éltettek bennünket:

"Még jőni kell, még jőni fog
Egy jobb kor..."

És amikor már egészen elfásultunk, a hihetetlen gyorsasággal pergő események mégis igazolták Vörösmarty Mihályt.

Vérzivataros századunk vége felé végre elérkezett a búcsú napja! Nincs több idegen fegyveres katona nálunk.

Most már rajtunk a sor, hogy egymással összefogva, nagy, "szent akarat"-tal tegyük, amit tehetünk a szebb jelenért és jövőért!

Hajnal Józsefné

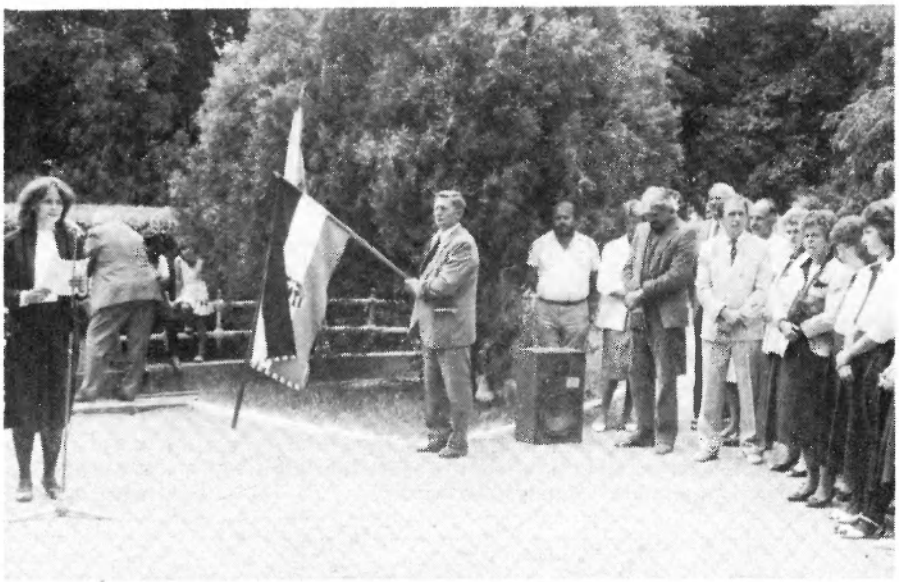

A Szabadság napja alkalmából június 30-án városunkban is megemlékezést tartottak, amelyen ünnepi beszédet dr. Maczó Ágnes országgyűlési képviselő - képünkön - városunk szülötte mondott. A vele készült interjút következő lapunkban közöljük

Hajnal Józsefné Fotó: Árvai János

Moziműsor

2-4 NAGYMENŐK. Színes amerikai film
5-6 A HEKUS. Színes amerikai krimi.
7-8 RENDŐRAKADÉMIA VI. Színes amerikai filmvígjáték
9-11 EZ IS AMERIKA. Színes amerikai film
12-13 TÁNCŐRÜLET. Színes amerikai film.
14-15 JOBB MA EGY ZSARU, MINT HOLNAP KETTŐ. Színes szinkronizált amerikai film
16-18 KÉPESLAPOK A SZAKADÉKBÓL. Színes amerikai film.
19-20 TINI BOSZORKÁNY. Színes szinkronizált amerikai film.
21-22 ZÖLD KÁRTYA. Színes amerikai szerelmi történet
23-25 L.A. STORY - AZ ŐRÜLT VÁROS. Színes amerikai akciófilm
26-27 AZOK A CSODÁLATOS BAKER FIÚK. Színes amerikai film.
28-29 TALPIG ZÜRBEN. Színes szinkronizált amerikai filmvígjáték
30-1 TORTÚRA. Színes amerikai film.

Körzeti orvosok ügyeleti beosztása július hónapban

	Délután	Éjszaka	Készenlét
1-én	1	Dr. Deák	Dr. Magyar Elza
2-án	9	1	Dr. Boros Rózsa
3-án	5	Dr. Deák	Dr. Alföldi Rózsa
4-én	8	9	Dr. Magyar Elza
5-én	3	1	Dr. Alföldi Rózsa
6-án	9	9	Dr. Várhelyi Dániel
7-én	1	1	Dr. Alföldi Rózsa
8-án	5	1	Dr. Gombkötő Gyula
9-én	7	9	Dr. Gombkötő Gyula
10-én	3	Dr. Deák	Dr. Alföldi Rózsa
11-én	1	9	Dr. Várhelyi Dániel
12-én	9	Dr. Deák	Dr. Tóth Éva
13-án	9	9	Dr. Boros Rózsa
14-én	Dr. Deák	Dr. Deák	Dr. Tivadar József
15-én	7	1	Dr. Gombkötő Gyula
16-án	9	Dr. Deák	Dr. Tóth Éva
17-én	1	9	Dr. Várhelyi Dániel
18-án	4	1	Dr. Tivadar József
19-én	5	9	Dr. Tivadar József
20-án	1	1	Dr. Gombkötő Gyula
21-én	Dr. Deák	Dr. Deák	Dr. Tóth Éva
22-én	9	1	Dr. Boros Rózsa
23-án	3	2	Dr. Alföldi Rózsa
24-én	5	Dr. Deák	Dr. Tivadar József
25-én	4	3	Dr. Tivadar József
26-án	7	1	Dr. Gombkötő Gyula
27-én	Dr. Deák	Dr. Deák	Dr. Várhelyi Dániel
28-án	1	1	Dr. Boros Rózsa
29-én	4	4	Dr. Tivadar József
30-án	3	Dr. Deák	Dr. Alföldi Rózsa
31-én	7	5	Dr. Gombkötő Gyula

Anyakönyvi hírek

Házasságot kötöttek:

- Május 18-án Turcsányi József Törökszentmiklós, Hámán K. utca 55. és Boza Judit Törökszentmiklós, Pacsirta utca 37. szám alatti lakosok.
- Május 25-én Major Gábor Törökszentmiklós, Kun B. u. 22. és Szabó Erzsébet Törökszentmiklós, Liszt F. u. 36. szám alatti lakosok.
- Június 1-jén Benedek István Balla, Fő u. 5. és Nagy Anikó Balla, Gyöngyvirág u. 36. szám alatti lakosok.
- Június 8-án Rivasz István Törökszentmiklós, Somogyi B. u. 91/a. és Molnár Szilvia mezőtúri lakosok.

Állatorvosi ügyelet

Városi körzet	Üzemi körzet
Július 6-7. Dr. Kicsi István Kossuth tér 2. 2. lh. III/10.	Dr. Nagy József Bethlen G. 12/a.
Július 13—14. Dr. Tóth Béla November 7. út 37. 3. lh. I/6.	Dr. Gál István Április 4. út 3.
Július 20-21. Dr. Kicsi István Kossuth tér 2. 2. lh. III/10.	Dr. Nagy József Bethlen G. 12/a.
Július 27-28. Dr. Horváth István Alkotás 13.	Dr. Wyszoczky Ferenc Alkotás 18.

Az önkormányzat nyári gyermektábort támogat?

A legutóbbi testületi ülésen a Fidesz egyik képviselője 25 ezer forintot kért 40 hátrányos helyzetű, 11-14 éves gyerek táboroztatásához.

Az önkormányzat - átérezve az ügy fontosságát - hajlik a támogatás megadására, csak előbb utánanéz a rászorultságnak.

Mit szólnak ehhez vajon az iskolák, akiket elfelejtettek erről a lehetőségről értesíteni?

- ve -

Mégis fontosak a gyerekek!

Nyomasztó probléma rendeződött a tanév végére. Bár nem a megszokott helyen, de mégis van közös nyári napközi. Három iskola összefogásával alakult ki a megoldás: június 24-től augusztus 23-ig a "Kiskúti" épületben felváltva ügyelnek a Hunyadi úti, a Petőfi úti és a Rózsa Ferenc téri nevelők.

A szabadban való mozgást a szerényen felszerelt játszótér biztosítja a nem túl népes csoportnak. Emellett különböző társasjátékokkal szórakozhatnak, és igénybe vehetik a városi könyvtár által kínált lehetőségeket is. (Mesefilm, videofilm, játékdélután.)

Így mégis csak hangulatosabban telik az a pár hét, amit a gyermekek nem tudnak szüleikkel együtt tölteni, mint ha minden iskola külön, a saját "betonján" lett volna kénytelen fogadni kis tanulóit.

Hajnal Józsefné

Közterület-használati díjak

Törökszentmiklós Város Önkormányzat képviselő-testülete 1991. május 30-án rendeletet alkotott a közterület-használati díjak mértékéről, fizetésének módjáról. A rendelet 1991. július 1-jén lépett hatályba. A díjak mértéke a Kossuth L. utca - Május 1. utca - Petőfi Sándor utca - Bethlen Gábor utca által határolt területen belül, valamint a Kossuth Lajos utca, a Batthyány utca, az Ady Endre utca, Táncsics Mihály utca és a Hoch János utca közötti szakasza, és a Rózsa tér esetében az "A" oszlopnak, a város egyéb területein a "B" oszlopnak megfelelően megállapított.

Megnevezés"A""B"

a./ Árusító és egyéb építmény, fülke--

- vendéglátó tevékenység, bármilyen

formában történő italárusítás120 Ft/m2/hó100 Ft/m2/hó

- egyéb kereskedelmi, ipari,

szolgáltató tevékenység100 Ft/m2/hó80 Ft/m2/hó

- tej, tejtermék, pékáru80 Ft/m2/hó60 Ft/m2/hó

b./ Taxiállomás igénybe vétele gép-

kocsinként (nem kizárólagos területre

vonatkozóan)6000 Ft/gk/év2500 Ft/gk/év

c./ Egyes létesítményekhez szükséges

gépjármű várakozóhely1500 Ft/gk/év1200 Ft/gk/év

d./ Kerékpártárolók50 Ft/m2/hó30 Ft/m2/hó

e./ Önálló hirdető berendezés200 Ft/m2/hó100 Ft/m2/hó

f./ Lakó- és egyéb épület építése,

bővítése, korzserűsítése, felújítása

és karbantartása során építési anyag,

állvány által elfoglalt terület30 Ft/m2/hó30 Ft/m2/hó

Építési engedély alapján lakóházon végzett kivitelezési munkákhoz tárolt anyag 6 hónapig díjmentes!

g./ Vendéglátóiparl előkert100 Ft/m2/hó60 Ft/m2

h./ Alkalmi vásár100 Ft/m2/nap60 Ft/m2/nap

i./ Mutatványos tevékenység4 Ft/m2/nap4 Ft/m2/nap

j./ Építkezés idejére a forgalom elől

ideiglenesen elzárt terület100 Ft/m2/hó100 Ft/m2/hó

k./ Egyéb díj mértékét esetenként kell megállapítani.

A fenti közterületi igénybe vételi díjak nem tartalmazzák az áfát, azt a mindenkor érvényben lévő jogszabályok alapján a díjakhoz hozzá kell adni.

Új utcanevek Törökszentmiklóson

A réglhez ragaszkodnak, de lehet választani is

A képviselő-testület júliusi ülésén kerül sor 13 újabb utca névváltoztatási javaslatának tárgyalására. A javaslatokat még június közepén megkapták a képviselők, akiknek a feladata, hogy tájékoztassák választóikat, esetleg az újabb lakossági javaslatokat felkutassák.

Elsődleges szempont a régi történelmi utcanevek visszaállítása, a hagyományőrző bizottság javaslatai alapján. A másik szempont, hogy az új név lehetőleg kötődjön a városhoz. Természetesen el kell kerülni az ütközéseket, és nem javasolják számot tartalmazó név választását sem.

A javaslatok:

Mai név:Javasolt név:

1. Engels utcaBajza József utca (régi)
2. Lenin utcaBatthyány út (régi)
3. Május 1. utcaPánthy Endre utca (régi)
4. Marx Károly utcaSzent László utca (régi)
5. Mező Imre utcaPozderka utca (régi)
6. Ságvári Endre utcaErzsébet utca (régi)
7. Mártírok útjaDeák Ferenc út (régi)
8. Vöröshadsereg utcaSzéchenyi István út (régi) Ezekkel párhuzamosan szükséges megváltoztatni

A. Batthyány utcaTörök Ignác utca

B. Széchenyi utcaVásárhelyi Pál utca

C. Deák Ferenc utcaKarácsony György utca továbbá:

9. Rózsa Ferenc tér a./ Pánthy Endre tér, b./ Rózsa tér
10. Munkásőr utca Nemzetőr U,
11. Április 4. utca a./ Szabadság utca, b./ Március 15. utca
12. Vörös Október utca a./ Balássy Ferenc utca, b./ Október utca
13. Vörös Csillag utca a./ Ipolyi Arnold utca, b./ Szentkorona utca

Tájékoztató házasságkötés bejelentéséhez

A belügyminiszter a 25/1990. (IX. 12.) BM számú rendeletével módosította a személyi igazolványokról szóló 5/1985. (XII. 22.) BM számú rendeletet. E rendelet szerint 1991. április 1-jétől új formátumú személyi igazolványokat adnak ki lényegesen kevesebb adattartalommal. Az új személyi igazolványok "Anyakönyvi rész" rovatai ezen időponttól nem tekinthetők hitelesnek.

Az új nem, a régi személyi igazolvány hitelesen már nem tartalmazza a házasságkötés anyakönyvezéséhez szükséges adatokat.

Tájékoztatjuk, hogy a házasságkötés bejelentéséhez az alábbi okmányok szükségesek:

- személyi igazolvány,
- születési anyakönyvi kivonat,
- a lakóhely szerinti népességnyilvántartás igazolása nőtlen és hajadon családi állapotúaknál,
- vagy jogerős bontó ítélet, ha a családi állapot elvált,
- vagy a volt házastárs halotti anyakönyvi kivonata, özvegy családi állapotúaknál,
- vagy záradékolt házassági anyakönyvi kivonat, amely az előző házasság megszűnését igazolja.

A családi állapot igazolására 30 napnál nem régebbi anyakönyvi kivonatot, illetőleg népességnyilvántartási igazolást fogadhat el az anyakönyvvezető.

Az anyakönyvvezető nem kötelezheti az ügyfelet olyan okirat bemutatására, amelyet az önkormányzati hivatal nyilvántartása (anyakönyv, népességnyilvántartás) tartalmaz.

A házasságkötéssel kapcsolatos eljáráshoz a szükséges anyakönyvi kivonatot, népességnyilvantartási igazolást az ügyfél minden anyakönyvvezetőtől illetékmentesen kapja meg, ha az nem áll rendelkezésére.

Felhívjuk figyelmüket a házassági anyakönyvi kivonat fontosságára, megőrzésére, mert a jövőben házasságukat hitelesen csak ezen okmánnyal igazolhatják.

Saját érdekükben kérjük a fentiek szíves megértését.

Polgármesteri Hivatal

Jóváhagyták a piac rendezési tervét

Képeink egy-egy részletet mutatnak a beépítési tervből

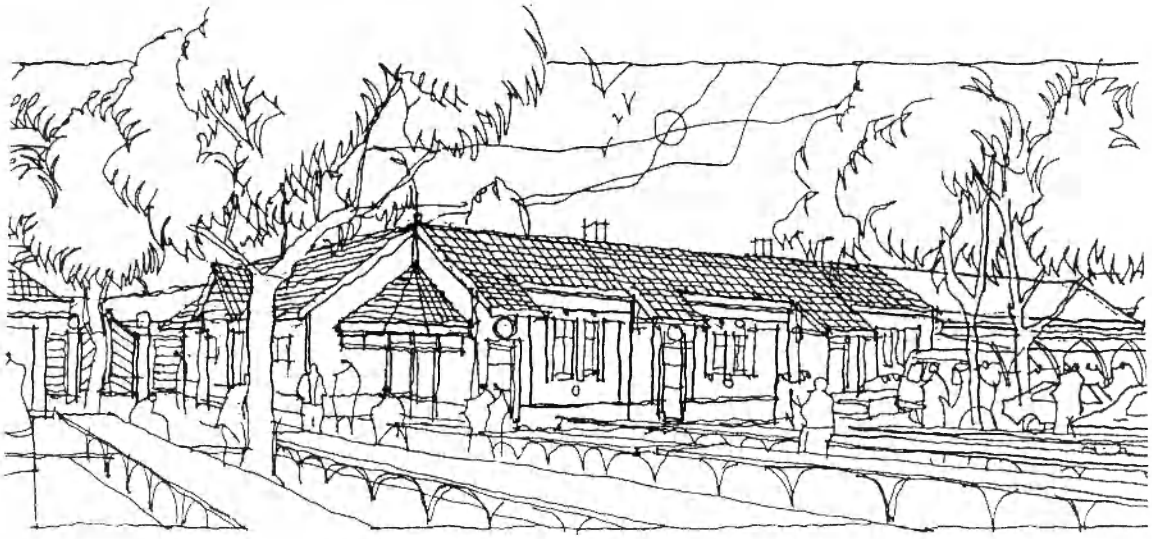

A piacfelügyelőség épülete az átalakítási terveken

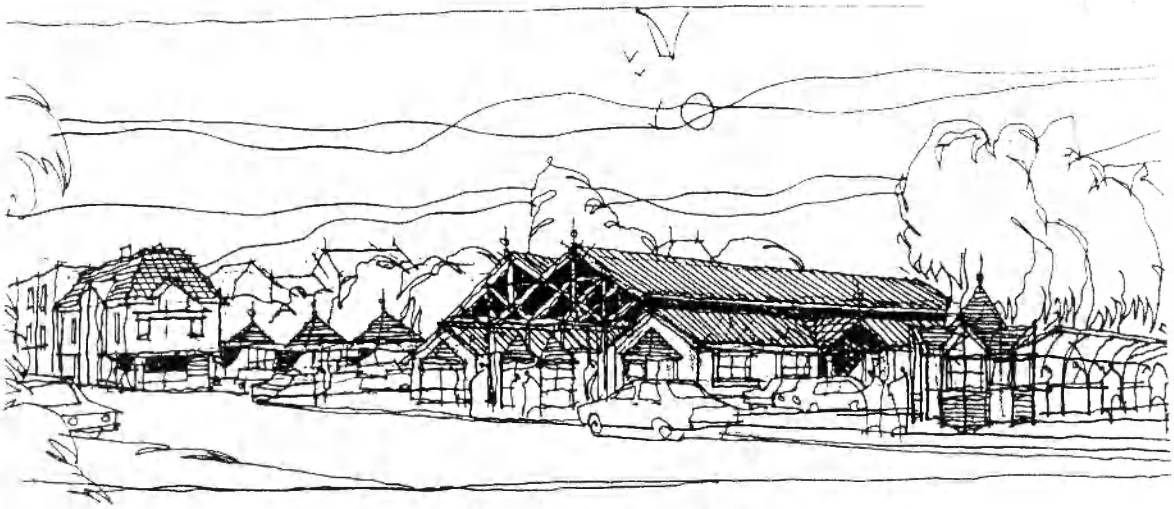

Középen az 1000 négyzetméteres piaccsarnok

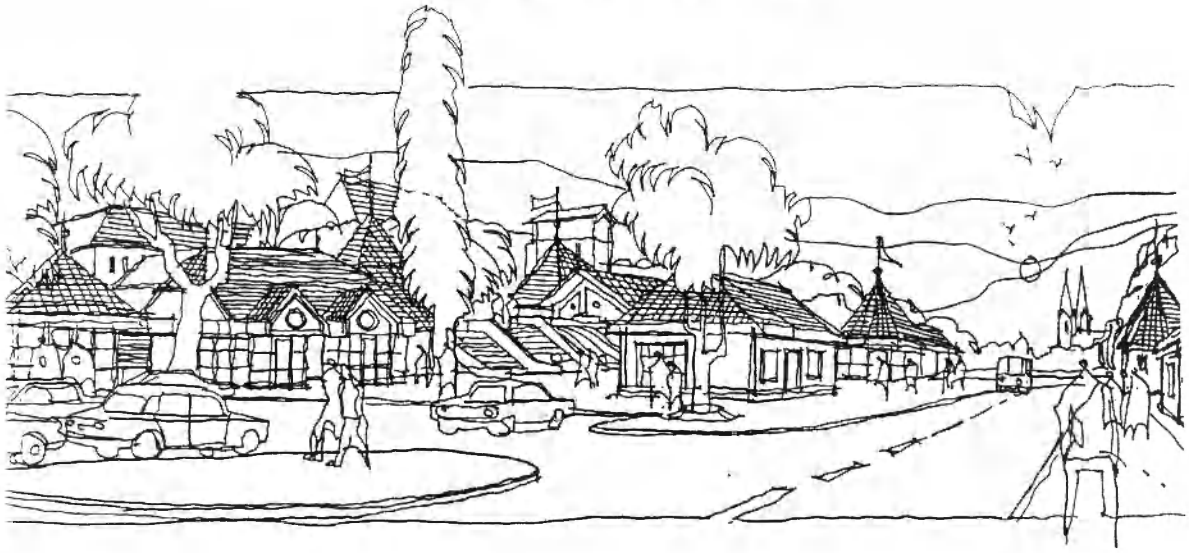

A parkoló mögötti elárusító pavilonok és a kettős lépcső, mely a művelődési központ udvarára visz

A SZERKESZTŐSÉG POSTÁJÁBÓL

Válasz a májusi számban megjelent írásra

Tisztelendő úr!

Ha Ön azt hiszi, hogy a Bölcsek köve az egyház birtokában van, akkor nagyon téved. Egy hitehagyott, elszegényedett nemzetet nem nehéz szép szavakkal és ígéretekkel a valláshoz kötni. Az egyház Jézus tanításaival is igéivel akarja bebizonyítani, hogy a békét, szeretetet, boldogulást csak alázattal és az Úrhoz való megtéréssel lehet elérni. Ez hazugság. Az országnak jó politikusokra, gazdasági szakemberekre és a munkáját becsületesen elvégző népre van szüksége. Úgy néz ki, hogy az a paktum, melyet a kormánykoalíció kötött az egyházzal, újból a papság karmaiba dobta a népet.

Az egyház iskolákat, közintézményeket követel, melyek egykor a tulajdonuk voltak. És a szegény nép mit követelhet vissza? A dupla szegénységet? Ehhez van csak joga? Visszajönnek a kötelező dicsértessékek? Kötelező lesz a hittan? Valószínű. Ugyanis az egyház mind a mai napig azt hiszi, hogy az egyház és Isten neve nélkül nincs becsületes ember, nincs erkölcsi norma, nincs határ a bűnben és a becstelenségben.

Az egyház azt hiszi, hogy iskoláival megváltja a világot. Ne felejtsék, az elmúlt rendszerben az emberek zöme közép- vagy főiskolát végzett. És mi volt a múltban, 1945 előtt? A gyerekek tízéves kora után már a gyermekévek is csak illúziónak számítottak. Jönnek a cselédek, a földbirtokosok, a gyárosok. Az egyház pedig áldását adja az új magyar nábobokra - hisz ő most is részel, mint ahogy mindig is részelt. Isten szolgájának is élni kell valahogy! De ilyen jól? És mi, szegények, alázatos szívvel hajoljunk a tisztelendő úr kezére. Csakhogy én, ha valakinek kézcsókot adok, mindig az az érzésem, hogy hátulról farba rúgnak.

Szecsei Tibor
BOV dolgozója

x x x

A hozzánk érkezett leveleket változtatás nélkül közöljük. Azok tartalmáért felelősséget nem vállalunk.

Betörtek a katolikus templomba

Június 3-ról 4-re virradóra a tetőjavítás miatt felállványozott katolikus templomba ismeretlen tettesek behatoltak.

Az állványon felmásztak a tetőre, onnan egy ablakon át a kórusra jutottak, ahonnan a templomba az oltárhoz, illetve a sekrestyébe már a közbeeső ajtók felfeszítésével mentek be.

A templomban az oltárszekrényt szintén feltörték, és onnan 2 kelyhet, a szentségtartót és egy aranyozott tömjéntartót vittek el, mintegy 50.000 Ft értékben.

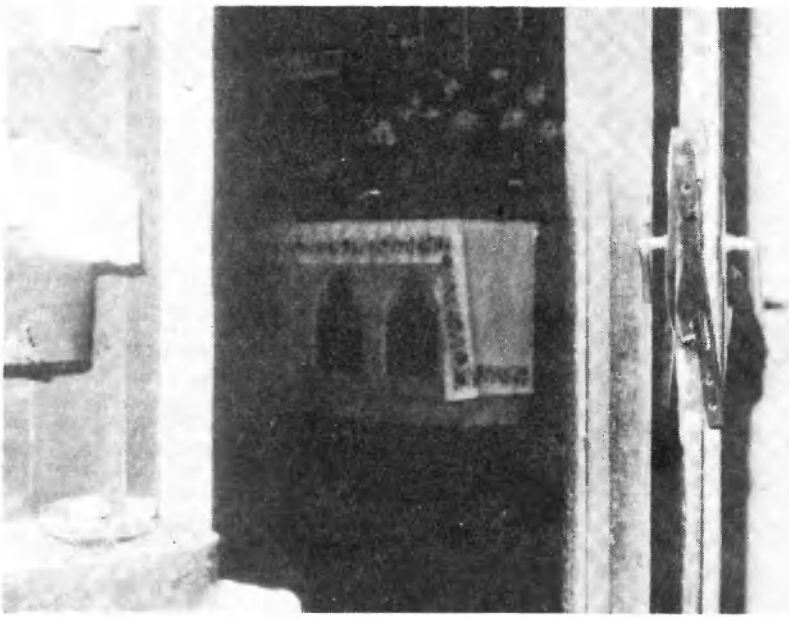

A sekrestye ajtaján az erőszakos behatolás nyomai jól láthatóak. **Fotó: Árvai**

Keresztelés és első áldozás a római katolikus főtemplomban

Május 12-én vasárnap délelőtt a római katolikus nagytemplomban tizenöt általános iskolás, illetve középiskolás korú gyermek részesült a szent keresztségben.

Már évről évre ismét ödö gyakorlatnak számít, hogy az egyéves előkészítő oktatás elvégzése után, azokat a gyermekeket és fiatalokat, akiket szüleik nem kereszteltettek meg kiskorukban, utólag (felnőttként) megkeresztelik.

Május 19-én a diákmisén ugyanezek a gyermekek és fiatalok, valamint a többi elsőáldozásra előkészített gyermek és fiatal az Úr oltárához járultak első szentáldozáshoz.

Reméljük, hogy a mostani találkozásuk a szentségi Jézussal a továbbiakban is megismétlődnek, és így hűségesek maradnak ígéretükhöz.

Imádkozunk értük, hogy a most kapott Istени ajándékok Krisztushoz való tartozásukat megerősítsék.

Gyenes István
kép án

Mese az özvegyasszonyról, meg a Hivatalról

Hol volt, hol nem volt, volt egyszer egy szegény öregasszony. Özvegy volt már, és magányosan éldegélt kevéske nyugdíjából a Galambos tón túl, de az Óperenciás tengeren még innen.

Történt egyszer, hogy valami jóakarója segíteni kívánt rajta, küldött hát neki egy kocsiderékra való tűzifát, hadd legyen mivel fűtenie a télen. A fuvaros, aki a fát hozta, csak úgy lehányta a ház előtt, az árokparton a mázsás, fűrészeletlen fatörzseket, aztán elhajtott. Az özvegyasszonynak egy másik jóakarója megígérte, hogy majd eljön a tüzes masinájával, és összevágja a fát.

Várta, csak várta az özvegyasszony, várta egy nap, várta két nap, várta három nap, de az ember csak nem jött, mert beteg lett. Jött helyette azonban a postás, és levelet hozott a magas Hivataltól. A pecsétes papíron ez állt: "A közterületfelügyelet a helyszíni ellenőrzés során megállapította, hogy Ön a közterületen hat négyzetméter területen anyagot tárol." Továbbá közli a Hivatal, hogy a közterület engedély nélküli használata szabálysértésnek minősül, és felszólítja az özvegyasszonyt, hogy nyolc napon belül szállítsa el az ott tárolt anyagot.

Hej, szomorú lett erre a szegény özvegyasszony, még el is sírta magát bánatában. Hogy is ne, hiszen soha nem került még összeütközésbe a Hivatallal. Mindig is aggályosan tisztelte a törvényt, még talán túlzottan is jámbor és becsületes volt, ezért nem vitte smmire az életben. Sírt-rítt a szegény asszony: mit csináljon ő már most azokkal a dögnehéz fákkal? Azokat csak akkor tudja behordani, ha fel lesznek fűrészelve. Az meg nem tőle függ.

Tudta ő, hogy a Hivatalnak igaza van. A városban rendnek kell lennie, kivált a közterületen! Szerette ő a rendet, a tisztaságot, jószerivel arról volt híres, hogy neki van a legszebb udvara, kertje a környéken. De valahogy mégsem így képzelte a Rendet. Lelke nem ily honos. Ehelyett a rideg, hivatalos hangú felszólítás helyett el tudta volna képzelni például, hogy a közterület ellenőre "a helyszíni ellenőrzés során" - ha már úgy is arra jár - emberi hangon beszól a kerítésen: *"Ugyan Bözsi néni, mi lesz már ezzel a fával? Igaz, hogy nem zavarja a forgalmat, el lehet tőle férni, de mégse szép ez itt, rontja a városképet, meg hát, tudja, nem is szabad... Valahogy be kellene hordani!"*

Ne mindjárt a pecsétes papír, meg a fenyegetés, mert arról a szegény özvegyasszonynak mindjárt az előző rendszerek jutnak eszébe. Neki azt mondták, hogy itt most rendszerváltás lesz, és ő azt hitte, hogy ezután majd a hivatal lesz az emberért, és nem fordítva.

Végül is eljött a favágó, és elfűrészelte a fákat. A kis ház előtt a közterület rendjét nem zavarja már semmi. Ellenben a szegény özvegyasszony, meg a környéken lakó többi szegényember váltig panaszkodik, hogy esős időben hovatovább már nem lehet átmenni az úton, úgy tönkretették az átjárót holmi munkagépekkel. Ez azonban, úgy látszik, nem szúr szemet a közterület őreinek. És a Hivatal szelleme, a bürokrácia máig is él, mert halhatatlan, mint a nétfejű sárkány. Aki nem hiszi, járjon utána! **(F.I.)**

Tiéd a vagyon, magadnak gyarapítod

A Költségvetési Üzem többszemélyes kft.-vé alakul

- A múlt év utolsó napjaiban rendelettel szüntették meg a költségvetési üzemeket. A kezelésükben lévő ingó és ingatlan vagyon az önkormányzat tulajdonát képezi. 1986. óta folyamatosan növekvő eredményes tevékenységet folytat. Átalakítására az átvilágító csoport is a privatizálást javasolta. *Miért a többszemélyes kft. a legkedvezőbb megoldás?* - kérdezem **Elekes István** igazgatót.

- A mai világ a kisvállalkozásoké - kezdte. Két tényező viszont a középvállalkozás mellett szólt. Kialakult 4-5 év alatt egy irányítói kollektíva, jelentős szakértelemmel, és ez a nagyságrend felel meg legjobban a város, illetve a környék beruházási, felújítási igényeinek. Legfőbb érvünk azonban a dolgozói érdekeltség megteremtése volt. Szeretnénk a dolgozók legalább felét tagsághoz juttatni. Százezer forint üzletrész megszerzéséhez, amely teljes jogú tagságot biztosít, kb. 40 ezer forintot kell két részletben befizetni, 60 ezer forinttal az önkormányzat egészíti ki az összeget támogatás formájában. A vagyonnevesítés alapbérarányos és figyelembe veszi az üzemben munkaviszonyban töltött időt. Nyugdíjas dolgozó is beléphet.

- *Az 1968-ban alapított üzem felhalmozott vagyona 90 százalék - az alapítói 10 százalékkal szemben. A vagyongyarapítás keletkezhetett-e abból a kivételes jogállásból, hogy nem voltak vállalkozási nyereségadó-kötelesek, hogy a tanácsi munkákra előjoguk volt, és most az így szerzett vagyon egy része kerül nevesítésre.*

- Az összes vagyon nyolc százaléka, a működő tőke 30 százaléka kerül a dolgozók tulajdonába. Szeretném elmondani, hogy az alapítás óta két veszteséghullám

is volt. Valóban nem adóztunk, viszont a nyereséget a tanácsnak be kellett fizetni, amit egyébként nagy arányban visszajuttatott, pl. megvette a külső telepet.

A termelési adó kevesebb volt, mintha nyereségadót kellett volna fizetni. Azt is figyelembe kell venni, hogy a tanácsi megrendelések csak 5-10 százalékát kötötték le kapacitásunknak. A külső munkákból éltünk, amihez versenytárgyalásokon jutottunk.

- *Az önkormányzati ülésen szóba került a társadalmi igazságosság kérdése is. A közvélemény is meglehetősen gyanakvóan tekint a kft. alakulására.*

- Bizonyos szempontból igazuk van. Így ugyanis olyan emberek jutnak vagyonhoz, akik korábban nem kockáztattak. Ugyanakkor az idők folyamán sok ember veszítette el vagyonát jogellenesen. Célunk olyan működési forma kialakítása, amelyben a dolgozók beleszólhatnak sorsuk irányításába. Senkit kizárni nem fogunk, nem küldünk el senkit azért, mert nem lépett be a kft.-be, de a belépés sem biztosít előjogot az alkalmazásra. A vezetők részesedése a vagyonból nagyobb lesz, mint a dolgozóké. Nekem például lehetőségem lenne 180 ezer forint saját befizetés mellett összesen kb. 450 ezer forint vagyon megszerzése, de éppen az előbb említettek miatt erősen gondolkodom, hogy nem fogom mindet igénybe venni.

- *A tavalyi nyereségükből - úgy hallottam, hogy - még alapítvány létrehozását is kezdeményezték.*

- 5-6 millió forint ez az összeg, amit a településfejlesztési alapítványba be tudunk fizetni. Célunk az volt, hogy a nyereségadó jelentkezése előtt kivonjuk ezt az összeget, hogy teljes mértékben városi célra lehessen felhasználni.

- *Igazgató úr, rövidesen lebonyolítják a szervezést. Hogyan tovább, mi változik?*

- Remélem, ha tulajdonhoz jutnak az emberek, akkor jobban vigyáznak a vagyonra. Ha továbbra is jól dolgozunk, akkor kb. 10-13 százalék osztalékot tudunk fizetni év végén. Az alkalmazási feltételek meg fognak változni, határozott időre lesz alkalmazva mindenki, még én is. Még jobban tiszteletben tartjuk a megrendelő igényeit, és az önkormányzat is, mint többségi tulajdonos, több nyereséget tudhat majd magáénak.

Mondom is munkatársaimnak: van egy biciklink, közlekedünk is vele, de csak egy kereke a mienk.

Kovács Györgyné

Világbanki programban a Székács

Minimum 200.000 USD - új tantervek - tanulmányutak

Még az elmúlt évben elkészített a Székács Elemér Mezőgazdasági Szakközépiskola nevelőtestülete - másik négy középfokú agrárszakoktatási intézménnyel közösen - egy tantervjavaslatot az eddig túl specializáltnak bizonyult szakképzési rendszer megváltoztatására. Eddig állategészségőr és állattartótelepi gépész szakokon folyt képzés Törökszentmiklóson. E javaslat szerint általános növénytermesztő és állattenyésztő képzést kívántak megvalósítani, az új társadalmi körülményeknek a figyelembevételével (farmerképzés).

A hatvanegy között

Ennek a programnak a benyújtásával pályáztak a Munkaügyi Minisztériumhoz. A Világbank által finanszírozott ifjúsági szakképzés fejlesztésére kiírt pályázaton közel 200 szakképző középfokú intézmény közül 61 került a szerencsés kiválasztottak közé - így a Székács is -, amelyek kapnak a Világbank által nyújtott összesen 36 millió dolláros támogatásból. Megyénkből öt intézmény szerepel a nyertesek között, a Székácson kívül a szolnoki Vízügyi, Közgazdasági, Vegyipari és a tiszaföldvári szakközépiskolák.

A mezőgazdasági szakképzési területről 27 pályázó közül három került be a támogatást elnyerők közé. A miklósiakon kívül a szekszárd-palánki és a kőszegi iskola. E három intézmény feladata lesz a hazai új képzési forma tanterveinek, tanügyi dokumentumainak kidolgozása. Pályázatok kerülnek kiírásra ezek elkészítésére, melyet a Munkaügyi Minisztériumban felállított manager iroda szervez. A 61 közül minden iskola minimálisan 200 ezer dollár támogatást kap, melynek 80 százalékát eszközök beszerzésére, 15 százalékát külföldi tanulmányutakon való részvételre, 5 százalékát külföldi vendégek fogadására lehet felhasználni.

Első lépésként a pályázaton nyertes iskolák egymás és a minisztériumi központ közötti kommunikációját lehetővé tevő infrastruktúrát építik ki. A támogatásból ehhez iskolánként legalább három távhívási rendszerbe kapcsolt telefonvonalat létesítenek. Ezek segítségével biztosítják a résztvevők egymás közötti közvetlen információcseréjét, illetve a minisztériumi számítógépes adatbázishoz való csatlakozást. Ennek megfelelő számítástechnikai eszközökkel látják el a résztvevőket. Még '91-ben sor kerül interaktív videorendszer kiépítésére az iskolák között. Ez lehetővé teszi, hogy a miklósi tanárok mondjuk egyenesben végignézhetik majd a kőszegi kollégájuk óráját, s utána közösen megbeszélhetik tapasztalataikat.

Országosan a 61 iskolából három helyen audiovizuális centrum kerül kialakításra, melyek kiszolgálják majd minden más körzetükbe eső szakképzési létesítmény ilyen irányú igényeit. Ezzel együtt tanácsadó hálózatot is létesítenek. A cél: az európai normáknak megfelelő szakoktatási rendszer kialakítása. Ebben fontos a nemzetközi követelményeknek megfelelő érettségi vizsga feltételeinek megteremtése. Ez az érettségivel együtt nyelvvizsgát is jelent. Elsősorban a két tannyelvű oktatás elterjesztése látszik ehhez célravezetőnek, amikor legalább egy tárgyat a szakmaik közül is idegennyelven tanulhat a diák.

A gazdaság húzó ágazata

A jelenlegi elképzelések szerint az első és második évben főleg általános képzés folyna a szakoktatási intézményekben is, csupán 15 százalék szakmai óraszámmal. A 3-4. évben 50 százalékra emelkedik a szakmai órák aránya, míg az 5. évben csak intenzív szakmai képzés lenne. A pályázaton nyertes iskolák a szakképzési alapból külön pályázatokkal újabb támogatásokat várhatnak. Előnyben részesíti őket maid a szakminisztérium az ígéretek szerint.

Az iskoláknak a minisztérium támogatásán kívül természetesen el kell nyerniük az önkormányzat támogatását is a programhoz való csatlakozáshoz.

A sikeres ázsiai országokban az oktatás bizonyult a gazdaság húzóágazatának. Reméljük, hogy előbb-utóbb nálunk is azzá válik.

Fél év a hátsó sorban...

...avagy az önkormányzati tudósító magányossága

A krónikás nagy idők tanúja. Az első szabadon választott önkormányzati képviselő-testület munkájáról írni szinte történelmi felelősség. Az utókor szinte helytörténeti dokumentumként fogja őrizni a városi újság hónapról hónapra megjelenő számait. Összehasonlíthatatlanul izgalmasabb feladat, mint a volt tanács munkájáról tudósítani. Itt felelősséggel döntenek korszakot meghatározó lépésekről, a város jövő századi képéről, szegénységünkben erőnket próbára tevő vállalkozásokról, az egyre terebélyesedő szociális problémák kezeléséről, a tekintélyes városi vagyon hasznosításáról. Életről - halálról.

Szabad-e ünneprontónak lennem, nem leszek-e szubjektív, ha szót ejtek a félév alatt tapasztaltakról. De biztosan, hisz mennyivel kisebb lenne a felelősségem, ha nem egymagam hallgatnám végig a szinte mindig éjszakába nyúló üléseket. Hallom az embereket, amint gyakran mondják, semmi nem változott. Ez azt is jelenti, hogy ugyanolyan érdektelenséggel fogadják a közélet eseményeit, mint a pártállam idején. Honnan fogják tudni, hogy az általuk megválasztott képviselő az ő érdeküket képviseli-e, vagy csak a maga pecsenyéjét sütögeti.

Testületi üléseink majdnem mentesek a pártfrakciók csatakozásától, hogy nálunk két "párt" van, a "csórók" és a "vagyonosabbak" pártja. No és a közepesek, a langyosak.

A nyilvánosság önkontrollra szoktat, mennyivel jobb, ha erre nem kell figyelni. Minek a dolgainkat kiteregetni - mondják néhányan -, hisz úgy is haragszanak ránk. Talán éppen a túlzott titkolódzásért. Van itt valakinek takargatnivalója?

Kár, hogy az egyedüli kívülálló fültanúja voltam az OTP-székház körüli lobbyzásnak, vagy a hivatal és a testület pengeváltásainak.

Néha valóban úgy éreztem, hogy semmi sem változott, csak a hatalmon lévő elit. A módszerek azonosak. Ismét nem a szakértelem számít, hanem a lojalitás, a megalkuvás, mint a pártállam idején. Különben aligha juthatott volna szakértői székhez magas fizetésért egy igen-igen idős kisgazda. Vagy vakok országában félszemű a király?

A Hunyadi úti iskola igazgatójának ügyében úgy tűnik, késlekednek a megfelelő válasszal. Ki meri már végre felvállalni, hogy a vezetői alkalmasság elbírálása a fenntartóinak joga, hogy nem pusztán munkajogi kérdésről van szó? Vagy könnyebb volt bebújni az előző hatalom döntése mögé?

Erősen furcsállom, hogy a Városüzemelési Centrum vezetői pályázatának kiírásakor a régi beidegződés alapján szabtak feltételeket. "Műszaki felső- vagy középfokú végzettség és 5 éves vezetői gyakorlat szükséges". Vagy a diploma nem ér semmit, vagy valakire méretezték a kiírást. Éppen csak a politikai feddhetetlenség hiányzik.

Jó lenne még arról is írni, hogy mit "köszönhet" ez az újság az önkormányzatnak. Felelős szerkesztőjének lakásügyében nem kellő körültekintéssel jártak el, hogy a hatalomhoz közel ülők kicsinyes intrikáikkal mérgezik a levegőt az útját kereső városi lap műhelyében.

A krónikás elfáradt az önkormányzati hírek szerkesztésében, hisz fél éven át azt a néhány megjegyzést hagytam le, amivel szívesen kommentáltam volna az eseményeket.

Nem szeretnék úgy járni, mint Tücsök Tóni a mesében, hogy a hízelkedő nótától megfakult hegedűjének szépen csengő a hangja.

Kovács Györgyné

Fát ültetni

A faültetés komoly dolog. Egy fa élete általában hosszabb egy emberéletnél, ezért nemzedékek életét köti össze. Nem véletlen, hogy olykor jelképes jelentése is van a faültetés gesztusának: híres emberek, államférfiak örökítik meg általa valamely fontos esemény emlékét. Ismerjük a példázatot a diófát ültető nagyapáról, aki tudja, hogy a fa terméséből már nem részesülhet, nem pihenhet az árnyékában, mégis elülteti, mert az unokáira gondol. Az életnek tovább kell mennie.

Az ilyen munkához nem szabad hebehurgya módon hozzáfogni, hiszen évtizedekre, sőt nem ritkán évszázadokra szól. Érteni kell hozzá. Nem mindegy, hová ültetjük a fát, milyen mélyre kerül a gyökere, öntözzük-e vagy sorsára hagyjuk.

Az sem mindegy, hogy milyen fát ültetünk, és ha többet, akkor egymástól milyen távolságra. A fa is élőlény, megvan a szükséges élettere. Ha ezt nem kapja meg, csak sínylődik, szenved, és időnek előtte elpusztul.

Mindez pedig arról jutott eszembe, hogy városunk utcáit járva nap mint nap találkozom a hozzá nem értés és a lelkiismeretlenség élő fákban testet öltött emlékműveivel.

A platán a legszebb díszfák közé tartozik, füvészkertek, parkok ékessége. Hatalmasra megnő, méltóságteljes lombkoronája vetekszik szinte a katedrálisok méretével és fenségével. De csak akkor nő meg, csak akkor valósítja meg a génjeiben rejlő lehetőségeket, ha van elég tere, levegője hozzá. Ezért ha platánfasort ültetnek, ügyelnek arra, hogy jókora távolságra kerüljenek a fák egymástól, legalább 10-15 méternyire. Gyönyörű platánsort láthatni például a szegedi Széchenyi téren vagy az újszegedi ligetben. Igaz, hogy ősfáit még a múlt század végén ültethették, valamikor a nagy árvíz után, a boldog békeidőkben, amikor még tudták, hogyan kell fát ültetni.

A mi platánfáinkat a Nagyúton - így hívta valamikor a miklósi nép a Kossuth Lajos utat - és több más utcában is az épülő szocializmus korszakában ültették. Meg is látszik rajtuk. Olyan közel vannak egymáshoz, hogy nem képesek a fajra jellemző lombot fejleszteni, egymástól veszik el az életteret. Egy-egy erősebb példány kiemelkedik, és elnyomja a többit. Tessék megnézni például a Rózsa presszó előtt, milyennek kellene lennie egy platánfának, milyen lehetne a többi is, ha szakszerűen, hozzáértéssel végezték volna a munkát azok, akikre bízva volt.

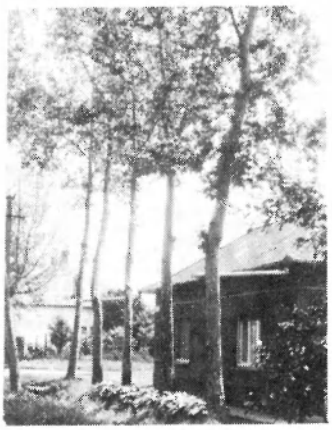

De a második úton (egyelőre még Lenin út) még rosszabb a helyzet. Másfél-két méterre egymástól, csupasz ostornyélként nyújtózkodnak a magasba a szerencsétlen fácskák napfényért, levegőért esdekelve, szinte Pilinszki Apokrifjének világvégi látomását idézve. (Képünkön)

Úgy érzem, jelkép ez is. Arra figyelmeztet, hogy a dilettantizmus, a hozzá nem értés - minden jó szándék ellenére - torz eredményt szül. Így lehet elfuserálni társadalmakat, jövőt, emberi életeket is - hozzáértés híján.

Éppen most fáradozunk egy elfuserált társadalom és gazdaság helyreállításán. Bizony ehhez sem elég a jó szándék, ehhez is hozzáértés kell. Piacgazdaságot, polgári társadalmat akarunk, mert ez ha nem is mindenkinek egyaránt jó, de életképes, és szociális vívmányokkal emberivé tehető. Eszményünk a nyugati világ. De ne felejtsük el, hogy annak legfőbb jellemzője a profizmus, ami annyit jelent, hogy a szakértelmet, a jól végzett munkát elismeri - pénzben kifejezve is -, de csak a minőséget díjazza!

A kiváló terméket, az udvarias kiszolgálást, a hibátlan szolgáltatást.

Szóval, ha Európához akarunk tartozni, meg kell tanulnunk fát is ültetni!

Fehér Imre

Mit csinál a Demisz? II.

Rengeteg terve van Pintér Józsefnek - aki végzettségét tekintve fizikus. Szívesen beszélt néhányról.

Talán a számítástechnika az a terület, ahol legjobbak a feltételeik. Gépparkjuk jelenleg kb. 200.000 Ft-ot ér, de fejlesztésével egy 10 gépes hálózatot szeretnének kialakítani. A gépeket bérelni szeretnék a Szignál Kisszövetkezettől, s tervezik, hogy a Számalk szakembereinek a közreműködésével 20 fős tanfolyamokat indítanak. (Ekkora létszám kell minimum, hogy kifizetődő legyen.) Ehhez persze előtte még meg kéne nyerniük az Országos Munkaerőközpont anyagi támogatását is, mivel nem olcsó mulatság egy ilyen tanfolyam. Számításaik szerint egy angol középfokú és német alapfokú nyelvvizsgát, valamint rendszerszervező és programozó képesítést adó tanfolyamon kb. 20.000 Ft lenne a tandíj félévenként. Ezt pályázat elnyerésével tudnák csak csökkenteni.

Dolgoznak azon, hogy a Hewlett-Packard cég megbízását elnyerve számítógép üzletet nyissanak, itt a mostani helyükön Törökszentmiklóson. Szeretnének a cég disztributorai (elosztói) lenni az Alföldön. Ötmilliós induló készlettel számító-, másológépeket, telefaxokat árulnának. Üzleteket már most közvetítenek. Például a Nagyalföldi Kőolajkutató Vállalatnak 10 számítógépet adtak el. Igaz, hogy a Hewlett-Packard cég nem a legolcsóbb, de a 2 éves garancia, amit a gépeire ad, továbbá a forródrótos karbantartó hálózat megéri a kb. 20 %-os többletköltséget, a bizonytalanabb minőségű kelet-ázsiai cégek áraihoz képest. Kapcsolatban vannak a Számalk vezérigazgatójával, a CED Kft.-vei Budapestről ez ügyben. Ismerik a szolnoki Computer M és Karakter Kft. üzleteit, s itt a jó minőséggel szándékoznak a versenybe beszállni. Fénymásolóikkal már az árversenybe is bele tudnak szólni, lesz színes fénymásolójuk is.

Jelenleg az általános iskolások részére Tombor Márton (akit a nyomda átkeresztelt az elmúlt számban) tart szakkört gépeiken (a Radar Kft.-től).

Másik nagyon sikeres tevékenységi területük a barlangászati klub. (Ennek vezetőjét, Bangó Jánost is elkeresztelte a nyomda.) Itt sziklamászást is tanulhat az alföldi gyerek, az ez iránt érdeklődő ifjú. Tavaly a Bükkben és Visegrádon jártak, idén nyáron is kirándulnak. Olcsó szálláshelyeket ismernek. (Pl. Bánkúton a barlangász házban még tavaly is 10 Ft-ért lehetett aludni - igaz, hálózsákot kell vinni.)

Országos hírű az itteni csillagászati klubjuk. (Tavaly negyedikek lettek 40 klub versenyében.) Programjuk kiváló, de Miklóson nem is ismerik. Idén februárban dr. Marik Miklós (ELTE csillagászati tanszék) márciusban pedig Abonyi Iván (ELTE elméleti fizikai tanszék) tartott náluk előadást. Tárgyalnak az ELTE-vel levelező csillagászati szak szervezéséről. Előadásaik a hónap első péntekjén vannak mindig, és este 7 órakor kezdődnek.

Június 7-én a világegyetem kialakulásának elméleteiről, a táguló világegyetemről Bangó János tartott előadást, aki vegyész, és Szegedről jár haza a klubba.

Engedélyük van újságkiadásra '89 óta, de erre nem futja energiájukból. Megvan a Ventura szerkesztő szoftverjük is a gépeikhez, de nem használják.

Az állami támogatást ki kell váltaniuk mihamarább. Nem sokáig számíthatnak már rá.

Tavaly augusztusban az utolsó hétvégén a strandon családi hétvégét rendeztek, melyet idén is terveznek. Az elmúlt évben vendégük volt itt szombat délután többek között Vitányi Iván, este a Deák-Bill Blues Band, vasárnap délelőtt pedig Ónodi Henrietta és miklósi származású edzője, Unyatinszkyné, Karakas Júlia, akikkel Komlósi Gábor beszélgetett.

Az idei programtervezetük is kész, amit következő számunkban közlünk.

Volt, aki 24 ezer holdat akart visszaigényelni

Földhivatali információk a kárpótlásról

Három adat kellene - nincs sorbanállás - csak informálnak

Január elsején három fős csoport alakult a törökszentmiklósi Földhivatalban a kárpótlási törvény végrehajtásának biztosítására. Ennek vezetőjétől, **Szabó Tibortól** kértünk tájékoztatót eddigi tapasztalataikról.

Mint elmondta, a kárpótlással kapcsolatban az idén eddig 850 ügyfél kereste fel őket a Kossuth téri szalagház földszintjén lévő irodájukban.

Létszámfejlesztés nincs a hivatalban, de május óta négy fő havi szerződéssel a pincebeli irattáruk rendbetételén dolgozik. A telekkönyvi betétek sorbarakását végzik, mely megkönnyíti a keresést.

Háromféle adat alapján tudnak információt adni. Így egyrészt a névmutató, másrészt a telekkönyvi betétszám, harmadrészt pedig a helyrajzi szám alapján. (Az öröklési papírokon ezek általában szerepelnek.)

Az itteni földhivatalhoz tartozik Törökszentmiklós, Tiszatenyő, Kengyel, Tiszapüspöki, Fegyvernek, Kuncsorba, Örményes, Tiszabő, Tiszagyenda, Tiszaroff, Kunhegyes, Kenderes és Kisújszállás területe.

A hivatal csak információt ad a kárpótlással kapcsolatosan. A megyei kárpótlási hivatalhoz kell a kárpótlási igényeket bejelenteni, amely Szolnokon, a megyei önkormányzat székházának földszintjén található. (Vezetője Gerendásiné)

A földhivatali régi nyilvántartások archiv anyagok, ezeket több mint 30 éve nem vezetik, nem történtek bejegyzések. Valamennyi érvénytelenítve porosodott a pincében, tehát nem mértékadóak Szabó Tibor szerint.

A tsz-ek megalakulása óta ugyanis ott tartották nyilván e földterületeket, s általában összevonták nagy táblákba a régen egyéni parcellákat, amivel megváltozott általában a nyilvántartási számuk. A régi tulajdoni lapokon szerepel csak a tulajdonosok neve, a bevitt földterület nagysága és aranykorona értéke, ami a kárpótláshoz szükséges.

Érdekesség, hogy a környék nagybirtokosai már szinte valamennyien jelentkeztek kárpótlásuk ügyében a hivatalnál. Az Almásyak Dél-Amerikából, Lédererék Chiléből, a Jurenákok, aztán egy Mocsári gróf Milánóból, de utóbbi hiába, mert kiderült, a nagyapja még 1920-ban eladta itteni birtokát. Bécsből személyesen érkezett egy bankár ügyvédje kíséretében, akinek 24.000 holdja volt.

Javasolta, nem az 5-10 holdakkal kellene bibelődni, jóval kevesebb munka lenne, ha neki egyben 24.000 holdat adnának vissza. Pénze is lenne befektetni.

A másik véglet, amikor 2,5 aranykorona értéknek keresték az adatait. Itt egy holdnál alig többet tízen örököltek.

A Földhivatalban már nincs iktatókönyv.

Minden adatot IBM számítógépükön tárolnak. Így gyorsan megtalálják, akinek szerepelnek az adatai a memóriákban. Több terminálon, több monitoron egyszerre tudják ügyfeleiket kiszolgálni. Eddig zökkenők nélkül dolgoztak. Remélik, így lesz továbbra is.

Az egyik szemünk sírt, a másik nevetett

Kiállításnézőben a Tüzépnél

Rendhagyó módon próbálta a termelőkkel és vevőkkel való kapcsolatait bővíteni június első felében a törökszentmiklósi Tüzép. Nagyszabású kiállítást rendezett a művelődési központ pódiumtermében, amelyen valamennyi, a vállalat által forgalmazott építő-, lakberendezési és tüzelőanyagot bemutatott. Nagy volt az érdeklődés, gyönyörködhetett a nagyérdemű mindenben, mi szem-szájnak ingere. Hogy az örömbe a Tüzépen kívülálló okok miatt némi üröm is vegyült, azt híven tükrözi a vendégkönyv egyik nagyon frappáns bejegyzése: "Minden elismerésem a kiállítóé, hiszen nagyon ízlésesen, esztétikusan mutatja be a szinte teljes kínálatot. Egy dolgot hiányoltam. Ha legközelebb hasonlót rendeznek, szíveskedjenek kooperálni a mentőkkel, mert könnyen előfordulhat, hogy a tapasztalatlanabb építtetők áraik láttán infarktust kapnak."

Bemál Béla telepvezető, a kiállítás szervezője mosolyogva olvassa a látogatói véleményt.

- Nincs miért megsértődnöm, ez az igazság. Valóban nagyon magasak az áraink, de sajnos azokat a termelők szabják meg. Nem is azért rendeztük a kiállítást, mintha a vásárlásokat illetően vérmes reményeink lettek volna. Noha számításaink alapvetően ezen a téren is beváltak, nem ez volt a fő célunk. Elsősorban porondra szerettünk volna lépni, teljes választékunkkal bemutatkozni a nagy nyilvánosság előtt, hiszen erre a telepen nincs mód. Mivel a művelődési központ - melynek ezúton is köszönetet mondunk - díjmentesen rendelkezésünkre bocsájtotta a kiállítótermet, mi megragadtuk az alkalmat.

Arra számítottunk, hogy az elszegényedés miatt a nagyobb befektetést igénylő termékek nem nagyon kelnek majd, bár így ránk talált néhány frakventált építtető, akik ezután valószínűleg állandó vásárlóink lesznek. Inkább az alacsonyabb árfekvésű, leárazott cikkeink kelendőségére számítottunk, s ezen a téren nem is csalódtunk.

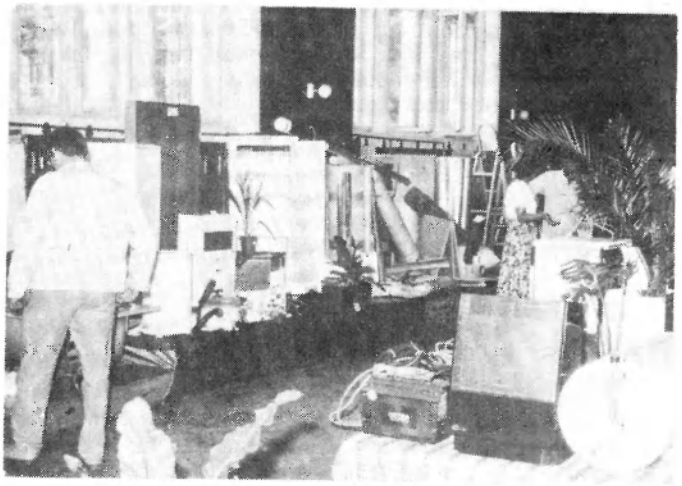

Kedvezményes akciókkal igyekeztünk a lakosság segítségére sietni, melyek átütő sikerrel jártak. Húsz százalékkal adtuk olcsóbban a cementet, a fuvart is beleszámítva harminccal a BVM-termékeket, átlag negyvennel háromféle falicsempét, tízzel a Therwolin szigetelőanyagokat.

Ezek iránt óriási volt a kereslet. Sajnos a gyártó cégekkel folytatott előzetes megegyezés alapján csak ennyit tudtunk most nyújtani, de ez is számít valamit a jobb ellátás és jobb üzletmenet érdekében. Mindenesetre örülünk, hogy belevágtunk a kísérletbe, mely összességében sikeresnek bizonyult. Olyannyira sikeresnek, hogy a jövőben megpróbáljuk rendszeressé tenni a hasonló kapcsolatteremtést vásárlóinkkal.

P.G.

Mire vállalkozik a művelődési központ?

Juniális

Június 9-én juniálist rendezett a művelődési központ a sportpályán. Mivel a város üzemei nem voltak vevők a még tavaly decemberben született ötletre, s nem támogatták anyagilag ezt, így házi juniális lett az eredetileg városinak indult rendezvényből.

Így is kb. 300 résztvevője volt az egésznapos programnak. Jó helyszínnek bizonyult a sportpálya, egyedüli hátránya, hogy nincs egy fa sem a területén, aminek az árnyékába lehetne húzódni a tűző nap sugarai elől.

Negyven perces aerobickal indult a nap. Az egésznapos színes műsor a művelődési házban működő klubok szervezésében készült.

Az egyik legnagyobb sikert a főzőverseny aratta. Ugyancsak népszerű volt a kicsik körében a horgászverseny, a díjak élő halak voltak. Nagy sikere volt a pónifogatos sétakocsikázásnak is. A rajzverseny témájának sokan választották a horgászversenyen szerzett élményeiket.

A mozgássérültek autós ügyességi versenyét Sarkadi Károlyné nyerte. A játékos ügyességi versenyen 4 csapat indult. Nenezen akart vége lenni a dramatikus játszóháznak, melyen a résztvevők jelmezeket kaptak, s maguk találták ki a történetet, jelmezeiket életre keltve.

A délutáni műsorban általános iskolai diákokból álló együttes, a tiszakürti Zene-bona, majd Molnár János lakodalmas zenekara, végül a Miklós Népitáncegyüttes szórakoztatta a publikumot.

Ezúton köszöni meg a művelődési központ Tóta Nándornak a segítségét, aki díjmentesen fuvarozta ki és vissza a látogatókat, nyugdíjasokat, mozgássérülteket magánautóbuszával.

Gyógynövény-gyűjtés

Tóta Nándor már az előző két vasárnapon is fuvarral segítette a művelődési központ Életreform klubjának szervezésében lebonyolított gyógynövény-gyűjtést. A két vasárnapon 27-27 gyűjtő járt először Szenttamáson, majd Óballán. Mindenki saját magának gyűjtötte a gyógynövényeket. Nagy előnye az ilyen közös gyűjtésnek, hogy ki ezt, ki azt a gyógynövényt ismeri, s mindenki tud tanulni ezt-azt a másiktól. A kezdők persze vitték Maria Trebentől az "Isten patikáját".

Kamilla, zsálya, zsurló, bodza, csalán, cickafark, galagonya, gyermekláncfű, papsajtmályva stb. került kinek a kosárba, kinek a zsákba. Elteázgathatnak belőlük hosszú ideig.

A művelődési ház juniálisán dolgoznak a rajzverseny résztvevői.

Kuckó tábor

A tanév végeztével június 17-től július 12-ig "Kuckó tábor"-t üzemeltet a művelődési központ. Immár harmadik éve szervezik heti 750 Ft-ért a gyerekek számára a szünidő első felére. Ha testvérek jelentkeznek, ők már kedvezményesen 5-500 Ft-ért beíratkozhatnak.

A részvételi díj a napi ebédet is magában foglalja, amit a gimnázium kollégiumában fogyasztanak el. Minden héten egy buszos kirándulás van Szilvásváradra, Szarvasra, Cserkeszőlőre vagy Tiszakécskére és Szenttamásra. Heti egy napot így házon kívül töltenek a gyerekek. Idén negyvenes létszámmal indultak.

Szabadidő park

A művelődési központ udvarán szabadidő parkot szeretnének kialakítani. Ehhez a pénzt sorsjegy kibocsátásával akarják előteremteni. Ha minden törökszentmiklósi 2 db sorsjegyet vásárol, hozzájárul ahhoz, hogy a város gazdagabb legyen egy szabadidő parkkal. Értékes nyereményeket sorsolnak ki.

A fődíj egy 12 napos út Korfu szigetére. A nyeremények sorsolása augusztus 20-án 17 órakor lesz. A sorsjegy megvásárolható a Törökszentmiklós és Vidéke újság terjesztőinél.

A terveikben szabadtéri színpad és játszótér kialakítása is szerepel. Anyagi támogatásért pályázatot nyújtottak be a Nemzeti Gyermek és Ifjúsági Alapítványhoz.

Az építéshez társadalmi munkát ajánlott fel a volt VESZ és a KDNP helyi szervezete, anyagokat a Tiszatáj Tsz és az azóta átalakult városgazdálkodási vállalat.

Bálás ruhavásár

Június 19-én, majd ezt követően minden szerdán 9-től 18 óráig import bálás ruhavásárt tart a művelődési központ a Pódiumteremben. Kedvezményes áron: 400 Ft/kg-ért viheti haza a kiválasztott árut a kedves vásárló. Kivéve július második felét, amikor a ház zárva tart. Az egy vagonos készletük kb. fél évig tart előreláthatólag, melyet most saját vállalkozásban árusítanak. Az ilyen vásárokon eddig más vitte el a hasznot. A foglalkoztatókba asztalokat és székeket kívánnak venni a bevételből.

Ügynökképzés

Augusztus 10-ig lehet jelentkezni még a szeptember 7 és október 18 között tartandó 34 órás ügynökképző tanfolyamra, melyet főleg az érettségivel rendelkező munkanélküliek számára ajánlanak, de természetesen bárki részt vehet rajta. Péntekenként 17 órától, alkalmanként öt órában pszichológiát, közgazdaságtant, marketing és gyakorlati ismereteket tanulnak. A tanfolyam díja 3.000 Ft, mely már a tankönyv árát is magában foglalja. A záróvizsgát külön díj ellenében lehet letenni.

Igen sokféle vállalkozásba fogott a művelődési központ mint a fentiekből is látható. Nagy úr a kényszer, dicséretes a kezdeményezőkészség. Hogy ez-e a kulturális centrum feladata egy kisvárosban, az már vitatható. Várjuk olvasóink véleményét ezzel kapcsolatban! Kérdés az is, kulturális centrum-e egyáltalán a művelődési központ, az volt-e, az-e ma? Hogyan válhat azzá? Mi lenne a feladata olvasóink szerint? Várjuk javaslataikat, ötleteiket!

KATEDRÁRÓL AZ ÉJSZAKAI BÁRBA

Mi tagadás, igencsak meghökkentem, amikor megtudtam, hogy Törökszentmiklós egyetlen szórakozóhelyének, az Éden bárnak **Pagonyi Zoltán** a Bethlen, majd Kölcsey úti Általános Iskola volt testnevelő tanára lett az új tulajdonosa. Nem maga a pályamódosítás lepett meg, hiszen az ma már nem újdonság, hanem a módosítás jellege. - *Miért éppen az éjszakai életet választja egy főiskolát végzett tanár? Miből telt erre neki?* - Az ízlésesen berendezett helyiségben feltett kérdéseimre elgondolkoztató választ kaptam.

- Nem volt egyszerű az út, ami idáig vezetett. Kilenc évig voltam a pedagógusi pályán, nagyon szerettem a hivatásomat. Mindent megtettem azért, hogy a gyerekekkel megszerettessem a sportot. Különösen a sporttagozat volt a szívügyem. Órán kívül is nagyon sokat foglalkoztam a tanulókkal, nem számított, milyen az időjárás, hétvége van-e, edzettünk és versenyeztünk.

Emellett évekig voltam a TSE női kéziseinek edzője, három korosztályos csapat is volt a kezem alatt. Jól kijöttünk tanítványaimmal, kollégáimmal egyaránt.

- *Mégis elmentél a városból.*

- Igen, mert Szolnokon nagyszerű szakmai lehetőséget kaptam. Itteni munkámra felfigyelt az Olajbányász NB I-es csapata, és utánpótlás edzőnek hívott meg. Természetesen a tanítást sem hagytam abba. B. Tóth Jánossal - aki szintén miklósi és ugyancsak tanár - egy év alatt a dobogó legfelső fokára vezettük a gárdát. Az is egy szép időszak volt.

- *Akkor végképp nem értem a dolgot. Tanítottál, sikeres edző voltál, csinálhattad, amit szeretsz. Most mégis itt vagy.*

- Mert nem ment tovább. A kettős feladat rengeteg energiát követelt, minden időmet elvette. Szakmai, erkölcsi elismerésben nem is volt hiányom, de anyagilag sehová sem jutottam. A kézilabdában csak a felnőtt nagy csapatok edzői akasztanak le hatalmas pénzeket, mi, akik küszködünk, kemény munkával érett, kész játékosokat adunk a kezük alá, csak jelképes összeget kapunk. Én a heti öt edzésért a bajnoki cím elérése után is mindössze hatezer forintot kaptam.

A pedagógusi fizetésről pedig nem is érdemes beszélni. Harminc fölött, tíz év tanítás után volt 13.000 a fizetésem. Amikor 1988-ban megnősültem, gyerekeim lettek, lakást vettem, döntenem kellett. Láttam, hogy sem a tanári pályából, sem a sportból nem tudok tisztességesen megélni, olyan egzisztenciát teremteni, ami a XX. század végén egy értelmiségi számára elvárható lenne. Így aztán pedagógusi hivatásszeretet ide, sportrajongás oda, más utat volt muszáj választanom.

Olyat, amiből biztonságosan meg is lehet élni. Gondoltam egyet, s felcsaptam utcai árusnak. Tudod, ajándék, játék, csoki, rágó stb.

- *Nem volt kellemetlen az utcán kínálgatni a portékát?*

- Eleinte voltak kínos perceim. Furcsán néztek rám az ismerősök, különösen a volt tanítványaim. Aztán megszokták a dolgot. Ezt az időt kibírtam, viszont sikerült annyi tőkét összegyűjtenem, amivel komolyabb vállalkozásba kezdhettem.

- *Hogy jutott éppen egy éjszakai bár az eszedbe?*

- Az volt az elgondolásom, hogy kocsma, presszó van elég a városban, de olyan, amelyik este 11-12 után is nyitva van, egy sem. Hétköznap még hamarabb bezárnak. Vagyis nincs egyetlen éjszakai szórakozóhely, ahol kulturáltan, normális körülmények között el lehet tölteni az időt, ahol európai módra és igény szerint sor kerülhet egy esetleges oldottabb formájú üzleti beszélgetésre, ahová hölgyvendéggel be lehet ülni. Szerintem pedig egy ekkora városban ilyen helyre szükség van. Egyrészt tehát szükségletet akartam kielégíteni, másrészt az elmondottak miatt üzletileg sem tartottam rossznak az ötletet.

- *Valóban nagyon kulturáltak itt a körülmények. De hányan tudják ezt megfizetni? Van-e kereslet?*

- Van. Én is itt nőttem fel, tudom, hogy nem fővárosi mércével kell mérni. Ezért a lehető legszolídabb árakat kalkuláltam ki. Tessék az árlap, láthatod, áraim egy átlagos II. osztályú presszóét nem haladják meg. Nem a gyors meggazdagodás a célom - nem is lehet -, hanem akkora tisztes haszonra szert tenni, ami lehetővé teszi, hogy visszatérhessek a pedagógusi hivatáshoz. Ugyanakkor maximális ízlést is kielégítő kínálatom van italból és melegszendvicsből. Nyilván ezért van, hogy bár eldugott helyen vagyunk, itt a volt a zeneiskola mögött, egyre többen ide találnak.

- *Nem furcsa a pult mögött állni?*

- Miért? Itt is emberek fordulnak meg, s többnyire ismerősökkel, volt tanítványokkal találkozom nap mint nap. Csak nagyon fárasztó. De még fiatal vagyok, bírom, s én most akarom anyagilag megalapozni a jövőt.

- *Még egy kérdés izgatja a fantáziámat. Ismerve a helyi viszonyokat, nehezen tudom elképzelni, hogy biztosítani tudod a kulturált körülményeket és színvonalat.*

- Pedig tudom. Nagyon vigyázok, hogy itt se arénázás, se részegek ne legyenek.

Mondtam már, nem a mindenáron való bevétel a célom. Hozzám nem ide illő viselkedésű, ittas vendég be sem teheti a lábát. Azzal éppen törzsvendégeimet riasztanám el. Azok pedig egyre szaporodnak. Látod, most sem üres a helyiség.

Valóban nem. Beszélgetés közben feltűnés nélkül megszaporodtunk. Hangos szó nem esik, még enyhén spicces embert sem találok. Kilépve az ajtón, csak kellemes háttérzenét és csendes beszédhangokat hagyok magam után.

Pásztor

Dienes Eszter versei

Barna dallam

Belegörbült a bánatba
a nyárfa,

lepattogzik a kertek
tűz-zománca,

számról a szerelem.

Nem bírom fellélegezni
a neved.

Halkulnak bennem a fények,

idetalál, meglel a bánat;

hideglelésem,
gyöngynevetésem
eladom láznak.

Csillagok járásán

Bokrok közt vándorol
elpien a távol
karod melegében
puha ágy a jászol.

Bokrok közt a távol
csendtől csendhez pártol
kormos ég dunyhája
szeretőkre ráforr

Bokrok közt a távol
holdas éjhez pártol
csillagok járásán
halott Apám útján
fény pereg s aláhull

TÖRÖKSZENTMIKLÓS

Lapunk ez évi februári számában egy helytörténeti sorozat beindítását ígértük, amelyben arra vállalkozunk, hogy vázlatosan áttekintsük városunk történetét, megismertessük múltunk hagyományait. Tettük ezt azért, mert hiszünk benne, hogy aki lakóhelye múltját jobban megismeri, erősebb szálakkal kötődik majd ahhoz.

A sorozat első részében városunk nagy szülötteit mutattuk be, s most rövid szünet után második lépésként folytatásokban tekintjük át településünk történetét. Előre is jelezzük, hogy nem tudományos dolgozatot szándékoztunk készíteni, célunk a könnyen áttekinthető, minél közérthetőbb ismeretterjesztés.

Városunk története majdnem élesen elkülöníthető két szakaszra tagolható: egy Bala majd Balaszentmiklós névre hallgató, s az 1860-as években véglegesen elpusztult 5-600 évre visszatekintő helységére, s az ennek romjain és romjaiból az 1720-as évektől kiépülő Törökszentmiklóséra. Mivel a két eltérő nevű helység azonos helyen létesült, történetük is egybekapcsolható.

900 éves múltunkról nagyon kevés adat maradt fönn. 1241-ig eleve kevés birtokadományozó oklevelet adtak ki, s a tatárjáráskor nagyrészt az a kevés is megsemmisült. A 150 éves török uralom sem sok nyomot hagyott maga után, az utána keletkező iratokból több ezer az 1919-es román inváziókor semmisült meg. Így ma már nagyon kevés dokumentumra támaszkodhatunk. Annyi azonban teljes bizonyossággal megállapítható, hogy a környék első földesurai a Bala nemzetség tagjai voltak.

Családfájukat a honfoglalásig, Árpád fejedelemig vezethették vissza. Birtokaik voltak a Dunántúlon, a Mátrában s itt a Tisza mentén is. Már egy 1000 körüli oklevél említi a Balákat, mint a veszprémi székesegyház jótevőit. Itteni birtokaikról és róluk először 1065-66-ban, de a feljegyzések már korábban is említik Balaszentmiklóst. 1044-ben Aba Sámuel vonult itt keresztül seregével a ménfői ütközetbe, 1074-ben pedig Salamon király vezette hadait Géza herceg ellen a falun is áthaladva.

Ezek a legkorábbi oklevelek a Fegyvernek, Szajol, Püspöki és Túr között elterülő földek birtokosaként említik a nemes Balákat, s azt is bizonyítják, hogy már akkor négy helység létezett ezen a területen: Bala, Szakállas, Szenttamás és a mai városunk helyén alakult Szentmiklós.

Mivel régebben vitatott kérdés volt, fontos kiemelni, hogy a korabeli írások mindenütt külön helységként említik Balát és Balaszentmiklóst, azaz teljes bizonyossággal állítható, hogy a kettő nem egy és ugyanaz.

A félreértésre az adhatott okot, hogy eredetileg mindkettőt Balának nevezték, mivel a korabeli szokások szerint a falvak birtokosukról kapták nevüket.

A két település neve a kereszténység felvétele után különült el egymástól, amikor szintén a korabeli szokások szerint a fontosabb helységekben a földesurak védőszentjük tiszteletére templomot építettek, s ezzel párhuzamosan a falu is a védőszent nevét vette fel. Így kapta nevét tehát Miklós nevű uráról Balaszentmiklós, s hasonlóképpen Tamás nevű földesuráról Szenttamás. Bala, ahol valószínűleg nem épült templom, megtartotta nevét. Itt szükséges, hogy az elterjedt két l-es (Balla) névváltozat is helytelen, a korabeli írások ugyanis kizárólag az egy l-es Balát ismerik.

Noha a X-XV. században több említés történik a Balákról, ahhoz azonban kevés, hogy akár róluk, akár Balaszentmiklósról képet kapjunk.

Földesuraink valószínűleg semmi különössel nem tűntek ki hasonló nemestársaik közül, élték a maguk életét.

Az biztos, hogy a Hunyadiak korában még itt éltek. Mátyás király halála után tűntek el nyomtalanul, valószínűleg a Dózsa-féle parasztháború sodrában.

Ha Dózsa-ellenesek voltak, a felkelők végeztek velük, ha pedig mellé álltak, akkor a lázadás leverése után fő- és jószágvesztéssel bűnhődtek.

Helyükbe a Gárdonyi Egri csillagokjából ismert két, sőt háromkulacsos Móré László települ, aki kihasználva a mohácsi csatavesztést követő zűrzavaros időszakot, hatalmas birtokokra tett szert.

A megüresedett Balaszentmiklóst valószínűleg a Dózsa seregének temesvári megsemmisítésében szerzett "érdemeiért" kapta meg. Róla, mint településünk uráról nem sokat tudunk.

Az bizonyos, hogy a helyiség már 1518 előtt az övé volt, s akkoriban itt is tartózkodott. Hogy miután II. Lajos és Mária királyné kedvelt embere lett, s főpohárnok-mesterként a királyi udvarba került, törődött-e a faluval, nem lehet tudni. Mórét rablótámadásai miatt a törökök elfogták, Konstantinápolyba, a fedikuláb(?) vitték, s dicstelen földi pályafutását ott is fejezte be.

A megüresedett birtokot Pösthényi Gergely országbíró kapta meg, melyet halála után gyermekei örököltek.

Nem sokáig örülhettek neki, mert 1552-ben, a törökök nagy támadásakor a pogányok kezére került. Ezzel városunk történetében új fejezet kezdődött.

(Folytatjuk)

Pásztor Gábor

SZÁZADAIBÓL

Az 1945 előtti paraszti világ Törökszentmiklóson

Nagy vihart kavart mostanában a kárpótlási törvény, s tudjuk, nehéz igazságot tenni annyi év igazságtalansága után.

Sokan várjuk, figyeljük, hogyan oldják meg ezt a gordiuszi csomót a honatyák.

Van aki pusztán kíváncsi, van aki tervezget, mit is tegyen jogos örökségével, de sokan vannak még közöttünk, akik a földjük visszakapásában valamiféle késői igazságtételt látnak, vígaszt a sok keserűségre, amivel megnyomorították életüket, kifosztották őket abból a kevéske vagyonból, amit a legnehezebb munkával izzadtak, gürcöltek össze, és cselédsorba kényszerítették őket a saját földjükön.

Olyan törökszentmiklósi emberek beszélnek itt, akiknek élete a földhöz kötődött, s életük sorsfordulóit a történelem, a nagy politika szabta meg, hiszen megélhetésük alapját, a földet a fejük felett adták-vették. Három nagy korszakról: először az 1945 előtti időkről, majd a földosztásról és a tsz-ek szervezéséről mesélnek hajdani jómódúak, szegények és nincstelenek.

Egy 71 éves nincstelen: Mink a háború előtt napszámos emberek vótunk, uraságokhoz jártunk dógozni. Gyalog mentünk 12-14 kmre, mert Szentmiklós nagy terület vót. Tavasszal kimentünk summásnak, kapáltunk, aszatoltuk a búzát. Kaptunk érte 60-80 fiillért egy napra. Örültünk, ha kellettünk. Summásság után arattunk tizedéért. Ha egy hold adott 10 q búzát, egy a mienk vót. Ősszel gyütt a cséplés. Cséplés után jött a szalmakazalhordás, aztán kezdődött a répaszedés. Répaszedés előtt csellengtünk egy hónapig. Vót, hogy még karácsony elejin is szedtük a répát kisásóval, kézzel. Megéltünk valahogy.

Egy-két malac ha akadt az ember óljába, nagyobb jószágot napszámos ember nem tartott.

A 83 éves középparaszt: Úgy lett nekünk födünk, hogy örököltünk két holdat, négy holdat meg vettünk. Vót disznóm meg tehenem, oszt abbú vettem. Belekerült az a föd 3 ezer pengőbe, oszt 70 filléres napszámba jártunk dógozni. 38 éves koromig dogoztam a 4 hold födé. A 6 holdból vót 2 hold kukoricám, vót 2 hold búzám, azt a két holdat meg, ami lemaradt, beosztottam: azon lett répa, veteményföd, meg egy kis csemegekukorica. De nem lehetett megélni 6 hold födbű, hát vettem mellette felibe is. 24 holdat dogoztam felibe. 3 órakor mentem ekekapázni az Erzsébet födre, mert az távolabb vót, felekéztem ott egy holdat, gyüttem haza, elvégeztem, utána mentem kapálni. Minden nap így folyt le. Minden nap bekapáltam egy holdat kiskapával. Az a hold 14 sor vót, a födnek a hossza pedig vót 212 öl, meg most is annyi. Aztán mindig erősebb, erősebb lettem. Oszt mikor begyüttek az oroszok, mán gyönyörű szépen álltam, akkor 4 tehenem vót, 10 disznóm, meg egy öreg disznóm, amit a háború el is vitt.

90 éves gazdagparaszt: Akkoriban volt 42 hold nagyon jó földünk. Kukoricából többet termeltem rajta, mint búzából, mert több jószágot tartottam, mint sok parasztember, akinek több földje volt, mint nekem. Én vetésforgót csináltam, mert az jól kihasználja a földet. Ezt csak 40-50 kat. holdon lehetett, egyszer aprómagot, egyszer kapásnövényt kellett vetni, amitől a föld legyűlt, annyira televényes lett. Évente leadtam 60 db hízót, de inkább többet. 6 fejős tehén volt, lovat kettőt tartottam. Untig elég volt, 1941. augusztusában vettem egy traktort. 2-3 aratóm volt, s a traktorral szántottam.

A feleségem lusta asszony volt, nem dolgozott. Én nyakig. 6 osztályt jártam csak, apám, bátyáim a háborúban maradtak, mostohabátyám is az első háborúban, Szerbiában esett el. 14 éves fővel beleestem olyan munkába, ami egy felnőttnek is sok lett volna. De muszály volt csinálni, mert a jószág evett, kaszálni kellett. Csak úgy mászta az oldalbordám egymást. Engem sokan ismertek arról, hogy én változtattam mindent, amihez tehetségem volt. Magam vezettem a traktort, és inkább nem ettem, de a gép tiszta volt. Volt, hogy felültem rá este, és másnap, amikor a nap ment lefelé, akkor fejeztem be a munkát. A gép hasznából vettem két hasas disznót Balogh Istvántól, a tiszai uraságtól. Tiszta yorkshire-i faj volt. Azok nekem több hasznot hoztak, mint az 50 hold föld. Az első fialásból 17 malac volt, nekem ezen tiszta haszon, mert vezettem könyvet is, bele van írva kiadásom, bevételem, ezer pengő volt. 2 pengő 2 fillért kaptam kilójáért. Két cseléd is volt a disznók mellé. Azok kaptak 10 q búzát, meg annyi hurkát, kolbászt ettek, amennyi kellett nekik.

Az asztalra tették a mérleget, és úgy mérték, melyik bír többet enni. Nem törődtem én vele, csak tisztességesen, becsületesen dolgozzanak.

(Folytatjuk. A következő rész: Földosztás Törökszentmiklóson)

Csór Edit

Visszaemlékezések - I.

SPORT — SPORT — SPORT — SPORT

Jövőre ugyanott folytatják

NB I B-ben maradtak a kézisek

Akik a bentmaradást kivívták

Szinte napra pontosan egy évvel ezelőtt tudósítottuk olvasóinkat az Új Néplap hasábjain a TSE férfi kézilabdázóinak nem mindennapi bravúrjáról. A gárda két bajnoki évad alatt két osztályt lépett előre, s a megyei I. osztályból az NB I B-be jutott. Még el sem ültek az öröm hullámai, de Tóth András szakosztályvezető - a siker legfőbb kovácsa - már előre tekintett. Tudta, hogy nem sétagalopp vár a felsőbb osztályban a csapatra, egyet viszont a játékosok nevében is határozottan állított: amikor feljutottak, nem returjegyet váltottak. Nos, a bajnoki év befejeződött, s a kézisek betartották ígéretüket, sikerült az NB I B-ben maradniuk. Az utolsó forduló befejeztével utunk ismét **Tóth Andráshoz** vezetett, rövid értékelésre, s a további tervek vázolására kértük fel.

- Ha az első NB I B-s idényt kell értékelni, csak abból indulhatunk ki, mit tuztünk ki célul az egyesület vezetésével közösen, s mihez tudtuk, ha szűkösen is, megteremteni a személyi, tárgyi, anyagi feltételeket. Ha ezt vesszük alapul, s a végeredményt tekintjük, maradéktalanul elégedettek lehetünk. Óriási csatában megszereztük a biztos bentmaradást jelentő 10. helyet, legfőbb riválisainkat, Balmazújvárost és Tiszavasvárit sikerült megelőznünk. Ez annak köszönhető, hogy velük szemben pozitív lett a mérlegünk, s sikerült idehaza emlékezetes, nagy csatákban nem várt pontokat szereznünk. Cegléd örülhetett, hogy elvihetett egy pontot, az Ozdtól pedig csodálatos mérkőzésen szereztünk kettőt. Hogy mégsem végeztünk előbb, annak az a magyarázata, hogy a Taurus bentmaradásáért nagyon nagy erők fogtak össze. Míg mi sok mást sem, ők Csik Jánost is meg tudták fizetni. A tőlük elszenvedett két egygólos vereség elsősorban vele hozható összefüggésbe, s ez a négy pont bizony hiányzott a végelszámolásnál. Élesen kettészakadt a mezőny, a négy harminc pontos csapat tudása magasan a többi fölé nőtt, a tizenpontosok között minden eredmény előfordulhatott. Most tőlünk ennyire telt, köztük leghátul tudtunk végezni.

- Pedig a kezdés sokat ígérő volt.

- Igen, de az NB II. és NB I B közötti különbség a kezdeti időszakban kicsit becsapott bennünket. Két gyors győzelemmel kezdtünk, amelyet aztán fájó vereségek követtek. Mint minden csapatnál ilyenkor, nálunk is előjöttek a vereségek következtében a lappangó feszültségek. Szerencsére a legfontosabb mérkőzéseken volt tartása a csapatnak, s eredményesen tudot. küzdeni.

- Ezek szerint elégedett a gárda teljesítményével?

- Összességében igen, persze nem mindenkiével egyformán. Csapatunk erősségei az idén is az átlövők voltak, Csuti, Laki és az esetenként bizonytalankodó Medgyesi teljesítménye mindenképpen a jók közé sorolható. Kocsis okos, taktikus irányító játéka, nagy intelligenciája nagy hasznára volt a csapatnak, s jó hatással volt Buktára, aki ugyanezen a poszton látványosan sokat fejlődött. Zsíros, Gyányi, Mester szélsőjátéka meglehetősen hullámzó volt, igazi lendítői ritkán voltak a csapatnak. Kiss, Szécsi és Felföldi a leállós posztokon szintén csak egy-két mérkőzésen voltak igazán jó teljesítményre képesek. Az ujonc Daróczinak nagy jövőt jósolunk, bízunk benne, hogy meghatározó egyénisége lesz a csapatnak. A kapuban Köteles volt a legjobb, pontokat hozott, de játékára gyakran az idegesség, a társakkal való tü.elmetlenség volt a jellemző. Hoppál és Túróczi - a két nagy öreg - azt nyújtották, amit reálisan elvárhattunk tőlük. Összességében igazán senki nem okozott csalódást, viszont egész évben kiemelkedőt is kevesen nyújtottak.

- Sikerült-e biztosítani a megfelelő tárgyi és anyagi feltételeket?

- Évi 900-950.000 Ft-tal tudtunk gazdálkodni. Ebből fényűzésre nem telik. 40-40 százalékát az önkormányzat és két nagyvállalat, a BFV és a Gabona adja, a többi öt gazdasági egységtől, a rendezvény- és tagdíjakból kerül ki. Csak az arányok kedvéért említem meg, hogy a fenti összeg egyhetede a negyedik helyezett Fót keretének. Mindenképpen további szponzorokat kell keresnünk, mert az infláció és a kedvezőtlen gazdasági intézkedések bennünket is súlyosan érintenek. Nagy probléma a munkahelyek biztosítása annak ellenére, hogy nem sportállást kérünk, hanem csak munkalehetőséget játékosaink számára. Edzési lehetőségeink sem megfelelőek, továbbra is csak munkaidő után, este 6-tól tréningezhetünk. Erősítési terveinknek is a munkahely hiánya a legfőbb akadálya. Sajnos azonban a sport érdemi módon történő szponzorálási lehetőségét még kevesen ismerték fel a városban. Ezt azzal együtt mondjuk, hogy mindenkinek tisztelettel megköszönjük az eddigi támogatást.

- Tavaly nagyon sokat köszönhetett a csapat szurkolóinak.

- Szurkolóink zömének lelkesedése továbbra is köszönetet érdemel. Tőlük csak azt kérnénk, hogy a lelkesedés mellett a sportszerűségről se feledkezzenek meg. Tisztában vagyunk viszont azzal is, hogy akadnak szép számmal, akik elégedetlenek a csapat eredményességével és teljesítményével, de bízunk abban, hogy túllépve az első év buktatóin, több esélyünk lesz a sikeres szereplésre, többször tapsolhatnak győzelemnek szimpatizánsaink.

Azt is tudjuk, hogy akadnak, akik felteszik a kérdést, szüksége van-e a városnak NB I B-s csapatra. A mi válaszunk egyértelműen igen, mert amellett, hogy nézőszámunk 4-700 között mozog, tapasztaljuk, hogy szereplésünk milyensége több ezer embert foglalkoztat. Mi a közömbösek, ellenszenvvel viseltetők igazát meg nem kérdőjelezve kitartunk a magunké mellett, becsülettel dolgozunk tovább. Játékosanyagunk ismeretében, annak biztos tudatában, hogy a fiúk tudnak és akarnak együtt dolgozni, bátran ki merem jelenteni, hogy jövőre is biztosra vesszük a bentmaradást.

Köszönöm a beszélgetést.

Pásztor

Atlétikai híradó

Május végén és júniusban több megyei és országos versenyen vettek részt atlétáink, melyeken jelentős sikereket értek el.

Eredményeik:

Testnevelés tagozatos általános iskolák megyei bajnokságán (május 22-23.)

I. A Kölcsey úti Általános Iskola 4. osztályos fiú csapata (Földi, Farkas, Csór, Novák, Bussay)

Összetett egyéniben II. Farkas Róbert

III. Földi Attila

IV. Csór István

III. A 3. osztályos fiú csapat

Összetett egyéniben III. Szelei Balázs

II. A 2. osztályos leány csapat

Az 5-6. osztályosok közötti összetett egyéniben III. Csontos Rozália.

Általános tantervű általános iskolák megyei négytusa versenyén (május 26.)

I. A Petőfi Sándor Általános Iskola leány csapata

Összetett egyéniben I. Bontovics Erzsébet

Országos Középiskolás Diákolimpián (Debrecen, június 2-3.)

gerelyhajításban 2. Bertán Gábor 53,96 cm (IV. korcsoport)

magasugrásban 6. Kurdics Attila 188 cm (IV. korcsoport)

gerelyhajításban 8. Fodor Zsolt 55,40 cm (V. korcsoport)

Serdülő A. Ifjúsági Ügyességi Országos Csapatbajnokságon (június 8.)

magasugrásban III. a TSE fiúcsapata 194,5 cm-es átlaggal

Csapattagok: Urvai Dezső 202 cm

Kurdics Attila 192 cm

Bertán Gábor 192 cm

Búzás Norbert 192 cm

110 m gáton IV. a TSE fiúcsapata

gerelyhajításban VI. a TSE fiúcsapata

Serdülő B Megyei Összetett Bajnokságon (június 12-13.)

nyolcpróbában I. Karancsi Zsolt (1976) 4237 pont, aranyjelvényes minős.

ötpróbában I. Márki Szabolcs (1977) 2263 pont, aranyjelvényes minős.

ötpróba B. II. Babella Zoltán (1977) 2396 pont, aranyjelvényes minős.

ötpróba B. I. Pintér Alexandra (1978) 2711 pont

P.G.

KERESZTREJTVÉNY

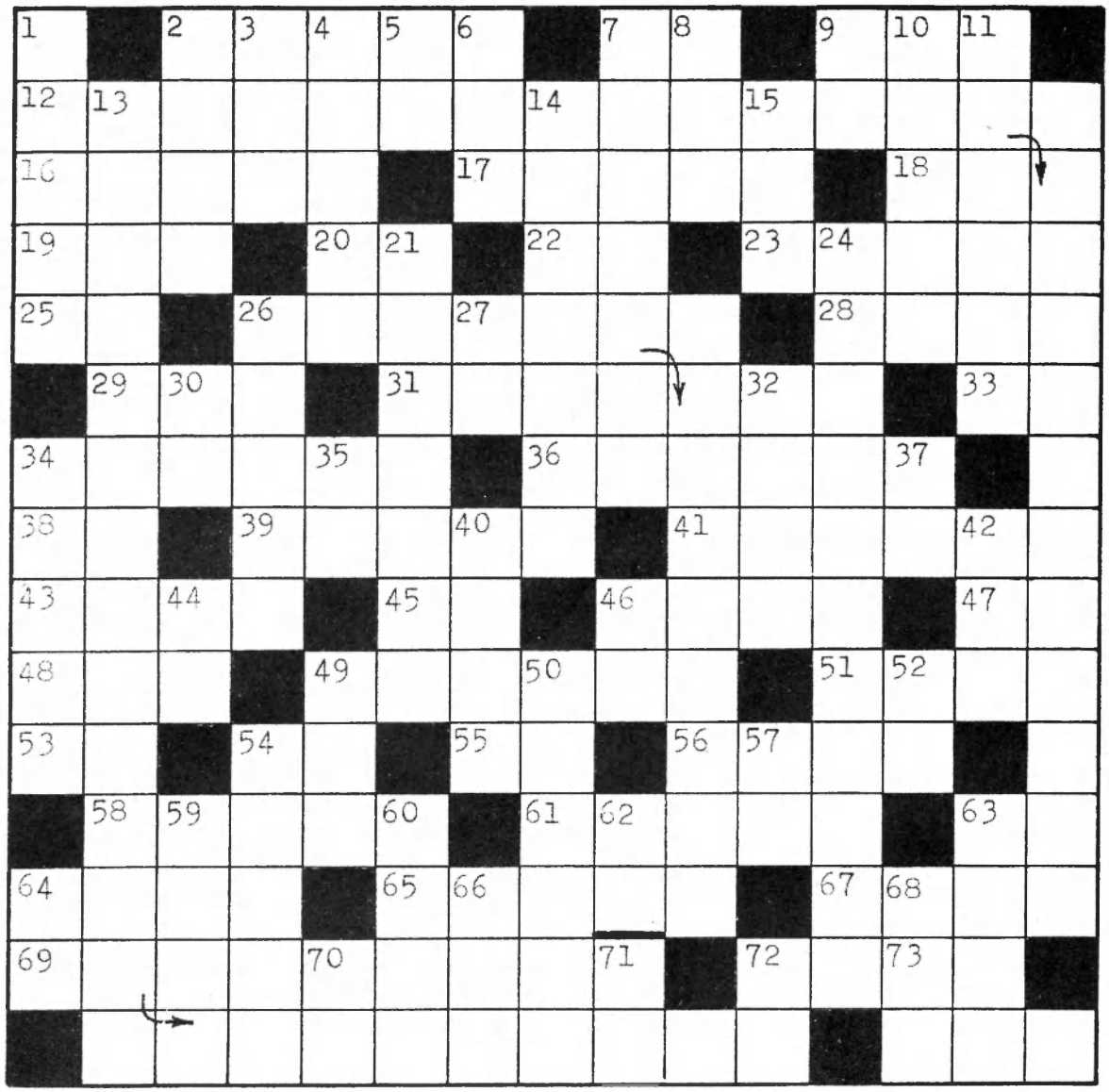

Étienne Rey, a francia irodalom "hivatásos" aforistálya, hiszen három kötet magvas gondolatot hagyott az utókorra. Általában pesszimista, amit hagyománynak tekint, sőt a műfaj törvényének is.

Egy érdekes gondolatát a vízszintes 12., 26., valamint a függőleges 13. számú sorok tartalmazzák.

Vízszintes: 2. ...-java. 7. Helyrag. 9. Kettőzve: Váci M. kedvenc madara. **12. Az idézet kezdete (zárt betűk: Y,B,L).** 16. Hajlított. 17. Pénzért szerezte. 18. Var, keverve. 19. Redukció, röviden. 20. Fél alak! 22. Japán társasjáték. 23. Németországi nagyváros. 25. Állati lakhely. **26. Az idézet folytatása (zárt betű: J).** 28. Híres zenés-táncos darab. 29. Község Heves közelében; irányítószáma; 3295. 31. Áru. 33. Becéző szócska. 34. A.E. Poe híres verse. 36. Kártyajáték. 38. Lousiana, röviden. 39. Figyelmezteti-e? 41. Gyermekjáték jelzője is lehet. 43. Elektromosság. 45. Ólom, fele. 46. A vaj jelzője. 47. A csodák csodája. 48. "...regénye"; Gárdonyi. 49. Fényforrás, névelővel. 51. Ingfajta. 53. Helyrag. 54. Személyes névmás. 55. Idegen helyeslés. 56. Vonzó táj. 58. Pápai hármas korona. 61. Indulj! 63. Határrag. 64. Régi fegyverek. 65. ...éder. 67. Lettország fővárosa. 69. Élősködőek. 72. Csillag az égbolton. 73. Nem ezt.

Függőleges: 1. Afrikai főváros. 2. Gyűjt. 3. Félzeller! 4. Küldtek levelet. 5. Tiltószó. 6. Meggyőződés. 7. Hevítésre és lepárlásra szolgáló edény. 8. Napszak. 9. Erdei állat, fordítva. 10. A férfi ... a nő. 11. Meggyőződéseik. **13. Az idézet befejezése (zárt betűk: B,I).** 14. Jó vétel volt! 15. N.E.E. 21. Megszünteti a hiányt. 24. A világirodalom óriása. 26. Mikszáth K. hőse; utónevének kezdőbetűjével. 27. Csak félig forr! 30. Görög betű. 32. Szerb tánc. 34. Jóváhagy. 35. Hangtalan Léna! 37. Hosszmérték, röviden. 40. Nagyon szeret. 42. Szélhárfa. 44. Egyforma magánhangzók. 46. Ipari, röviden. 49. ... Force. 50. Szósz. 52. Az ozmium vegyjele. 54. Zárszerkezet, fordítva. 57. Igaz Tamás. 59. Olasz, osztrák és indonéz autójel. 60. Platinában van! Az argon vegyjele. 63. Való. 64. Mint a függ. 46. szám. 66. Et cetera. 68. Járom. 70. Aroma, fordítva. 71. Becéző szócska. 72. Hangtalan vita!

Csankó Miklós

ALAPÍTVÁNY A TELEPÜLÉS FEJLESZTÉSÉRE

Törökszentmiklós Város Önkormányzatának képviselő-testülete településfejlesztési alapítványt hozott létre.

Az alapítvány célja:

- telefonhálózat fejlesztése,
- strand továbbfejlesztése,
- piac korszerűsítése,
- köztisztasági szolgáltatás, környezetvédelem továbbfejlesztése,
- gázátadó állomás bővítése,
- egyéb, a lakosság többségét érintő közcélú fejlesztés.

Az alapítvány nyílt, hozzá bármely magyar, illetve külföldi természetes és jogi személy csatlakozhat. Az alapítvány induló vagyona százezer forint.

Az alapítvány bevételének minősülnek:

- az alapítvány számláján történő befizetések, közérdekű célú kötelezettség-vállalások,
- az alapítványnak adományozott ingatlan, ingó vagyon,
- vállalkozási tevékenységből származó eredmény,
- az induló vagyon és a bevételek hozadéka, kamata.

Az alapítvány képviselő és vagyonkezelő szerve az alapító által felkért kuratórium.

Az alapítvány megszűnik - az alapító okiratban meghatározott célok megvalósulása esetén, illetve amennyiben az illetékes bíróság megszünteti. Az alapítvány megszűnése esetén vagyonát az alapító és a csatlakozók között hozzájárulások arányában kell felosztani.

Az alapítvány bírósági bejegyzése után tájékoztatunk mindenkit, hogy mely bankszámlára fizethetik be adományaikat a csatlakozni szándékozók.

Tejutalvány a rászorulóknak

A kormány 56/1991. (IV.13.) számú rendeletével a tej, tejtermékek árának növekedése, a lakosság jelenlegi jövedelmi helyzetéből adódó fogyasztáscsökkenésre tekintettel a leginkább rászorulónak ítélhető lakossági csoportok részére tej-, tejtermék-utalványt biztosít.

Az utalványra az a személy jogosult (a támogatás folyósításának időtartamára), aki

- rendszeres nevelési segélyben,
- rendszeres szociális segélyben,
- hadigondozotti rendszeres pénzellátásban részesül.

Az utalvány tej és tejtermék vásárlására jogosít, szelvényei naponta vagy több szelvény egyszerre is felhasználható a tárgyhónap utolsó napjáig.

A tej-, tejtermék-utalványt valamennyi tej, tejtermék értékesítésével foglalkozó üzlet köteles elfogadni és azt a vételárba beszámítani.

Az utalványokat külön igényelni nem kell, a jogosultak átvehetik a polgármesteri hivatal közigazgatási és népjóléti irodájában ügyfélfogadási időben.

(Hétfőn és szerdán 8-16.30 óráig, pénteken 8.00-16.00 óráig.)

A polgármesteri hivatal műszaki irodája kéri mindazok segítségét, akiknek rendelkezésére áll a város lakó- és egyéb épületéről olyan felvétel (fénykép, újság, képeslap), mely épület már elbontásra került, vagy meglévő épület, melynek homlokzata már nem őrzi az épület eredeti hangulatát, hogy a hivatalhoz a város építészeti értékvizsgálatához másolatkészítés céljából eljuttatni szíveskedjen.

A még megmaradt építészeti értékeink védelmében és jövő környezetünk kialakítása érdekében tett közreműködésüket előre is köszönjük.

A felvételeket a hivatal II. emelet 212. és 201. számú irodájában kérjük leadni.

Kengyelfutás

Kengyelen ismét megrendezték a 2222 m-es távú "kengyelfutást", illetve az ehhez kapcsolódó népünnepélyt Bagimajorban. A kispályás férfi és női focibajnokság mellett egy sor tréfás vetélkedőn mérhette össze tudását a vendégsereg. Rönkhajítás, lepényevés, köcsögtörés, céllövészet nyújtott szórakozást a közönségnek.

Óvodaátadás Tiszatenyőn

5,4 milliós költséggel a régi orvosi rendelőt óvodává alakították át Tiszatenyőn, melynek átadására az elmúlt napokban került sor. A 70 férőhelyes intézménybe beköltöztek az eddig az általános iskolában albérletben lévő kicsik és gondozóik.

Apróhirdetés

Sürgősen lakóingatlanra cserélném Törökszentmiklós, Bocskai úti, földszinti felújított két szoba loggiás, komfortos, 52 négyzetméteres tanácsi lakásom értékegyeztetéssel. 1399 Budapest, Pf. 701, Letét 601.

Hogy is van ez?

Egyik kezemben a Törökszentmiklós és Vidéke júniusi példánya, másikban az Új Néplap június 10-i száma. Mindkettő ugyanazon a napon került az olvasókhoz.

Az egyikben az állami gazdaság igazgatójának nyilatkozatát olvasom: "...Városunknak kiváló gyógyvize van, amire a strand kiépítésével, mellette egy kisebb szállodával, benne gyógyfürdővel gyógyüdülési lehetőségeket is tudnánk biztosítani."

Ezzel szemben: "...Bár a vizünk nem gyógyvíz..." - mondja a fürdő igazgatója a másikban.

Majd egy újabb cikk a városgazdálkodási vállalattól származó adatokkal - ismét gyógyfürdőről beszél.

Akkor most kinek higgyünk?!

Hajnal Józsefné

Törökszentmiklós és Vidéke Független Közéleti Lap
Szerkesztőség: Törökszentmiklós, Kossuth L. út 135., Pf. 100. Telefon: 13.
Megbízott szerkesztő: Nagy Tibor
Tervezőszerkesztő: Bódi Béla

Kiadásért felelős:
Törökszentmiklós és Vidéke Újság Alapítvány
Nyomda Szolnok, Verseghy út 35.
ISSN 0866-1839