Törökszentmiklós és Vidéke

35,- Ft | IV. évfolyam 15. szám 1993. október 5. | Független közéleti lap

BELGIUMBAN JÁRTUNK

(helyszíni tudósítás a nemzetközi néptáncfesztiválról)

NAGY ÖRÖM A KISKERT

(Lélektelen lélekölő paragrafusok)

SPORTKÖRKÉP

(labdarúgás, kézilabda, atlétika)

RENDŐRSÉGI HÍREK

BEMUTATKOZIK A TAURINA KFT

TISZTELT OLVASÓINK!

Mint a mesebeli királynak, az egyik szemünk sír, a másik pedig nevet. Amelyik sír, azért teszi, mert egy próbálkozás kudarcát - s egyben végét is - kell bejelentenünk. A sikertelenség okai összetettek, zömükben tőlünk függetlenek is, annyiban mégis magunkat hibáztatjuk, hogy megalapozatlan optimizmusunkkal mi idéztük elő. Lapunk kéthetes megjelenéséről van szó, amely bekövetkeztéről ez év januárjában lelkesen számoltunk be olvasóinknak. Tudtuk, hogy nem lesz könnyű próbálkozás, de hittük, hogy sikerülni fog. Nos, hét hónap után be kellett látnunk, tévedtünk, a havi kétszeri megjelenés nem váltotta be reményeinket. Annyival nem tudtunk aktuálisabbak, érdekesebbek lenni, hogy ez az eladott példányszámban számottevően megmutatkozzon - ráadásul kiderült, hogy sok olvasónk nem tudta nyomon követni a kéthetes ciklust, megint sokan második számunkat összekeverték a Városi Hírmondóval -, s hirdetést sem kaptunk többet semmivel, mint a havi megjelenés esetén. Hirdetések nélkül pedig a kétszeri megjelenés majd duplára nőtt anyagi terheit a Törökszentmiklós és Vidéke Újság Alapítványa nem tudta elviselni. Olyannyira nem, hogy júliusban már a puszta létezése is kérdésessé vált. Ezért keresték hiába a Kedves Olvasók két hónapig a lapot, amiért most szíves elnézésüket és megértésüket kérjük. Sajnos ez az újság senkitől, semmilyen támogatásban nem részesül, s a három évvel ezelőtti születésekor megteremtett feltételek jelentősen romlottak. Alapítványi szabályzatunk értelmében csak tőkénk éves kamatait használhatjuk fel működtetésünkre, s a három évvel ezelőtti 30%-os kamat ma már csak 18%, akkor még nem létezett, s ma 10%-os ÁFA sújt bennünket ugyanígy, mint az akkor szintén ismeretlen kulturális hozzájárulás. Az akkor rendelkezésünkre álló éves összeg mindezek miatt gyakorlatilag harmadára zsugorodott, a papír, nyomdai, stb. költségek viszont a három év alatt jelentősen megnövekedtek. Külső támogatás és hirdetések híján szép csendesen fogyadozott lábunk alól a biztonságos talaj, s augusztusra szinte teljesen elfogyott.

Az egyértelmű volt, hogy szünetnek kell bekövetkeznie, kuratóriumunknak minden lehetőséget számba kell vennie, az viszont korántsem volt egyértelmű, hogy a szünet csak időszakos vagy végleges lesz-e.

Nos, mesebeli másik szemünk azért nevet - bár az sem igazán boldogan -, mert az, hogy Önök e sorokat olvashatják, azt jelenti, hogy egyelőre nincs a végleges megszűnésünkről szó. Egyelőre, mert anyagi lehetőségeink már csak egy utolsó próbálkozást tesznek lehetővé - azt is csak decemberig -, ha nem következik be helyzetünkben jelentős pozitív változás.

Hogyan próbáljuk a magunk részéről megkísérelni a lehetetlennek tűnőt?

Mint a kezükben tartott számból kiderül, visszaállunk a havi egyszeri megjelenésre. Ezentúl minden hónap ötödikén jelenünk meg a korábbi 16 oldal helyett 20 oldalban, bízva abban, hogy a bővebb terjedelem, a több cikk és információ nagyobb érdeklődésre tart számot. 35 Ft-os árunk - ha az oldalszámot tekintjük - az eddigi kétheti összegnek felel meg, reméljük, egyszeri alkalommal megfizethetőnek találják.

Mint táblázatunk mutatja, jelentősen - majdnem felére - csökkentettük hirdetési tarifáinkat abból kiindulva, hogy a kisebb, de tényleges hirdetési bevétel még mindig jobb, mint a nagyobb, de csak ritkán realizálódó.

A közelgő választási kampányra gondolva kuratóriumunk úgy döntött, hogy meghatározott összeg fejében felajánljuk a pártoknak lapunk hasábjait, oldalait, amelyeken ismertethetik programjaikat, a választókhoz fordulhatnak, természetesen az alapvető etikai normák betartása mellett. Így független lapként semlegességünket is meg tudjuk őrizni, s bárminemű pártoskodás vádját el tudjuk kerülni. Az igényekkel, a konkrét elképzelésekkel Sülye Károlyné Művelődési Központ Igazgatóhoz, kuratóriumunk elnökéhez lehet fordulni.

Végül, de nem utolsósorban megpróbálunk érdekesebbek, változatosabbak, színesebbek lenni, hogy olvasóközönségünk táborát növeljük.

Segítségüket, bizalmukat előre is megköszönve, a sikerben bizakodva másodszori megszületésünk alkalmával köszöntjük minden olvasónkat

A szerkesztőség

HIRDETÉSI TARIFÁK:

1/1 oldal: 15.000 Ft helyett 8.000 Ft
1/2 oldal 8.000 Ft helyett 4.500 Ft
1/4 oldal 4.500 Ft helyett 2.500 Ft
1/8 oldal 2.500 Ft helyett 1.500 Ft
1/16 oldal 1.500 Ft helyett 800 Ft
1/32 oldal 800 Ft helyett 450 Ft

A Törökszentmiklósi FÉNYSZÖV ajánlata:

Fekete-fehér és színes igazolványképek hagyományosan és egy perc alatt is.
Színes amaatörmunkák kidolgozása egy nap alatt.
Portrékészítés minden korosztálynak.
Családi események megörökítése.
Fotócikkek értékesítése.
Fénymásolás A/3, A/4 méretben (kicsinyítés, nagyítás).
Képkeretezés! 30 féle szegélyből választhat!
Ezt is a FÉNYSZÖVBEN!
Keressen bennünket, kérje szolgáltatásainkat!

HIT ÉS FANATIZMUS

A IV. évf. 6. számban (1993. márc. 23.) Szabó József református lelkész „Böjti gondolatok" címmel fejtette ki véleményét a vallások világában bekövetkezett változásokról. Sajnálattal állapította meg: *„Bekövetkezett, egyházaink felszabadultak. Mégsem örvendezhetünk egyértelműen ennek a változásnak, hiszen nem az történik, hogy az eddig megfélemlített, az egyháztól szinte erőszakkal távol tartott emberek most hirtelen, a lehetséges első pillanatban felszabadultan és örömmel visszatértek a történelmi egyházakba... Rendkívüli divatja és keletje lett a különféle tartalmú, külsejű, formájú szekták, közösségeknek... Tisztes korú és józan gondolkodású szülők vagy nagyszülők értetlenül állnak a jelenség előtt, hogy gyermekük vagy unokájuk - akit talán a konfirmandus órára odapofozni sem tudtak - hirtelen belép valamilyen eldugott, titkos és titokzatosnak látszó szektába, s ezzel minden eddigi kapcsolatát megszakítja az ifjú, hátat fordít a világnak, társadalomnak, családnak, és szinte szerzetesi szigorra emlékeztető életet él."* - Mi lehet ezek mögött ? - teszi fel a kérdést.

A lelkész úr által leírtakkal egyetértve, a befejező kérdéssel kapcsolatosan szeretném véleményemet kifejteni. A vallásosság reneszánszának különös természete, hogy az nem a hagyományos egyház hívőtáborát szaporítja, inkább a kisközösségekét és a szektákét. Előtérbe kerültek a keleti filozófiákon alapuló egyházak, s egyes kisközösségeket eszmei zavarossággal, olykor társadalomellenes mellékhatásokkal is vádoltak, s vannak riasztó nemzetközi hírek: a legutóbbi amerikai - wacói - kollektív szektaöngyilkosság kísértetiesen megismétli a korábbi Brit-Guayana-i tömegtragédiát. Úgy tűnik, ha különböző intenzitással is, valami törvényszerűség működik itt.

Ezen és a lelkész úr írásán elgondolkodva tettem fel a kérdést: Milyen okai vannak e történésnek? Mindenekelőtt azt nézzük meg, hogy a mi viszonylatunkban nem egyszerűen rugalmatlanságról van-e szó: hogy a nagy egyházak, éppen tehetetlenségi erejüknél fogva nehezebben követik a társadalmi változásokat, az ideológiai eligazodásra vágyakozó tömegeket. A totalitárius állam, az elmúlt évtizedek alatt manipulálni tudta a nagy egyházakat, az ezeken belüli kisközösségek, valamint a kisegyházak és szekták rugalmasabbak voltak. Ráadásul a nagy egyházak hagyományos világnézeti tételeikkel egyre kevésbé voltak képesek kötelező életmódmintákat adni, a vallásosság alulról történő kisközösségi megszervezésével szemben csak korlátozottan tudták érvényesíteni a saját szempontjaikat. Ez a szektásodás alapoka, de hozzá kell venni egy további evidenciát: társadalmi krízisek idején általában megnő a vallási érdeklődés. Ahol a hagyományos egyházak jól szervezettek, ezt le tudják fölözni. Ahol viszont az egyházak szervezetileg gyengék és kulturálisan nem naprakészek, ott inkább önálló szerveződések indulnak. Meg lehet fogalmazni azt a tételt, hogy aki nincs megelégedve az uralkodó ideológiával, hajlamosabb valamely kis csoporthoz, harcos szektához tartozni. Itt ugyanis az egyénnek komoly döntési felelőssége van, mert tételesen meg kell fogalmaznia, hogy neki mi a jó, ehhez képest miként kell viselkednie. Itt tehát hit és magatartás között sokkal nagyobb korreláció van, és az odatartozás erősebb elkötelezettséget jelent. Az első szerelem fellángolása ez, amire régi házasok gyakran mondják, hogy a szerelmes ember nem normális. Holott csupán arról van szó, hogy mindent egy lapra tesz fel, és a világot egyetlen szempontból igyekszik megváltoztatni. A szektatagból hiányzik az a belátás, hogy más fajta ideológiák is lehetnek legitimek. Gyakran áll elő ebből groteszk helyzet, amit olykor a protestáns kisegyházaknál lehet tapasztalni, hogy egymást is destruktívnak nevezik.

Ezek után joggal merül fel bennünk a kérdés, hogyan következik e létállapotból a fanatizmus?

Amikor valaki új ideológiát választ, mindig konfliktusba kerül környezetével. A szektához csatlakozásnál ez a konfliktus élesebb, mert átfogóbb változásról és egész új elkötelezettségről van szó. Ami eddig normálisnak tetszett, az átértékelődik, és maga a frissen megtért is gyakran olyasmit csinál, amit korábban abnormálisnak tekintett. Az etikai kérdés itt az, hogyan lehet egyszerre tiszteletben tartani a döntés szabadságát és a köz javát.

Engem - és valószínű az olvasókat is - most nem az etikai, hanem a tömeglélektani szempontok érdekelnek, ezért vizsgáljuk meg a témát erről az oldalról is.

Izgalmas példa ebből a szempontból Jones szektájának története a nyolcvanas évek elején. Ez a színamerikaiakból álló közösség megkísérelte, hogy a maga törvényei szerint éljen, de a társadalom diszkriminálta. Akkor kivándoroltak Brit-Guayanába, Jonestownba, és megpróbáltak telepet alkotni. De mivel nem tisztelték az emberi jogokat, vizsgálóbizottságot küldtek ki hozzájuk, amelyet ők először elűztek, majd a nagyobb támadás alkalmával inkább kollektív öngyilkosságot követtek el, semhogy nézeteiket feladják. A szekta valóban törvénybe ütköző dolgokat művelt, a társadalom viszont nem talált más eszközt, csak a karhatalmat. A konfliktust tehát nem tudták szociális eszközökkel feloldani. Valami hasonló történt most a wacói szekta esetében is. Az erőszakos megoldási kísérlet azonban visszahat. Egyrészt mert az erőszak véres, másrészt pedig a szektának most már mártírjai is vannak, és ez csak erősíti őket. Idehaza is egyre inkább nő a szekták száma. A magyar helyzet szerintem az európai mozgalmak utórezgéseként jelent meg. Ez a folyamat Nyugaton az elmúlt húsz-huszonöt évben lefutott, a határok megnyitásával párhuzamosan azonban nálunk megerősödik: ide húzódnak a próféták, a szervezetek és a pénzek, s társadalom-pszichológiai és szociológiai szempontból az átmenet és a gazdasági bizonytalanság ténye miatt jó termőtalajra találtak. Létezésük szerintem társadalmi kérdés, mert akkor következik be az eltűrhető vagy káros szektásodás, amikor a társadalom ideológiai vákuumban él. Az elmúlt négy évtizedben uralkodó ideológiák, noha hibásak voltak, mégis jelentettek némi eligazodási lehetőséget, s aztán jött az összeomlás, vagyis a vákuum, amire különféleképp lehet reagálni. A legáltalánosabb reakció a tiszta pragmatizmus, magyarán a sikerkeresés. De emellett megjelennek a vallási típusú ideológiák, és megjelennek a politikai típusú ideológiák, és ezek peremén a radikális - nálunk szélsőjobb - szélsőségek, s épp az imént említett törvényszerűségek miatt lehetnek átmenetileg bizonyos körben sikeresek.

Sarkadi Ferenc

ÖNKORMÁNYZATI HÍREK

Szeptember 16-án rendkívüli ülést tartott a képviselőtestület. Az ülésen a városi Választási Bizottság tájékoztatta a képviselőket Kakuk Imre SZDSZ listán testületbe kerülő képviselő városból való elköltözése miatti mandátumról való lemondásáról. A választójogi törvény értelmében helyére az őt listán követő Hevesi Tóth Ferenc nyert jogosultságot a mandátumra, amelyet részére a bizottság szeptember 9-én átadott, s Hevesi Tóth Ferenc a 16-i ülésen már teljes jogú képviselőként vett részt. Az Oktatási, Kulturális, Ifjúsági és Sportbizottság Kakuk Imre távozása következtében megüresedett elnöki tisztségének betöltéséről a testület októberi ülésen fog dönteni.

***

Egy korábbi határozat értelmében eddig három önálló működő óvoda - Petőfi, Kossuth, Arany János - Kossuth úti Összevont Óvodai Intézmény néven összevonásra került. Az önkormányzat az intézmény vezetői posztjára pályázatot írt ki, melynek elbírálása után a rendkívüli ülésen az intézmény élére öt évre Szalai Péter Csabánét nevezték ki.

***

Ismét napirendre került az 1993. júliusában Lukács Ferenc igazgató nyugdíjba vonulásával megüresedett Bercsényi Miklós Gimnázium igazgatói állásának kérdése. Miután az első pályáztatás eredménytelen volt, a testület három hónapra Bakk Zoltánné igazgatóhelyettest bízta meg ideiglenesen az igazgatói teendők ellátásával. Az időközben másodszor is meghirdetett állásra nem akadt pályázó, ezért a testület Bakk Zoltánné megbízatását 1994. június 31-ig meghosszabbította. A posztra az önkormányzat 1994 elején újabb pályázatot hirdet meg.

***

Szóbeli tájékoztató hangzott el a 4-es főközlekedési út várost elkerülő szakaszának tanulmánytervéről, amely a város északi irányú kikerülési lehetőségét célozta meg. A képviselők a tájékoztatót elfogadták, s egyben felhívták a Közúti Igazgatóság figyelmét, hogy az építési tervek elkészítésekor hangsúlyozottan ügyeljenek a mezőgazdaságilag hasznosítható területek művelhetőségének biztosítására. Az elképzelések szerint a kerülő négy nyomsávos, autópályává átalakítható korszerű útvonal lesz.

ELKÖLTÖZÖTT A TOTÓZÓ

Ha maradt volna, éppen jubilált volna. Előbbje az idős lottózók kérésére - akiknek már fárasztó volt a Szolnokra való utazgatás - másodikként a megyében 1957-ben nyílt meg az OTP 244. sz. kirendeltségeként. Ideiglenesen a Kossuth Lajos úton, a régi házasságkötőterem helyén kezdte meg működését, majd 1958-ban átköltözött az Almási út 2-be, amelyhez 35

éven keresztül 1993. szeptember 21-ig hűségesnek bizonyult. Az első pillanattól kezdve nagy forgalmat bonyolított le, s mint Erdődi László kirendeltség-vezető elmondta, kegyes volt a miklósiakhoz. Számtalan nagy nyereményt vettek már fel itt, szinte nem volt olyan hét, amikor 100.000 Ft-os vagy annál nagyobb összegű nyeremény ne került volna kifizetésre.

Még a búcsúzás előtt is jutalmazott, a költözés előtti héten régi, rendszeres játékos áldhatta szerencséjét.

Egyszer azonban a legnagyobb szerelem is véget ér, a totózó is elköszönt. A Szerencsejáték RT jóvoltából központi helyre, a Kossuth út 127-be, a Gelka volt helyiségébe költözött. Korszerű, kulturált körülmények közé került, kényelmesebb, nagyobb helyiségek fogadják a szerencsét kísértőket, biztonságilag a maximális követelményeknek is eleget tesz. A hely központi jellegéből adódóan - átmenőforgalom, piac - eddig is nagy forgalma várhatóan tovább nő. 1994-től számítógépes feldolgozói, továbbítási rendszert vezetnek be, amely gyorsítja a feldolgozás menetét, kiküszöböli a vitás eseteket, hiszen az osztrák rendszerhez hasonlóan a fogadások azonnal számítógépre kerülnek, amelyről a fogadók elismervényt kapnak.

Az új helyen megnyíló kirendeltség a jubileum és a költözés alkalmával kedves meglepetéssel szolgál ügyfelei számára. Október 18-ig rendkívüli ajándéksorsolási akciót hirdet, mely során minden 200 Ft feletti lottó, totó, ill. sorsjegy vásárlása esetén ajándéksorsjegyet ad, melynek kitöltése esetén az ügyfelek sorsoláson vehetnek részt, melyen értékes nyeremények találnak gazdára

Sok szerencsét mindenkinek

POLIGRUPO IRODA NYÍLT A MŰVELŐDÉSI KÖZPONTBAN

Szeptember 1-jén a Művelődési Központ földszinti 10-es irodájában képviseleti irodát nyitott a portugál-magyar érdekeltségű Poligrupo KFT. Mivel mi magunk is vajmi keveset tudunk tevékenységéről, Szabó Györgyné képviseletvezetőt kértük fel rövid ismertetésre.

A POLIGRUPO portugál-magyar társaság, amely a Magyar Hitel Bank garanciájával kezdte meg működését 1991-ben Magyarországon. Biztonságát, fizetőképességét a bank garantálja.

Ez egy fogyasztói csoportokra épülő rendszer, a csoportokat a vásárlók és szolgáltatást igénylő személyek alkotják. A tagok kedvező feltételekkel juthatnak gépjárműhöz, ingatlanhoz, lakberendezéshez, mezőgazdasági gépekhez, de vállalkozáshoz, építkezéshez, stb. is igényelhetnek összeget. Hogyan kell ezt érteni?

A csoportokba mindenki a havi törlesztési erejéhez mérten jelentkezhet, mert azok részletfizetési futamidőhöz kötődnek. Van 3 éves (36 hó), 5 éves (60 hó) és 9 éves (108 hó) futamidős csoport, melyekben 100.000-5.000.000 Ft igényelhető el őleg nélküli kamatmentes összeg. Minden megalakult csoport sorszámot kap, s azon belül a tagok is (pl. 205. cs 73 tagja). A tagok befizetik havonta a vállalt részleteiket, s az így összejött csoportpénzből a havonta Budapest Gellért Szálló halljában megrendezett közgyűlésen - melyre nem kötelező elmenni, csak az igényt benyújtani - 2 fő kölcsönigényét lehet kielégíteni. Mindez a futamidő végéig folytatódik, tehát előbb-utóbb mindenkire sor kerül. Az egyik főt a közgyűlésen sorsolással választják ki, a második kedvezményezett minden csoportban az, aki írásban, zárt borítékban leadva a hátra lévő időszak legtöbb havi törlesztését vállalja egyösszegben kifizetni. Mivel a tagok maguk fizetik, a kölcsön kamatmentes és szabadon felhasználható. A vállalkozáshoz jobb lehetőséget ad a lízingnél, mivel kisebb költségekkel jár, s nem korlátozott a termékek köre sem.

Természetesen az elmondottak csak a legalapvetőbb ismeretekre szorítkoznak, részletes és kielégítő felvilágosítással irodánkban állunk minden érdeklődő szolgálatára.

VÉNDIÁK, HA VISSZABALLAG

50 ÉVES TALÁLKOZÓ A „POLGÁRI ISKOLÁBAN"

GAUDEAMUS IGITUR... csendült fel az ének szeptember 18-án a régi - új iskola falai között. Nem, nem megkésett ballagásról volt szó, a ma Petőfi Sándor Általános, régen Törökszentmiklósi Polgári Fiúiskola 1943-ban végzett növendékei adtak találkozót, hogy visszatekintsenek 50 évvel ezelőtti emlékeikre, rég nem látott barátok számoljanak be egymásnak sorsukról, életükről, s főként, hogy örüljenek egymásnak. Az énekkel és rövid kis műsorral pedig a mai diákok köszöntötték a kedves alma materükbe visszatérő régieket.

Joggal köszönthették őket, mert nem mindennapi eseményre került itt sor. Mint Nagy Kálmánné, az iskola igazgatója is hangsúlyozta köszöntőjében, kevés közösség mondhatja el magáról, hogy tagjai ötven év után is az első hívó szóra lelkesen, minden mást félretéve igyekezzenek a közös kúthoz, melyből annak idején tudást, örömet, netán pillanatnyi szomorúságot merítettek.

Mi az, ami visszahúzta az öreglegényeket, mi az az erő, amelynek - többek megfogalmazása szerint - ha akartak volna, sem tudtak volna ellenállni? Talán Karakas Gyula világította ezt meg legjobban a többiek nevében is: *„Az emberség. Mert ember az, aki a másik emberben is saját magát látja, keresi, és a másikat a magaként szereti. Ez léptetett mindenkit külön utakon a közös cél felé: az emberség, a szép utáni vágy és a szeretet. S miért itt volt a közös cél? Miért éppen ez az iskola? Mert nagyszerű tanáraink voltak, akik elhalmoztak millió ismeretanyaggal, amelyet vagy elherdáltunk, vagy - s ez utóbbi a döntő súlyú - kamatoztattunk. De nem csak ezt adták. Adtak egy olyan tartást, ültettek egy olyan szépség utáni vágyat, egymás iránti szeretetérzést a szívünkbe, honosítottak meg erőszak nélkül, indirekt módon körünkben egy olyan közösségi szellemet, amelyet elherdálni nem lehetett. S most talán azért is jöttünk el, mert arra voltunk kíváncsiak, olyanok vagyunk-e most is, mint akkor, fél évszázaddal ezelőtt."*

Sokan voltak rá kíváncsiak, mert a 49 végzett közül 21-en eljöttek. Bódi József, Ratkai Péter, Surányi Ottó, Zakar István, Nagy Sándor, Dr. Thurzó Sándor, Szentkereszti József, Bácsi József, Bómer Zoltán, N. Bana Imre, Csortos Károly, Husi László, Kósa Endre, Karakas Gyula, Kucsera Károly, K. Szabó János, Zolnai István, Dr. Dobóczky István, Sarkadi Lajos, Miskolczy László és Fehér András. Mint a névsorolvasásnál kiderült, tizenhárman már nem jöhettek, mert már sehová sem mehetnek, eltávoztak az élők sorából, 11 társ azért nem jött, mert sorsuk ismeretlen, eltűntek a háború vagy 56 forgatagában, öten pedig súlyos betegségük miatt maguk helyett csak üdvözletüket tudták küldeni. Aki tudott, egy kivételével mindenki eljött.

Várták maguk közé még életben lévő két tanítójukat, Szokolai Gyuri bácsit és Ilus nénit is, de helyettük csak a szomorú hír érkezett: Nem jöhetnek, mert Gyuri bácsi nagyon beteg, lehet, neki már csak egy útja van. A többiek nevében őt köszöntőket talán még megismerte.

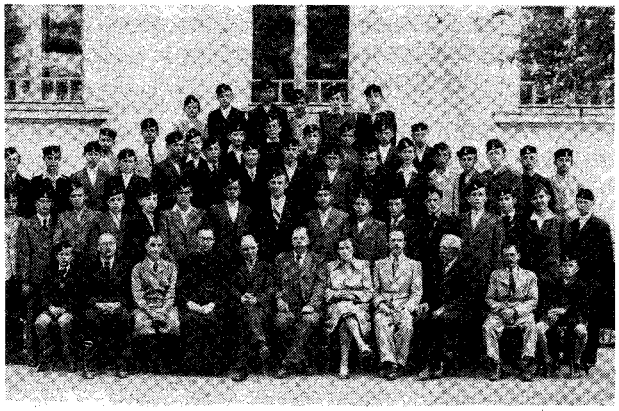

Osztálykép 1943-ból

A műsor, a csendes számvetés után végigjárták közösen az épületet. A régi tantermekben visszatértek önfeledt gyermekkorukhoz, előtörtek a hajdani csínytevések emlékei, mindenki a régi helyét kereste, egymást túlkiabálva idézték a mókás történeteket. Meglett emberek váltak pajkos, zsibongó gyerekhaddá néhány perc erejéig, akik ötven évvel ezelőtti önmagukat élték újra. Aztán a csend, a belső elmélyülés órája következett, a volt diákok kegyeletüket rótták le volt osztályfőnökük Dr. Csergő Mihály sírja előtt a temetőben, s itt emlékeztek meg már elhunyt társaikról is.

A Park Étteremben elköltött ebéd után került sor az életutak vagy szakaszok megismertetésére, a kötetlen beszélgetésre, az együttlét okozta örömre. A jelenlévő feleségeknek s e sorok írójának is sokáig nem feledhető élményben volt része. Itt derült ki, hogy mennyire más és más életutat bejárt, más és más egzisztenciát kivívott ember jött el, hogy sorsot, sikert, örömet és bánatot felidézve ugyan, de különbségtétel nélkül, láthatóan a másikkal együtt lélegezve figyeljen a társra, örüljön egymásnak.

Akadt köztük volt vasúti térfőnök, alezredesi rangú városi tűzoltóparancsnok, szállodaigazgató, kandidátusi fokozatú akadémikus, ruhagyári dolgozó, katonai akadémiát végzett honvédelmi minisztériumi hadműveleti tiszt, aki évekig közel-keleti katonai akadémián is oktatott, vasúti pályamunkás, többszörös feltaláló, és még lehetne sorolni. Itt egy test, egy lélek voltak. Magyarország volt amerikai mezőgazdasági attaséját, a FAO miniszterhelyettesi munkatársat kellett a legjobban vigasztalni, mert külföldi munkája miatt ő találkozott a legrégebben a többiekkel, s ő volt a legjobban, a sírásig meghatódva, erőt pedig a volt fizikai munkás öntött a betegségek, sorscsapások miatt elszomorodókba: *„Ne keseregjetek! Az ember azt ossza be, amije van, abban a helyzetben keresse az örömöket, amelyben él. Ha „trógernek" születtem, érezzem magam jól a „trógerek" között, ha miniszternek születtél, érezd magad jól a miniszterek között. Egy a lényeg, légy tisztességes, s amit csinálsz, becsülettel csináld."*

A legnagyobb tapsot ő kapta, de talán még nála is nagyobbat az, aki azt fejtegette, hogy az a tény, hogy ez a társaság ötven év után is együtt tud lenni, örülni tud egymásnak, boldog, hogy itt lehet, s olyan tiszta szívvel, mint akkor, hajdanán, a legszentebb dolog, ami létezik a világon.

S ez volt a lényege ennek a napnak, amely a résztvevők számára rövidnek bizonyult, s amely vége felé mindenki megfogadta, hogy nem veszítik el az elvesztett fonalat, s három év múlva folytatják ezt a befejezetlen napot.

- P -

Nagy öröm a kiskert! -

- de néha legalább akkora szívfájdalom is. Amikor a gyümölcsfák az idei szárazság ellenére is elfogadható mennyiségben adják termésüket, az emelkedő zöldségárak meg alaposan próbára teszik pénztárcánkat, újra átélik szomorúságukat történetünk szereplői. Történet? Sajnos, igen! Igaz történet következik felnőtteknek és nem esti mese gyermekeknek. (Ott ugyanis győz az igazság, a jó elnyeri méltó jutalmát. De itt?...)

Nézzük, miről is van szó! Egy építkezés után elhagyott, műveletlen területről, ami a Fáy lakótelep, a Tinóka csatorna, a Vízművek és a Táncsics Mihály úti kertes házak között helyezkedik el. Néhány család még 1979-ben összefogott, és haszonbérleti szerződéssel művelés alá vette. Először ötéves, majd évről-évre megismételt szerződés alapján dolgoztak rajta. Szerették volna megvenni, de kérésüket az akkori városrendezési terv miatt nem lehetett teljesíteni, ugyanis parkerdőt terveztek oda idővel. Azonban biztosították a családokat, hogy hosszú távon lehetséges a bérlés, illetve későbbi tervmódosítás esetén a megvásárlás is. Mielőtt panaszosaink művelésbe vették volna e területet, felajánlották azt használatba vételre az ott lakó családoknak, de ilyen állapotban csak egy család igényelte.

Óriási munka kezdődött: harc a területet borító tarackbúzával, közben a korábbi években felhalmozott építési törmeléket is el kellett hordani. Termővé kellett tenni a földet! Hidat vertek a Tinóka-csatornán a tulajdonos Vállalat engedélyével, kutat fúrattak, fákat telepítettek. Mivel egyikük sem lakott kertes házban, szükségük volt a kikapcsolódásra, a munkával való pihenésre, és a termés is szerepet játszott a család ellátásában.

12 év után a Táncsics Mihály úti lakók szemet vetettek a szépen művelt, virágzó kertekre. Beadták vásárlási szándékukat az önkormányzatnak 1991. május 29-én. Megtudva ezt a bérlők, - anélkül, hogy a Polgármesteri Hivatal az el ővásárlási joguk gyakorlására felhívta volna őket, - szintén az önkormányzathoz fordultak 1991. július 15-én, beadványban kérve a törvényben biztosított el ővásárlási ill. előhaszonbérleti joguk érvényesítését. Ekkor még életben volt a haszonbérleti szerződésük, egészen október 31-ig.

Mit tett a Polgármesteri Hivatal a kérelmek elintézésével kapcsolatban?

1./ Megbízott egy mezőgazdasági-igazságügyi szakértőt a földrészlet forgalmi értékbecslésével. A szakértő - amellett, hogy megadta az általa becsült forgalmi értéket - szakvéleményében kiemeli: !A terület gazdaságosan csak az érintett házas ingatlanok tulajdonosai részéről hasznosítható." **(Volt erre megbízása?)** Ez a vitatható kijelentés döntő lett a későbbiekben. (1991. június 26.)

2./ Felkérte a Gazdasági Bizottságot, amely 1992. február 6-i ülésén állást foglalt az üggyel kapcsolatban. Megállapította, hogy csak a Táncsics Mihály úti kérelmezők számára forgalomképes a terület, és a volt bérlőket el ővásárlási jog nem illeti meg. (Ez itt új megállapítás!) Javasolta a Képviselőtestületnek, hogy a Táncsics Mihály út 56-68. szám alatti lakosokat jelölje ki vevőként. **(Tehát szinte már itt eldőlt a panaszosok sorsa.)**

3./ Ennek alapján 1992. március 31-én megszületett az ELŐTERJESZTÉS a Képviselőtestület 1992. április 9-i ülésére, amelyen ki kellett jelölni a vevőket. A bérleti szerződés ekkor már nem volt érvényben, az előző év október 31-én lejárt. Ebben az ELŐTERJESZTÉS-ben szerepel a következő mondat: „Az érvényben lévő jogszabályok alapján a volt bérlőket előhaszonbérleti, ill. el ővásárlási jog illeti meg." Ők változatlanul ragaszkodtak kertjükhöz, és kérték e jogaik érvényesítését, amit a Képviselőtestület nem is vont kétségbe. azonban az ELŐTERJESZTÉS folytatódik: felsorolja az akadályokat, amelyek e jogok érvényesítésének útjában állnak:

- Közterületről nem közelíthető meg. Eddig is a Táncsics M. út 56-68 szám alatti lakosok telkein keresztül történt, szívességi alapon.

- A Tinóka csatornán is bejártak - az önkormányzat előtt ismeretlen módon létesített - gyaloghídon keresztül.

- A hídon át bejárni baleseteveszélyes. **(És az igazságtalan döntés miatti szívpanaszok?!)**

- További nehézség az ingatlan műszaki megosztása, miután a volt bérlők nem közölték, hogy milyen tulajdoni hányadot kívánnak külön-külön megszerezni. **(Ez elegendő ok az elvételre?)**

- Az adás-vételre tervezett terület gazdaságosan csak az érintett házas ingatlanok tulajdonosai részéről hasznosítható. **(És 12 évig lehetett a sérelmet szenvedettek által gazdaságosan hasznosítani?! És ugyancsak 12 évig meg lehetett közelíteni traktorral is! Akkor ezután miért nem? A bérlők véleménye szerint két irányból is megközelíthetők voltak a telkek.)**

Az előterjesztés alapján kérték fel a Képviselőtestületet a határozat elfogadására. (1993. március 31.)

Az április 9-én megtartott ülésen a Képviselőtestület tagjai nem vonták kétségbe az el ővételi jogot. A vevő kijelölését vita előzte meg. Néhány gondolat a sokféle véleményből:

- „Ha nem a bérlők kapják, nagyon igazságtalan döntés születik. Annak idején az ott lakók által is bérelhető lett volna a terület. A bérlők jelentős munkával kultúrkörnyezetet hoztak létre, s most már igényt tartanak rá az ott lakók is."

- „Elfogultság érezhető az előterjesztésben. Nem meggyőző! Igazságérzetem tiltakozik az ellen, hogy azokat fosszák meg a vásárlás lehetőségétől, akik több, mint tíz éve művelik, míg mások most élnének e lehetőséggel."

- „Fontolják meg, amikor el ővásárlási jogot biztosítanak az ott lakóknak! Hátrányba kerülnek, akiknek bérleti jogviszonyuk volt."

- „Halasszák el a döntést, a bérlők pedig terjesszenek elő megoldást a bejárásra! Addig az önkormányzat kössön velük bérleti szerződést!"

Több hozzászólásban is szerepelt javaslat beterjesztése a bejárásra. Volt, aki kereken kimondva az ott lakók igényét támogatta. Késő este került sor a szavazásra. Eredménye:

„A" változat (a volt bérlőket támogatta): 9 igen, 11 ellenszavazat, 5 tartózkodott

„B" változat (a Táncsics út 56-68. sz. lakóit támogatta): 14 igen, 9 ellenszavazat, 2 tartózkodott

A károsultak természetesen a Szolnoki Városi Bírósághoz fordultak 1992. április 22-én, majd a Megyei Bírósághoz 1992. július 20-án, de hiába. Mivel a földterület értékesítésére vonatkozó testületi döntés napján már lejárt a bérlők szerződése, így jogsértés nem történt. A bíróságnak méltányosságot gyakorolni nincs lehetősége.

Az miért nem számít, hogy a Hivatal a kérelmet az államigazgatási törvényben előírt harmincnapos határidőn belül - amikor még élt a szerződésük és így az el ővételi joguk is - nem bírálta el? És hogy már 1991. június 27-én kijelölték eladásra ezt az ingatlant, amikor még élt az igény?

Eddig a történet. Jogsértés nem történt! De csak jog van a világon? Emberség nincs? És mi lesz az emberek igazságérzetével? Hova vezetnek a lélek nélküli paragrafusok, amikor már nélkülük is annyira elidegenedtünk egymástól?

Hajnal Józsefné

ÁLTALÁNOS ISKOLAI KÖRKÉP

Ismét becsengettek! Arra voltunk kíváncsiak, hogyan telt el a nyár, és milyen újításokat, terveket, gondokat hozott az évkezdés a város négy általános iskolájában. Mivel minden iskola természetszerűen a lehető legtöbbet akarja elmondani magáról, így terjedelmi okok miatt - s hogy ne váljunk unalmassá - az iskolákat folytatásokban, ABC sorrendben mutatjuk be.

A HUNYADI ÚTI ÁLTALÁNOS ISKOLÁBAN nincs számottevő létszámváltozás a tavalyihoz képest. Két első osztályt indítottak. A heurisztikus programozású olvasás- és írástanítás módszerével dolgoznak az idén már mind a kettőben. Jó tankönyveik vannak hozzá, csak drágák! Az eredményes oktatás azonban megéri az anyagi áldozatot. Egyszer már végigment a program az alsóban, most folytatódik az ötödik osztályban.

Nagy gonddal szervezték az elsős beindulást, két speciális osztályuk működik. Az egyik. emelt szintű matematikai és számítástechnikai osztály. Itt magasabb óraszámban tanítják a matematikát. A szorobán segítségével a számfogalmuk biztosabb, számolási készségük alaposabb lesz a 4. osztály végére. Ezzel nem okoz gondot a mértékváltás, és a helyiértékrendszer természetesebbé válik a tudatukban. (A cselekvés gondolkodással jár - ellentétben a számológéppel.) A másik: a sportosztály. Tagjai ügyesek a mozgásban. Az oktatás nem teljesítményorientált, inkább játékos. Cél a sport megszerettetése a mindennapos testnevelés által.

Az iskola igyekszik megőrizni nyelvi tagozatos jellegét. Már első osztálytól választható az angol vagy a német; órarend szerint. Felsőben az oroszt tanulók második idegen nyelvként szintén tanulhatják valamelyik nyugati nyelvet heti két órában.

A mozgáskultúra fejlesztése érdekében órarendi keretben folyik a néptáncoktatás az alsóban.

Ötödik osztályban minden tanuló jelentkezhet emelt szintű osztályba, de maradhat az általános tantervűben is. Az emelt szintűben magasabb óraszámban tanulják a matematikát, a fizikát, a biológiát és a földrajzot, kiscsoportban tanulják a német vagy az angol nyelvet, megismerkednek a számítástechnika alapjaival a gépekkel felszerelt teremben, szakképzett pedagógusok segítségével.

Az általános tantervű osztályokban nagyobb hangsúlyt fordítanak a törzsanyag elsajátíttatására, az alapvető anyanyelvi és matematikai képességek megszilárdítására, de ők is ismerkednek a számítástechnikával heti egy órában, délután, tanóra-jelleggel. Az osztályok a tanév végén átjárhatók.

Jelentős újítás még a technika tantárgy keretében van. Kidolgozták a helyi tantervet, amely szétválasztja a fiú és a lány gyakorlati oktatást. Mindkét nem tantervében nagyobb szerepet kapnak a környezetvédelem, az informatika, a számítástechnika alapjai és a gazdálkodási ismeretek. A lányok csoportjában a „szerelést és menetvágást" felváltották a háztartástechnikai ismeretek, ezen belül is hangsúlyozottan a sütés-főzés, a szabás-varrás, a kötés-horgolás, a lakáskultúra, a higiéniai és esztétikai szokások fejlesztése.

Hitoktatásra önkéntes alapon járnak a tanulók.

Nagy felújítások folynak az épületen. Tavaly a tető 1,5 millió forintba került. Most az utcafront volt soron, jövőre a belső, udvari rész van tervben. Az eltérő tagozaton késett a felújítás, de 2,6 millió forintért végeztek belső átalakítást, korszerűsítették a fűtést. Végleges helyére került a logopédia. Második lépcsőben történik majd ott is jövőre az udvari rész felújítása, ha tervükről kedvezően dönt az önkormányzat.

Az eltérő tantervű tanulócsoport Káptalanfüreden nyaralt 25 fővel. Költségeit nagyrészt a „KÉZENFOGVA" alapítvány állta és segített a szervezésben is. Köszönettel tartoznak a sok szép élményért a Szülői Munkaközösség elnökének és a fő szervezőknek: Turba Józsefnénak és Török Andrásnak, de minden szülőnek is, aki ott volt velük, vagy elengedte a gyermekét. Van egy másik alapítványuk is: „A MŰVELT TANULÓKÉRT". Ez saját kezdeményezésű.

Az iskola nyárra nem szervezett tábort, a tanulók más szervezésű táborokban pihentek, szórakoztak, művelődtek: a zenei táborban, egy egri katonai táborban és a Városi Művelődési Központ rendezésében Óbalán.

Már tavaly óta működik az Iskolaszék. A 13 tagú testület szülőkből, pedagógusokból, önkormányzati képviselőből áll. Ők véleményezték a távlati pedagógiai programot, a beiskolázási terveket, az emelt szintű osztályok kialakításának elveit és a felújítások tervét. Javaslataikkal segítik az iskola eredményes munkáját.

Hajnal Jné

(Folyt. köv.)

HA VEZETNI AKARSZ, IRÁNY AZ „INDEX"

A volt MHSZ valamikor inpozánsnak tűnő épülete hosszú ideje egész napokon zárva van. Minek is lenne nyitva, hiszen egyetlen lakója van, belső elrendezésének alkalmatlansága miatt sem vevő, sem bérlő nem akad rá. Délután 4-5 óra tájban viszont megelevenedik a környék, benépesül az előcsarnok hogy aztán 7 óra tájban ismét bezáruljon a kapu. Erre a két óra hosszára gépkocsi vagy motorvezetői jogosítványra áhítozók veszik birtokba az épületet, hiszen az egyetlen bérlő az INDEX Gépjárművezető-képző KFT, amely ilyentájt tartja elméleti foglalkozásait. - Miből és hogyan alakult a kft, van-e munkája, milyen gondokkal kell szembenéznie? - kérdeztük Deák Ferenc kirendeltségvezetőt.

- Az INDEX KFT gyakorlatilag az MHSZ jogutódja. A mi szempontunkból az MHSZ-ről elég annyi, hogy egy több funkciójú országos szervezet volt megyei központokkal és kirendeltségekkel, amelyeken elsősorban a hadsereg részére folyt bázisképzés sorköteles fiatalokból. Ezek a kirendeltségek fel voltak szerelve a képzéshez szükséges eszközökkel., gépparkokkal. Amikor az MHSZ megszűnt, szerepének egy részét, a gépjárművezető-képzést az állami tulajdonú egyszemélyes INDEX KFT vette át országos és helyi viszonylatban egyaránt. A szerepátvételből adódóan természetesen a feladatokat is örököltük, így a sorkötelesek gépjárművezető-képzését is. Mindig a soron következő év fiataljai kerülnek hozzánk, akiket B és C kategóriás (személy, teherszállító) vizsgára készítünk fel. Együttműködünk a Megyei Hadkiegészítő Parancsnoksággal, tőlük kapjuk meg az évi 80-90 fős keretlétszámot. Évente kb. 300-350 sorköteles fiatal van régiónkban, közülük válogatjuk ki a KIEG által megadott szempontok szerint a fent említett közel 100 főt. Ők nagyon szerencsések, hiszen csak egy minimális alaptandíjat és a vizsgadíjat fizetik, a költségek több mint 90%-át a honvédség állja. Óriási előny ez, hiszen a B és c kategória esetében a tanfolyamköltség kb. 60.000 Ft, ebből a hallgatónak 3020-at kell befizetnie. Ennyiért szerezhet két jogosítványt is. Ezért a kedvezményért természetesen a KIEG is és mi is támasztunk követelményeket, a tanulmányi előmenetelekre nagyon odafigyelünk.

- Ha valóban úgy van, hogy a költségek 90%-át a honvédség állja, akkor ez egy abszolút rizikómentes munka az INDEX számára

- Na, azért nem egészen. A hallgatók képzésének összes költségét mi viseljük egészen a vizsgáig, s a pénzt a honvédségtől csak a jogosítványt szerzett hallgató után kapjuk meg. Addig csak az általa befizetett 3020 Ft-ot látjuk, s sikertelen vizsgák esetén többet nem is. Nekünk tehát nagyon észnél kell lennünk, a lehető legjobban kell felkészítenünk a fiatalt, mert különben ráfizetünk. De azért ez egy viszonylag biztonságos terület, hiszen állandó munkalehetőség számunkra.

A magánszférával már egészen más a helyzet. Az adottságaink megvannak, 6 fő és 2-3 mellékállású oktató dolgozik nálunk, a tanfolyamra jelentkezők válogathatnak közülük. Ugyanígy választhatnak a gyakorlati foglakozáskor a kocsik között, Ladánk, Renaultunk, Golf motoros Wartburgunk, sőt most már Suzukink is van. Felszerelésünk, helyünk biztosított. Áraink a megyei átlag körül vannak, kevesebbet nemigen lehet kérni, mert nem tudnánk működni, többen meg nem is kérhetünk, mert oda lenne a piacunk. Sajnos 1993. január 1-jével, az új képzésrendelet életbelépésével nagyon megnehezült a helyzetünk. A rendelet sokkal nagyobb követelményeket támaszt mind a képzők, mind a képzendők számára, mint a korábbiak voltak, s ennek komoly anyagi kihatásai vannak.

- Ha lehetne néhány szót a követelményszint növekedésének lényegéről.

- Eddig egy magánoktató egy gépkocsival nyugodtan kiválthatta az engedélyt az oktatóságra. Elég volt egy tábla egy kréta, néhány tesztlap, s kezdődhetett az oktatás. Most eleget kell tenni az előírt tárgyi feltételeknek, meg kell lenni a szükséges programoknak, diasorozatoknak, hanganyagoknak, az oktatónak kocsiját esztétikai vizsgára kell vinnie, megalapozott vállalkozói feltételeket kell benyújtania.

Ezeknél sokkal jelentősebb azonban az, hogy megszigorodtak a tanfolyami feltételek, a vizsgák, s ezzel párhuzamosan a tarifák is. Az elméleti vizsgánál ötszörös (100-500 Ft) emelésre került sor, míg tavaly 600 Ft volt egy gyakorlati vizsga, most 1.700 Ft. Az egészségügyi vizsga 100 Ft helyett 1.700 lett, s az eddigi 20 kötelező vezetési óraszám 25-re emelkedett.

A legnagyobb érvágást a segédmotorosokon hajtották végre. Az előző évi 2.000 Ft-os tanfolyamköltség 7-8.000-re ugrott fel, s ennyit egy 14-16 éves diák - ők adják a segédmotorosok zömét - szülei nehezen bírnak kifizetni.

- Szerinted mivel magyarázhatók ezek a szigorítások?

- Az eddigi alacsony képzési színvonallal. A megszorítások elsődleges célja az, hogy csak az arra alkalmasak szerezzenek jogosítványt. Ebből a szempontból helyes a döntés, csak az a baj, hogy ránk is nagyon visszaüt. Csökken a fizetőképes kereslet, egyre nehezebb egy-egy csapatot összeverbuválni, pedig megpróbálunk kedvezményeket is adni. Van részletfizetési lehetőség, csak egy indulási összeget kell kifizetni - 3-5.000 Ft - a többit tetszés szerint lehet a tanfolyam végéig. Diákoknak az elméleti képzésnél lemegyünk az önköltség határáig, a vezetési díjakból is adunk kedvezményt, de így is fogynak a jelentkezők.

- Hogy tudtok majd talpon maradni?

- Az eddigi jó oktatási színvonal emelésével, a 100%-os sikeres vizsgaarány mind fokozottabb megközelítésével, meg a reménnyel, hogy valamikor csak jön egy kis gazdasági fellendülés.

-Bár úgy lenne.

HIRT

Jogi tanácsok

Tulajdonjogi ismeretek I.

Sorozatunk a tulajdonjog fő szabályainak ismertetésével foglalkozik. Elsősorban az ingatlantulajdonhoz kapcsolódó jogokról és kötelezettségekről kívánunk szólni.

Magyarország új alkotmánya egyértelműen deklarálja, hogy a „szociális piacgazdaságot megvalósító jogállamba való békés politikai átmenet " alkotmánya. Ennek megfelelően kezdődött meg a rendszerváltás után a társada lmi tulajdon lebontása és olyan gazdasági rendszer kialakítása, amelyben a „köztulajdon" és a magántulajdon egyenjogú, és egyenlő védelemben részesül.

A polgári jog ismerete

Senki számára nem lehet közömbös, hogy ebben az új rendben milyen jogokat élvezhet és milyen kötelezettségeket kell teljesítenie, hiszen a tulajdonjog szabályai átszövik életünk minden pillanatát. Azt talán nem is kell különösebben magyarázni, hogy miért tartjuk szükségesnek a jogi ismeretterjesztést ezen a területen. Olvasóink (családtagjaik, rokonaik, esetleg ismerőseik) közül, akik ingatlant (termőföldet, családi házat, lakótelepi lakást) kívánnak venni, eladni, cserélni, bérelni... és már látják is, hogy nem boldogulhatnak a polgári jog szabályainak ismerete nélkül, ahol pedig mindenki számára elkél a segítség az eligazodáshoz.

Elegendő, ha a tulajdonjog megszerzésének formáira - adásvétel, csere, árverés, szövetkezeti vagyonnevesítés stb. -, vagy alaki feltételeire - szerződéskötés, írásbeliség, tanúk, birtokbaadás, ingatlannyilvántartási bejegyzés stb. - gondolunk, belátható a kezdeményezés jogossága.

De kiragadhatunk a sok közül egy másik témát, a tulajdonközösséget. Az ember életének számtalan területén keletkezik akarva-akaratlanul közös tulajdon, amelynek során jogainkat csak másokkal együtt, ennek megfelelően korlátozottan gyakorolhatjuk és e korlátozások ismerete nélkülözhetetlen.

A leggyakrabban a házastársak vagyonközösségéből keletkezik közös ingatlantulajdon, amikor együtt vásárolnak lakást, házat, vagy a szülők házához építenek az ifjú házasok. Az egész országban gyakori a társasház építési forma. Az önkormányzatok tulajdonában álló lakások értékesítése is keletkeztet a vevők között, illetve a vevők és az önkormányzat között közös tulajdont.

Az ingatlantulajdonhoz kapcsolódó jogok és kötelezettségek ismertetése előtt elengedhetetlen néhány alapvető fogalom tisztázása.

A tulajdonjog tárgyai

A tulajdonjog tárgya lehet minden birtokba vehető dolog, de a tulajdonjog szabályait kell alkalmazni - eltérő törvényi rendelkezés hiányában - a pénzre és az értékpapírokra, valamint a dolog módjára hasznosítható természeti erőkre is. (A pénz pl. kétféle módon is lehet a tulajdonjog tárgya, egyszer mint általános értékmérő fizetési eszköz, másodszor mint önálló értéket képviselő muzeális értékű pénzdarab.)

A legfontosabb csoportosítás szerint megkülönböztethetünk ingó és ingatlan dolgokat. Ingatlan a földterület és a vele szilárd összeköttetésben álló egyéb dolog vagy dologösszesség (ház, egyéb épület, fa, stb.), tehát az ingatlan elválaszthatatlan alkotórészei. Ingó minden más birtokba vehető dolog.

Ez látszólag magától értetődő felosztás, de mindjárt nem ilyen egyszerű, ha a közterületen épített pavilonra gondolunk, amelynél megkülönböztetésnek az adófizetés szempontjából döntő jelentősége van. A megoldást az adja, hogy a közterületet fő szabály szerint bárki szabadon használhatja, és csak kivételesen hasznosítható építmények elhelyezésére. Ha tehát az építmény létesítése ideiglenes célzatú, ingó marad akkor is, ha bevezetik a villanyt, a vizet, és bekapcsolják a szennyvízhálózatba. A fenti csak egy kiragadott példa, de jól látható, hogy a fogalmak tisztázásának mekkora jelentősége lehet. Nem mindegy, hogy egy pince önálló tárgya lehet-e a tulajdonjognak, vagy osztja annak az ingatlannak a sorsát, amelyre bejárata nyílik.

A kérdés megválaszolásához ismerni kell az alkotórész és a tartozék fogalmát. Az alkotórész a fődologgal olyan szorosan és tartósan egyesített dolog, amelynek elválasztásával mindkettő elpusztulna vagy használhatósága számottevően csökkenne.

A tartozék olyan dolog, ami nem alkotórész, de a dolog rendeltetésszerű használatához vagy épségben tartásához rendszerint szükséges vagy azt elősegíti. Ez tehát nem fizikai, hanem gazdasági kapcsolat. Az alkotórész mindig osztja a fődolog jogi sorsát, a tartozék és a fődolog elválhat egymástól. Az utánfutót például lehet a gépkocsi nélkül, a gépkocsit az utánfutó nélkül használni.

A telken épült garázs a telek alkotórésze, így a tulajdonjog szempontjából a telek sorsát osztja. Ettől függetlenül természetesen lehetséges az ugyanazon telken épült lakásra és garázsra külön-külön bérleti szerződést kötni.

A pince attól függően alkotórésze a teleknek, hogy önállóan ingatlan-nyilvántartásba vehető-e vagy sem. Az a pince, amelynek bejárata a pince tulajdonosának telkéről nyílik, a földrészlet alkotórésze, a közterületre nyíló pince - miután önállóan tárgya lehet az ingatlan-nyilvántartásnak - nem alkotórész.

A föld tulajdonjoga a föld méhének kincseire és a természeti erőforrásokra nem terjed ki, de a tulajdonos jogai arra kiterjednek, hogy a föld rendeltetésének megfelelően rendelkezzen a fölötte lévő légtérrel. Ugyanígy kiterjed a tulajdonjog a föld felületétől lefelé is a rendeltetésszerű használathoz szükséges mértékig: pinceépítés, kútfúrás és más tevékenység céljából.

(Következő számunkban az ingatlantulajdon megszerzésének szabályait részletezzük.)

dr. Szentmiklósi Ágnes
„SANSZ" Betéti Társaság
jogi tanácsadója

FÓKUSZBAN A TAURINA AGRÁR KFT

Megvallom, sokáig teljes félreértésben voltam a fent említett céget illetően. Amikor a Taurina szót meghallottam, automatikusan a Taurusra, a gumigyárra gondoltam, s fel sem merült bennem, hogy a két név teljesen különböző vállalatokat is takarhat. Egészen addig, amíg a Művelődési Központban egy árusítással egybekötött vetőmag-kiállításba nem botlottam, s meg nem ütötte a szememet a kiállító cég neve: Taurina KFT. Akkor gyanús lett a dolog. Mivel a gumigyártásnak vajmi kevés köze lehet a vetőmaghoz, a Taurina nem lehet Taurus. - De akkor micsoda? Mivel foglalkozik, hol tevékenykedik? - merült fel bennem a kérdés. A választ Mrena Sándor ügyvezető igazgatónál az óballai úti telepen találtam meg.

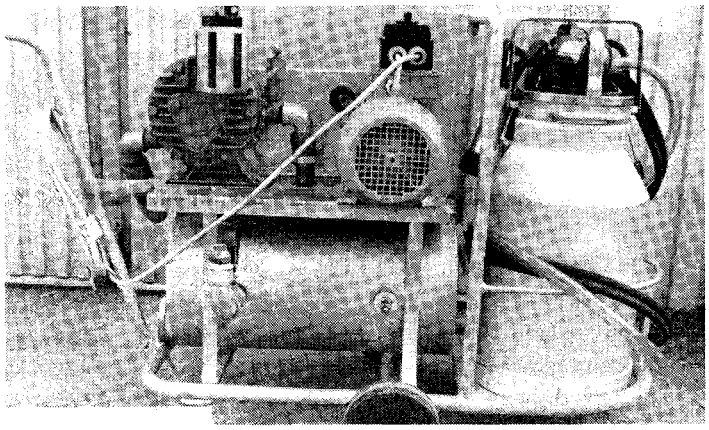

A saját fejlesztésű háztáji fejőberendezés 10 tehén kifejésére alkalmas.

- Sajnos, nem Ön az egyetlen - „nyugtat" meg Mrena Sándor -, aki alapvetően tájékozatlan bennünket illetően. Majdnem húsz éve működünk Törökszentmiklóson, de valahogy a köztudatba nem kerültünk bele igazán. Tőlem is sokan megkérdezik még manapság is, hogy tulajdonképpen kik és mik vagyunk. Az ismeretlenség valószínűleg abból adódik, hogy a múltban tevékenységünket majdnem kizárólag mezőgazdasági nagyüzemekben végeztük. A Taurina szó latinul szarvasmarhát - ha úgy tetszik, tehenet - jelent, s annak idején a szarvasmarhatenyésztéshez való kapcsolódásunk miatt került a nevünkbe. 1975-ben a termelőszövetkezetek létrehoztak egy országos hatókörű vállalatot, amelynek fő feladata a nagyüzemi szarvasmarhatelepek beindításának segítése, tartástechnológiai és az ahhoz kapcsolódó műszaki berendezéseinek karbantartása, javítása volt. Ennek a nagyvállalatnak volt része ez a törökszentmiklósi telep is egészen 1991-ig, a privatizáció megindulásáig. Akkor az elsők között voltunk, akik saját lábra akartak állni, s mihelyt lehetővé vált, vállalati egyetértéssel azonnal 100%-os dolgozói tulajdonú társasággá alakítottuk az egységet. Akkor vettük fel a Taurina Agrár Szolgáltató és Kereskedelmi KFT nevet, ami az eredeti dolgozói rétegnek teljes körű foglalkozatást tudott és tud biztosítani. Múltbeli fő profilunkat megtartva, az oda nyúló kapcsolatokra támaszkodva folyamatosan bővítettük tevékenységi körünket, s ma már egy több lábon álló, a remélt gazdasági konjunktúrára felkészült cég vagyunk.

- Mit takar ez a több lábon állás, visszakanyarodva az eredeti kérdéshez, mivel foglalkozik most a kft?

- Azzal kezdeném, hogy önálló külkereskedelmi jogosultságok -kal rendelkező vállalkozás vagyunk, a világhírű svéd Alfa Laval fejőgépgyártó vállalat és a szintén nem ismeretlen német CLAAS cég kizárólagos területi képviselője Jász-Nagykun-Szolnok, Heves, Hajdú-Bihar, és Nógrád megyében.

Egyik alaptevékenységünk az Alfa-Laval által gyártott fejő és tejhűtő berendezések forgalmazása, értékesítése, szerelése, javítása, mini tejüzemek tervezése, telepítése az ország egész keleti felében. Mi szolgáltatjuk a tejtermeléshez szükséges biztonságos berendezéseket, azok javítására gyors, megbízható szervízhálózattal rendelkezünk. bármilyen igényű beruházást ki tudunk elégíteni, a kisgazdaságokét ugyanúgy, mint a tőkeerős nagyüzemekét. Olyan fejő-hűtőberendezési rendszert alakítottunk ki, amely építőkockaszerűen, komfortnövelő egységek beépítésével a legegyszerűbbtől az ultramodernig bővíthető. A berendezésre ráépíthető az automatikus kehelylevevő, a számítógépes tejmérés, takarmányadagolás, valamint a számítógépes nyilvántartáson alapuló tehénnaptár. Berendezéseink biztosítani tudják minden egyes fejés után a fejőkelyhek elöblítését, amellyel megakadályozható, az esetleges fertőzés állatról állatra való terjedése. Hűtőrendszerünk azonnal 4 fokra képes hűteni a lefejt tejet, s annak hőmérsékletét tároláskor is automatikusan szabályozza. Ezek persze nem olcsó dolgok, de tudunk kínálni 1-5 tehenes megbízható háztáji fejőberendezéseket is. Természetesen mindent garanciával és garantált mindenkori alkatrészellátással. Az egy tehén fejéséhez szükséges géptől az ezerötszáz tehenes automata gépsorig egyaránt ki tudjuk elégíteni az igényeket.

Szakembereink állandóan készenlétben vannak, megfelelő alkatrészbázissal rendelkezünk, szerződésben vállaljuk bármilyen meghibásodás elhárításának 24 órán belüli megkezdését, s a legrövidebb időn belüli javítást. Dolgozóink anyagi érdekeltségi rendszerét is úgy alakítottuk ki, hogy minél gyorsabb és precízebb munkára törekedjenek. Szakértelmüket mi sem bizonyítja jobban, mint az, hogy fejő és hűtőberendezések, számítógépes telepirányítási rendszerek szerelését irányították már - és fogják ezután is - az Alfa Laval megbízásából Szudánban, Katharban, Jordániában, Jemenben, „Jugoszláviában" és Romániában is.

- Az elmondottak olyan szépen hangzanak, hogy felmerül a kérdés,mi szükség van akár a két lábon állásra is

- Szükség van rá. A kizárólagos jogunk miatt a piaci lehetőségeink ugyan ragyogóak lennének, de sajnos a vevőjelöltek fizetőképességével bajok vannak, s ezért ez az egy tevékenység nem kötötte le a teljes kapacitásunkat. Az Alfa-Laval mellett meg kellett erősíteni a német CLAAS céggel régebbi kapcsolatainkat, s bekapcsolódtunk a betakarításba is. A CLAAS betakarító gépeit, azok alkatrészeit forgalmazzuk szintén kizárólagos joggal, végezzük a javítási munkákat, sőt CLAAS típusú gépekkel bérbetakarításra is vállalkozunk. A forgalmazással itt is vannak gondok, mert a korábbi években a mezőgazdaságban túlgépesítés volt, s a mostani nehéz körülmények között mindenki abból próbál élni, amit akkor felhalmozott, régi gépeit toldozza-foldozza, mert újakra nemigen akad pénz. Ezért pillanatnyilag inkább a javítási, ill. alaktrészellátási funkciónk került előtérbe. Megközelítőleg 150 partnergazdasággal vagyunk szerződéses viszonyban.

- Említés történt bérvállalkozásról is. Milyen betakarítási munkáról van szó?

-Elsősorban a silókukoricáéról. Az aktuális időszakban nagyon rövid idő alatt tudjuk garantálni a silókukorica betakarítását. Az eddig Magyarországon működő, ezt a célt szolgáló gépek 1 hónapig is elszöszmötöltek 250-300

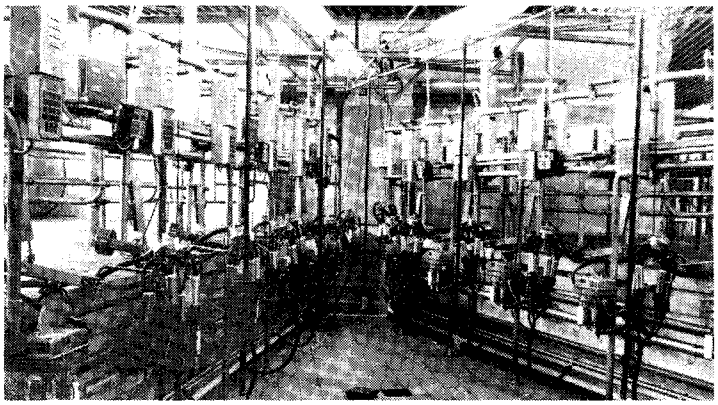

Akár 500 tehén fejésére alkalmas kehely levevő automatával felszerelt fejőház

hektár lesilózásával, az általunk forgalmazott CLAAS Jaguár szecskázógép 50 tonna/órás teljesítménnyel dolgozik, s 200 hektárt durván 10 nap alatt képes besilózni. Nekünk magunknak is volt ilyen gépünk, de szükség esetén mezőgazdasági partnereinktől is tudunk ilyeneket közvetíteni.

Mivel a CLAAS Jaguár egy nagy értékű és speciális gép, nem tudtuk elviselni a gondolatot, hogy két-három hónapig - a silóidényben - dolgozzon nyolcig pedig álljon. Elkezdtük törni a fejünket, és hosszas töprengés után sikerült univerzálissá alakítani. Kifejlesztettünk rá egy olyan hárompont felfüggesztési rendszert, amelyre nagy teljesítményű fűkasza, cukorrépa-betakarító adapter, árokásó és hómarógép és felszerelhető. Ezt a hárompont rendszert bemutattuk Franciaországban, a IDASS cég tesztelte, s az előzetes megállapodás alapján úgy néz ki, hogy évi 30 db-ot megrendel belőle. Mivel darabja 4-500.000 Ft, 10-15 milliós értékesítésről van szó.

Természetesen itthon is minél hamarabb piacra akarjuk majd dobni, ezért más nagy teljesítményű szecskázógép típusokra is kifejlesztettük ezt az adaptert. E két alaptevékenység mellett üzemeltetünk egy 15 fővel működő gyártó részleget is, amelyben a fejőhűtőberendezések, betakarítógépek alkatrészei mellett, rozsdamentes csatlakozókat, horganyzott fejőházi állásszerkezeteket, takarmányfőző üstöket gyártunk. Itt lehetőség van kb. 2.000 óra lakatos, hegesztő, forgácsoló bérmunka váltatására is. Fémipari termékeinkből mintegy 2,5 millió forint értéket exportálunk. Ez az eredmény ugyan nem igazán kiemelkedő, nehezíti helyzetünket a konkurencia, de működtetjük a részleget, mert szakembereinket elküldeni nem akarjuk, hiszen rájuk egy újabb beruházási hullámnál még égető szükség lehet.

- Úgy gondolom, most már elérkeztünk ahhoz a ponthoz, amely az egész beszélgetés apropóját adta. Hogy került a vetőmag a képbe? Milyen köze van a műszaki dolgokhoz?

- Az általános üzletvitel révén került a kettő kapcsolatba. Egyéb értékesítéseink, szolgáltatásaink kapcsán gyakran akad kinnlevőségünk. Többször jelentkezik nálunk fő termékeinkre olyan vevő, aki szívesen vásárolna ugyan, de likviditási gondjai miatt vagy egyáltalán nem, vagy nem azonnal tud készpénzzel fizetni. Mivel mi a kereskedelemtől és szolgáltatásból élünk, ilyenkor elkezdődik a közös töprengés, hogyan lehetne a helyzetet megoldani. Ha fel tud a partner olyan cseretermékét ajánlani, amit értékesíteni tudunk, megegyezünk. Ajánlottak már fel nekünk üdítőt, lucernaszénát, gabonát, marhahúst és sok más egyebet fizetőeszközként, mi pedig bartellkeresk ünk. Egy idő után rájöttünk, hogy érdemes külön üzletágként a vetőmagértékesítéssel foglalkoznunk, mert az iránt mindig van kereslet. Azok a kisgazdaságok ugyanis, amelyek most alakulgatnak - kárpótlás, résztulajdonhoz jutás, stb - nem találnak, vagy csak nehezen találnak olyan céget, amely őket ki tudja szolgálni, ezért üzletileg hasznosnak láttuk egy vetőmagértékesítési tranzakció beindítását. A forgalmazókkal sikerült olyan előnyös megállapodást kötnünk, amely lehetővé teszi számunkra a vevők azonnali és maximális kiszolgálását. Ha szükséges és biztosítékokat látunk, még fizetési haladékot is tudunk adni. Természetesen nagyüzemekkel is vannak ezen a téren üzleti kapcsolataink, kb. 200 gazdaságot sorolhatunk a partnereink közé. Ezekkel heti kapcsolatban állunk, mindig tudjuk, mire van szükségük, s igyekszünk az igényeket mindig maximálisan kielégíteni. A hobbikertekbe szükséges darabonkénti tasakos vetőmagok forgalmazására, s a több száz hektár vetési területtel rendelkező nagyüzemek kiszolgálására egyaránt lehetőségeink vannak.

Működés közben a CLAAS Jaguár szecskázógép

- Az elmondottak alapján a Taurina valóban több lábon áll, s számomra nagyon úgy tűnik, hogy azon kevés cég közé tartozik, amelynek a jelen gazdasági körülmények között sem kell, hogy fájjon a feje.

- Azért nem olyan rózsás a helyzet. A fizetőképes kereslet hiánya miatt egyetlen vonal sem megy úgy, ahogy igazán szeretnénk. Folyamatosan bővíteni kell a piacot, újabb és újabb területeken kell próbálkoznunk. Nagyon rugalmasnak kell lennünk, le kell építeni azokat az ágakat, ahol kevés a fizetőképes kereslet, s az így kieső bevételt máshonnan kell pótolni. Attól tartunk, hogy így elaprózódunk, erőnk szétforgácsolódik, ezért év végéig mindenképpen el kell döntenünk, hogyan tovább. Bízunk benne, gazdasági partnereink helyzete javul, s a nagyon remélt gazdasági fellendüléskor felkészülten tudunk üzletfeleink várhatóan megnövekedett igényeinek eleget tenni.

Sok sikert hozzá. Köszönöm a beszélgetést.

PÁSZTOR

BELGIUMBAN SZÉTTÁNCOLT CIPŐK

Augusztus 16-25 között Gaál András és Szalavári Anna vezetésével a Miklós Néptáncegyüttes képviselte hazánkat a 19. alkalommal megrendezett bonheideni néptáncfesztiválon. A zenei kíséretet a MOHA zenekar biztosította. Az utazáshoz jelentős összeggel járult hozzá az önkormányzat. Az eseményre elkísérte a táncosokat Sántha Albert alpolgármester, Sülye Károlyné, a Művelődési központ igazgatója, Molnár Anett és lapunk képviseletében a cikk írója.

Augusztus 16.

... Reggel 7-kor már mindenki - táncos, kísérő és szülő -, ott topogott a busz körül. Megtörtént a búcsúzkodás s végre jó hangulatban -, mely a hosszú, fárasztó utazás során sem lankadt - elindultunk Belgium felé.

A királyi palota Brüsszelben

Augusztus 17.

Délben átléptük a holland-belga határt és két óra múlva megérkeztünk a fesztivál színhelyére, Bonheidenbe. Szívélyes fogadtatásban volt részünk: virágot, a fesztivál jelvényét és programját kaptuk meg, alig hogy leszálltunk a buszról. A helyi sörözőben mindenki megismerkedhetett az őt fogadó család tagjaival.

Augusztus 18.

A nap első részét a közeli Mechelen állat- és játszóparkjában töltöttük. Nagyszerűen szórakoztunk, tutajjal keltünk át a folyón, cölöpvárat másztunk meg, csónakáztunk, függőhídon keltünk át, lianokon függeszkedtünk. Kora délután léptünk fel először a park egyik kevésbé mozgalmas helyszínén, aztán irány Bonheiden szociális otthona. Itt mozgássérült, szellemi fogyatékos idősöknek adtunk műsort a bonheideni táncosokkal közösen...

Augusztus 19.

Egész napos kirándulás következett Brüggebe.

Brügge csodálatos, középkori hangulatú város, teli gyönyörű házakkal, melyek egyikében a legenda szerint Jézus vérét őrzik. Róttuk a macskaköves utakat egészen kora délutánig. Innen a tengerpartra mentünk, újabb fellépésünk színhelyére. A marosszéki, gyimesi, mezőségi táncok elkápráztatták a közönséget. Szereplés után visszautaztunk Bonheidenbe, ahol ekkor nyitották meg hivatalosan a fesztivált.

Több mint 200 táncos érkezett a rangos eseményre a világ 8 országából. Rajtunk kívül franciák, lengyelek, skótok, vietnámiak, mexikóiak, oroszok és persze belgák voltak ott. A város minden lakosa 2 napon keresztül társadalmi munkában segítkezett a rendezvény előkészületein. Felépítettek egy hatalmas sátrat - a fesztivál színhelyét, a színpadot, két oldalán hatalmas vetítőernyővel. Videófilmet készítettek minden csoport megérkezéséről, melyet a fellépések előtt vetítettek le. Egyszóval mindent megtettek, hogy egyaránt élvezze a táncos, muzsikás és néző is a fesztivált.

Augusztus 20.

Brüsszelben voltunk. Kb. fél órás utazás után érkeztünk a fővárosba, ahol hatalmas banképületek és méregdrága üzletházak váltogatták egymást. Megnéztük a királyi rezidenciát, a híres pisilő kisfiút, majd szabadprogram következett. Este újra fellépés a fesztiválsátorban...

Augusztus 21.

Délelőtt szabadprogram volt, délután 5-10 perces fellépést kellett adnunk, majd táncházat tartottunk a bonheideti gyerekeknek. (A vége felé már egész jól járták a dunántúlit.) Este a szokásos fellépés következett a többi együttessel közösen.

Augusztus 22.

Délelőtt a fesztivál résztvevői közös szentmisén vettek részt a városka katolikus templomában. Minden nemzet mondott vagy énekelt egy imát a saját nyelvén. Csodálatos béke költözött belénk. Talán csak a tánc nyelvén kerülhet olyan közel egymáshoz mexikói és magyar, francia és vietnami, mint mi ott akkor. Ahogy kiértünk a templomból, előkerült hegedű és vonó, s már járták is a mieink, a skótok, a belgák. Délután egy közeli városkában adtunk műsort, majd visszamentünk a fesztiválra, ahol elkezdődött a záróműsor, amelyen táncosaink ismét kitettek magukért. A fellépések után ismét nagyszabású buli kezdődött, aki eddig még nem tudta, az most kitáncolhatta magát...

Augusztus 23.

Tessenderló-ba utolsó fellépésünk színhelyére utaztunk. Rövid városnézés vásárlással egybekötve majd ebédre újra összeverődik a társaság. Mexikóiakkal, oroszokkal, franciákkal ettünk együtt. Ebéd után a város melletti játszóparkba mentünk, ahol mókuskerekezhettünk, forgó hordókban szaladhattunk, vizibiciklizhettünk, motorcsónakázhattunk...

Közös vacsora után rövid próba, és este 20.00 órakor megkezdődött az utolsó fellépés. Kalocsai, mutatványos, sárközi táncok és a ruhák elkápráztatták a közönséget.

Városnézés Bruegeben

Augusztus 24.

A hazaindulás napja.

Hatalmas búcsúzkodás kezdődött: az utolsó ajándékokat is átadták, az utolsó fényképek is elkészültek. Nehéz volt a válás, még e sorok írójának arcán is kövér könnycseppek csorogtak, hiszen rengeteg szeretetet kaptunk belga fogadóinktól. Egy búcsúdal eléneklése után fájdalmas boldogsággal indultunk el. Kora délután már Németország kilométereit róttuk. Késő este hatalmas dugóba kerültünk, éjfélkor defektet kaptunk, de a sofőrök két gyöngyszeme Sándor és András rövid idő alatt helyrehozták a hibát, s indulhattunk tovább...

Augusztus 25.

Kora délután léptük át a magyar határt. Telefon haza: este hatra hazaérünk. A buszban először mindenki fáradt, szótlan, de azután elszabadult a pokol: párnacsata és mindenféle csete-paté kezdődött. Aki tudott, beszállt. A nézők sérülések nélkül megúszták, és remekül szórakoztak. 20.00 órára végre hazaértünk. A Művelődési Központ előtt szülők sokasága várta a buszt, lekerültek a csomagok, a viseletek. Összeölelkezett 39 Belgiumot megjárt ember szeretteivel. Megkezdődtek a mesélések, közben mindenki hazaindult pihenni. A széttáncolt cipők, csizmák is megpihennek egy időre.

Busai Barbara

ÓBALAI MESE, AMI IGAZ

Ahol mindenki szerelemből volt

Egyszer volt, hol nem volt, még a szentmiklósi határon is túl, az óbalai főutcán egy augusztusi délután zeneszó és táncmulatság volt. Épp arra jártam, s ahogy közelebb merészkedtem, hát látom, hogy egy hagyományőrző kézműves sátortábor mindennek az oka. A táborlakók rendeztek tábori menyegzőt, s épp a menyasszonytáncra érkeztem. Mondom, már csak megtudom, hogyan kerekedett e csendes, kis faluban ekkora jövés-menés, dínom-dánom; így jutottam el Antal Anikó népművelőhöz - ki a tábor „gazdaasszonya" -, s megkérdeztem , mi végre van épp itt sátortábor, s miért épp hagyományőrzéssel foglalkoznak.

- Néhányan a Pedagógus Továbbképző Intézetbe tanuljuk a régi mesterségeket. Molnár Anett gyöngyfűző-, szövő, Szalavári Anna csipkeverő-népi ruhakészítő, Németh Ferenc fafaragó, én pedig kosár- és szalmafonó leszek. Technika órán is ezt a fajta kézművességet tanítom, és elhatároztam, hogy lesz majd egy hely, ahol a társaimmal átadhatjuk ezt a tudást a gyerekeknek. Összedugtuk a fejünket és Anett felvetette, hogy csináljunk egy tábort. Hát ezért van tábor, s ezért hagyományőrző.

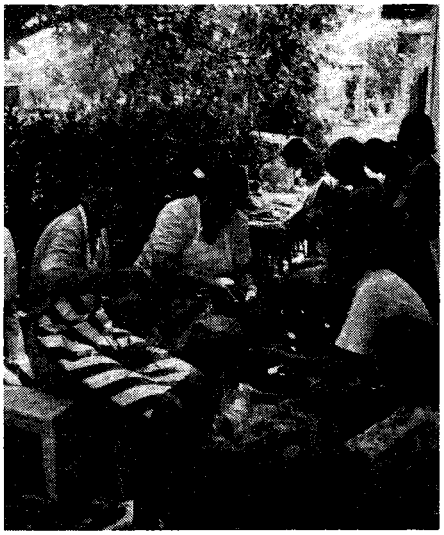

- De miért pont itt?

- Egy februári nap kibicikliztünk ide, s amikor megláttam az iskolát, azt mondtam, hogy itt alkotóházat kellene csinálni, és ide kell hozni azt a tábort is, amit Anett talált ki.

- Tehát megvolt a terv, de hogyan tovább?

„LÉTREHOZTUK AZ APÁRÓL-FIÚRA ALAPÍTVÁNYT"

- Hát, pénzünk nem volt. Mindannyian kevés fizetésből élő pedagógusok vagyunk. A fiatalok közművelődési tevékenységébe szeretnénk bekapcsolódni, a régi kismesterségeket, a környék hagyományait újraéleszteni, ápolni.

Egy hónap alatt - rohammunkában - csináltuk meg az alapítványt, amiben sokat segített Kis Kati. A nyár a nyakunkon, s mi elkezdtünk szponzorok után kutatni.

- Kik segítettek?

- Nagyon sokan. Szeretném mindnyájukat megemlíteni, mert visszaadták a hitemet. Először is az alapítvány létrehozói: 14 magánszemély, akik szeretik a kézművességet, szeretik, ha a szemük szépet lát. Aztán a Polgármesteri Hivatalból Kerezsi Jenő. Aztán a Zsindely Kft, Matykó család, Szabó Sándor, Polgárvédelem, Kesztyűs család, Paliszander Bt., Referencia Kft, Gabona, Béke Mgtsz. Tiszatáj Mgtsz, Városi Művelődési Központ, Spedi Bt., Szenttamási Húsüzem, Rözsler János, Árvai János, Városüzemeltetési Centrum, Varga József, a Kölcsey úti Általános Iskola... és persze a szülők. Nem volt olyan nap, hogy ne hoztak volna egy láda gyümölcsöt, dinnyét vagy fagylaltot. Nagyon jól érezték magukat nálunk.

A tábor munkájában Tajti Gáborné vállalt a legtöbbet. Fantasztikus, hogy mit össze nem dolgozott ez a csapat. Itt mindeni szerelemből volt.

„A FIÚK A LÁNYOKKAL EGYÜTT GYŰRTÁK, NYÚJTOTTÁK AZ ALMÁSPITÉNEK VALÓT, PALACSINTÁT SÜTÖTTEK, NOKEDLIT SZAGGATTAK, MOSOGATTAK, PUCOLTÁK A VÉCÉT..."

- Hogyan telt egy napotok?

- 6-8 fős csoportokban forgórendszerű foglalkozásokon sajátíthatták el a gyerekek a szövés-fonás, fafaragás, kosárfonás, szalmázás, nemezelés, gyöngyfűzés, batikolás csínját-bínját. És hát a főzés. Minden gyerekre legalább egyszer rákerült a főzés reszortja. Szó nélkül csinálták dolgaikat. A gyerekek nagy gondoskodással, energiával, akarattal fogtak bele minden munkába, senki sem hagyta félbe, amit elkezdett. Délután előadások voltak. Eljött hozzánk Halkovics János bácsi, ki a népi hangszerekről mesélt, a citerazenekarral énekeltünk. Itt járt Szabó József református lelkész, ki Törökszentmiklós és környéke történetéről mesélt, vendégünk volt a Kaly Lulugyi cigányzenekar, kiállítást szerveztünk a gyerekek itt elkészült munkáiból; s amint látod, most esküvővel egybekötött táncmulatság van nálunk a Miklós Néptáncegyüttes vezetésével.

- A falubeliekkel milyen a viszonyotok?

- Délután meséltük a néniknek, hogy esküvőre készülünk, erre ők összehordták a meghalt papák öltönyeit, csizmáit, még egy esküvői ruha is előkerült. A tábor elején sokat kellett a lelkükre beszélni, hogy jöjjenek, de aztán olyan volt, mintha a nagypapáink, nagymamáink lettek volna. Mindenben maximálisan segítettek. A mai mulatságban is 70 éves nénik ropták a táncot.

„NAGYON SOK ERŐT KAPTUNK A GYEREKEKTŐL, HOGY TOVÁBB KELL CSINÁLNI, HOGY ENNEK VAN ÉRTELME."

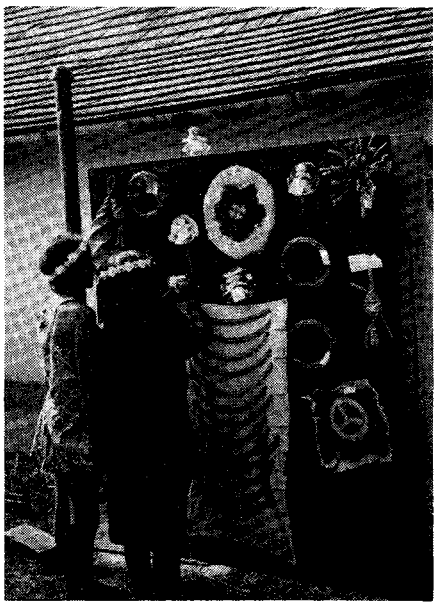

- Pár nap és bezáródnak a táborkapuk. Lesz-e folytatás?

- Igen. Kétféle képpen szeretnénk működni. Télen Törökszentmiklóson, alkotóházban szeretnénk dolgozni, nyáron pedig Óbalán az iskolában. Most érzem először, hogy megtaláltuk azt a csatornát, amin a bennünk lévő energiákat jó útra tudjuk téríteni...

Ennyire futotta, s a gazdaasszony már ment is tovább, hisz várták a gyerekek, a mennyasszonyt is meg kellett táncoltatnia.

Még én is táncoltam, meg is vendégeltek. Mulatott a falu apraja-nagyja.

Aki nem hiszi, járjon utána.

Busai Barbara

APRÓSÁGOK, JÓTANÁCSOK - NŐKNEK

Konyhai furfangok: Régi közismert fogás: a sütemény alapanyagának összegyúrása előtt a tojás sárgájához egy csipet sót tettek, ettől a sült tészta élénk sárga színt kapott

***

A konyhai bántó zsírszagot petrezselyemmel közömbösítették: a zöldséget akkor tették a serpenyőbe, amikor más forró volt a zsír vagy az olaj

***

A galuskának kitűnő ízt adtak azzal, hogy húsleveslében főzték ki, ebbe tettek még néhány csepp olajat is, nehogy összeragadjon a nokedli

***

A legmakacsabb hagymaszag is azonnal megszűnik, ha kezünket 2-3 percig híg (halványrózsaszín) hipermangánoldaltban áztatjuk.

***

Nyáresti szalonnasütések alkalmával hasznos dolog az égő vagy parázsló farakásokra időnként sót szórnunk - a koromképződés egyharmadára csökken. A szabadtűzhelyek téglaszegélyét gyorsan megszabadíthatjuk a füst és korom nyomaitól, ha egy kézikefét ecetbe mártunk, és azzal sikáljuk le a megfeketedett részeket.

Hogyan kezeljük a foltos pecsétes szőnyeget?

Az égésnyomok ellen a következő a segítség: csipesz és borotvapenge segítségével húzzunk ki néhány szálat a szőnyeg valamelyik nem szem előtt lévő részéből. a szálakat tegyük az égett lyukra vagy foltra, rögzítsük színtelen ragasztóval, fedjük le konyhai papírtörlővel, s tegyünk rá egy jó nehéz könyvet. Ha legalább egy napig így hagyjuk, a szálak szorosan a szőnyeghez tapadnak és a folytonossági hiány eltűnik.

***

A piszkos, sáros cipő nyomait még azon nedvesen szórjuk be sóval, hagyjuk rajta 15-20 percig, majd porszívózzuk föl. A kiömlött vörösbor foltját ugyanígy szedhetjük ki, de a vörös nedűvel áztatott felületre fehérbort is önthetünk - az utóbbi ugyanis közömbösíti az előbbit. a nehéz bútorok lábnyomait eltüntethetjük, ha nedves ruhán keresztül vasalóval gőzöljük a szőnyeget, s a lenyomódott részeket rögtön ezután átkeféljük.

Szépségápolás „lecsóval"

Augusztusban „olcsó" a lecsóhoz való paprika és paradicsom, de egyikük sem csak jóízű étel készítéséhez alkalmas.

A paprika szépítkezésre is kiválóan megfelelő. Az erős paprika szeszes kivonata bőrfrissítő, hajszálértágító hatású, ezért reumás panaszok kezelésére bedörzsölőként használható. A paprika bőrszépítő hatását otthon készített arcpakolásokkal is kipróbálhatjuk. Már néhány kezelés után észrevehetően javul a bőr állapota, bársonyos tapintású lesz. Mindig friss, érett paprika levét vagy összezúzott húsát használjuk. A pakolóanyagot közvetlenül felhasználás előtt készítsük el, hogy frissen tehessük a letisztított bőrre.

Összetétele a következő: egy evőkanál összezúzott paprikahúst egy tojássárgáját, egy evőkanál tejfölt jól összekeverünk és felkenjük az arc és nyakbőrre. Tíz-tizenöt perc után langyos vízzel öblítsük le.

A paradicsomnak hidratáló hatása van, fokozza a bőr feszességét, rugalmasságát. Színtelenítő, tehát szeplős, májfoltos arcra is ajánlható. A pakolást a következőképp végezzük: a paradicsomot fölszeleteljük, és a szeleteket a letisztított és vékonyan bekrémezett bőrre helyezzük, gézzel lefedjük. A kezelés öt-tíz percig tart. utána a bőr minősége szerint szükséges krémet simítsuk a bőrre.

Kézápolás olló nélkül:

Manapság manikűröztetésre egyre kevesebbeknek telik, érdemes tehát a kézápolásnak sajátkezű módszereit alkalmazni.

Háztartási teendők közben a különböző élelmiszerek gyakran nehezen eltávolítható elszíneződést okoznak a bőrön. Az általában kéznél lévő bőrkímélő citromlével gyorsan lemoshatjuk a konyhai munka nyomait.

A kézápolás egyik legjobb módja a zsíros pakolás: hetente legalább egyszer vastagon kenjük be kezünket vazelinnel vagy babakrémmel, húzzunk rá pamutkesztyűt, és legalább 20 percig pihentessük. Ezalatt a körmök és a bőr megpuhulnak.

A körömápolásnál lehetőleg mellőzzük a körömollót. Könnyen felsértheti és fertőzheti a körömágyat. Helyette reszelőt használjunk, az olló mellőzésével a körmök egyenletesebben, gyorsabban nőnek, fényüket lakkozás nélkül is 2-3 hétig megőrzik. A körömre növő bőrt se vágjuk le, a reszelő tompa részével nyomkodjuk vissza. 4-5 hetenként érdemes körmeinkről a reszelő élével a megkopott, sérült szaruréteget lekaparni.

Vacsora gyertyafénynél

Mostanában ismét divatba jöttek a gyertyafényes vacsorák. Nem árt ezért néhány hasznos tanácsot megjegyezni:

Az égő gyertyák nem csöpögnek, ha használat előtt hideg, sós vízbe áztatjuk, majd gondosan megszárítjuk őket.

***

A gyertya élettartama jelentősen megnövelhető, ha meggyújtás előtt alaposan lehűtjük. A néhány óráig mélyhűtőben tárolt gyertya egyenletesebben, lassabban ég, mint a szobahőmérsékletű.

***

Az olvadt majd megdermedt gyertyacseppektől kapargatás nélkül is megszabadíthatjuk a gyertyatartót, ha kb. egy órára mélyhűtőbe tesszük. Mélyhűtő híján ugyanezt az eredményt érhetjük el, ha a gyertyatartót forró vízzel alaposan meglocsoljuk és puha papírkendővel átdörzsöljük.

ŐSZI MAGAZIN

MIKORTÓL SIMOGASSUK?

Simogass csak, olyan a kezed - e szavakkal kezdődik Ady Endre Becéző, simogató kezed című verse. S valóban, az ember szeretetre, simogatásra vágyik már attól a perctől kezdve, hogy megszületett. Sőt a legújabb kutatások szerint megszületése előtt is. Ezért aztán korunk orvosa arra okítja a szíve alatt magzatát hordó kismamát, hogy kezdje a hasfalon át a simogatást. A gyerek megérzi és igényli a becézést, meg is hálálja idővel tudatosan, amit a külvilágról még mit sem sejtve, tudat alatti ösztöneivel felfog. És ne csak simogassa az anyja a még nem is látott magzatot, beszéljen hozzá, duruzsoljon neki. Mint minden víz, a magzatvíz is felerősíti a hangot, Kísérletek egész sora bizonyítja, hogy a gyerek már az anyaméhben hall hangokat, legfőképpen a mamáét, ezért hat rá ismerősen és megnyugtatóan, miután megszületett, ezért ismeri fel minden hangok közül legelőbb ezt. Anyja szívdobogását is hallja világrajötte előtt, és ha újra meghallja e dobogást, ha a mama keblére ölelí, nyomban elcsendesedik. Ősi ösztön a szeretetvágy. Él a magzatban, erősen él már akkor is, amikor a szeretet fogalmát még nem ismeri.

KI MIRE TÚLÉRZÉKENY?

Túlérzékenységnek is nevezhető az allergia, amely a tüneteit részletesen elsőnek leíró Pirquet szerint az a megváltozott reakciókészség, amelyet az emberi vagy állati szervezet a betegség átvészelése, esetleg testidegen anyagokkal való kezelése útján szerez. Napjaink orvosai viszont a normális szervezetre azonos adagban veszélytelen ellenanyagok által kiváltott specifikus reakciókészséget nevezik allergiának. Ami persze csak fogalmazási különbség, és mit sem segít azon, aki valamire valóban allergiás. Hiszen a bizonyos anyagok iránti túlérzékenységből eredő bajok között számos felettébb kellemetlen akad. Ilyen például a szénaláz, a tüdőasztma és számos szérumbetegség. Magát az allergia szót a görög „más" plusz „cselekszik" szavakból képezték, ami arra utal, hogy az allergiás beteg szervezete másként cselekszik, azaz viselkedik, mint kellene. Ma már számos kitűnő gyógyszer van az allergiás eredetű panaszok enyhítésére, a megbetegedések egy része azonban még mindig nehezen kezelhető, ezért kerül olyan gyakran szóba az allergia tévében, rádióban, újságokban. A sokat hallott szó végül is úgy beépült a köznyelvbe, hogy tréfás értelemben is gyakran használják. Például, ha egy gyerek nem boldogul a számtannal, azzal csapja le a könyvet, füzetet, hogy allergiás a matematikára.

MENJÜNK-E VILÁGGÁ?

Hogy ki menjen világgá és ki ne, az ugyebár szabad elhatározás kérdése. Tehát ha valaki világgá akar menni, azt semmiképp se beszéljük le. Főleg akkor ne, ha az illető tíz éven aluli. Legalábbis így gondolták a holland illetékesek. De hát hova akarhat az ember ilyen korban vándorolni? Ha morcos kedve van, leginkább a világ végire. Az pedig messze van, fárasztó odabaktatni. Ezért aztán jobb, ha helybe hozzák. Pontosan ezt tették egy amszterdami játszótéren. Szépen odavitték a világ végét, és befedték ponyvával. Rá is írták akkurátusan egy táblára, hogy ez a világ vége, így aztán senki sem kételkedhet benne, hogy valóban az. A játszótér szemben lévő sarkában vályú, abban vándorbatyuk és vándorbotok. Aki gyerek duzzogni kezd, civakodni a pajtásaival, csak odaszalad, felkapja az útiholmit, és mehet világgá, egészen a ponyváig, amely alatt aztán különböző próbákat kell kiállnia, akárcsak az igazi mesehősöknek. Három fiatal leány tartja fenn e sátortetős világ végét. az egyik pszichológusnak készül, a másik óvónőképzőbe jár, a harmadik színinövendék. Céljuk a gyermeki lélek megismerése, és úgy látszik, a világ vége ehhez roppant alkalmas hely, mert már az első hónapokban annyi érdekeset tapasztaltak, hogy alig győzték jegyezgetni.

MEGVAN A LOCH-NESS-i SZÖRNY?

Hatan, Skócia ellen! - jelszóval expedíció indult Törökszentmiklósról a kockás szoknya, a whisky és a skót duda hazájába. A világlátás mellett céljuk volt az is, hogy találkozzanak a Loch-Ness-i szörnnyel. Annyi mende-mondát hallottak már róla! Nem csoda, hogy szerették volna szemtől-szembe látni, „gyönyörködni" hosszú nyakában, „szép" fejében..., vagy borzadva elszaladni előle.

Mint a mellékelt fotón látható, eredeti környezetében sikerült is lencsevégre kapni a híres szörnyet. (Sajnos, nem nekik!) De azért szívesen megosztják élményüket a kedves Olvasóval.

Mivel azonban nem akarunk a félretájékoztatás divatos hibájába esni, lássuk az igazságot!

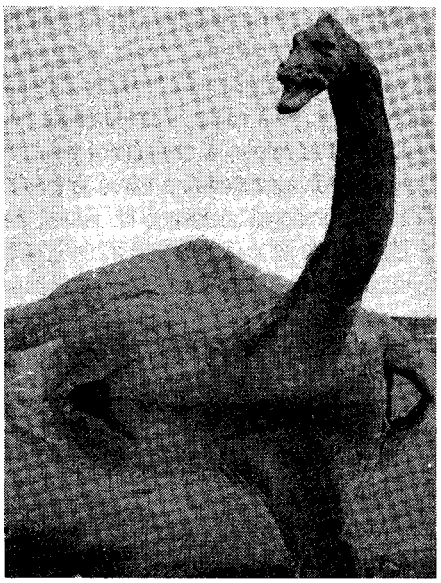

Nagy-Britannia leghosszabb tava a 37 km hosszú 2,5 km széles LOCH NESS. Körülötte szelíd dombok és sziklás helyek váltakoznak. Itt legszebb a skót táj. A tó partján várrom emelkedik, csonka tornyából ragyogó kilátás nyílik minden irányba. A víz felülete ezer színben tündöklik, rajta motoros hajók közlekednek. Itt keresik régóta a titokzatos „loch-nessi szörny"-et, de még soha senki nem találta meg.

Ezen a vidéken elég nagy a szegénység. Szeretnének az idegenforgalomból jobb módot teremteni, ebben segít nekik a „népszerű jelenség."

H. Jné

FELHÍVÁS KEDVES OLVASÓINKHOZ!

Úgy látszik, mostanában a LEGek korszakát éljük. A Szolnok Megyei Néplapban (még annak idején) keresték a legszebb ifjú párt. Utána került sor a legszebb kisgyermekre, majd a „nagyik" következtek. Ez adta az ötletet, hogy mi is hirdethetnénk valami hasonlót.

Kereshetnénk például a legszebb járdai versenykerékpárost,

- a legszebb kukadöntögetőt,
- a legszebb éjszakai dalnokot,
- a legszebb motorost,
- a legszebb kutyasétáltatót, (lehetőleg szájkosárral!)
- a legszebb fagyinyalót,

de legjobban a legszebb lapterjesztőt, a TÖRÖKSZENTMIKLÓS ÉS VIDÉKE számára!

Várjuk Olvasóink javaslatait, újabb ötleteit a szerkesztőségbe!

RENDŐRSÉGI HÍREK

A törökszentmiklósi strandon gondtalanul fürdött a nyári nagy melegben F. Á. kenderesi lakos, majd meglepődve vette tudomásul, hogy az őrizetlenül hagyott személyes holmijait, ruhaneműket, karórát, készpénzt és valamennyi iratait ismeretlen tettesek eltulajdonították. Nem sokkal a rendőrségre tett bejelentést követően a szolgálatot teljesítő rendőrjárőrök igazoltatták a város területén gyanús csomaggal közlekedő N. Jánost. és S. Eleket. Már az igazoltatáskor feltűnt a rendőröknek, hogy az egyik személy női kvarcórát visel a karján. Az előállításuk után végzett csomag és ruházat átvizsgálása alkalmával előkerültek a strandról ellopott dolgok és a kihallgatás során beismerték cselekményüket.

***

Őrizetbe vétel mellett büntető eljárás indult Miczi Sándor tiszaroffi lakos ellen, aki alaposan gyanúsítható, hogy augusztus 24-re virradóan, ablakbetörés útján behatolt a Közép-Tiszavidéki ÁFÉSZ Tiszaroffi 11. sz. Vegyes Iparcikk Áruházába és onnan 10.000 forint értékben különböző tárgyakat tulajdonított el. Nevezett gyanúsítható hasonló jellegű bűncselekmények elkövetésével.

***

A Tiszaböi Művelődési Ház raktárhelyiségébe lakatlefeszítés módszerével hatoltak be ismeretlen tettesek, ahonnan alapítványi segélyt, ruhaneműt és cipőt tulajdonítottak el 10.000 forint értékben. A rendőrség rövid időn belül elfogta a bűncselekmény elkövetésével alaposan gyanúsítható Bruna László Burai Eszter, fk. M. Jenő és M. Zsuzsa tiszaböi lakosokat, akik ellen betöréses lopás elkövetésének gyanúja miatt indult büntető eljárás.

***

Ismeretlen tetteseket keres a rendőrség, akik szeptember 2-re virradóra, ajtó- és lakatlefeszítés módszerével behatoltak a tiszatenyői Községi Klub Könyvtárba és onnan 1 db Elekta típusú színes televíziót, gyári száma EMK 10100254, és 1 db Elekta típusú videót, gyári száma: 01200547/F tulajdonítottak el. A keletkezett kárérték kb 60.000 forint.

***

A törökszentmiklósi ÉLKER 3. sz. Felüljáró ABC-jét ismeretlen betörők többször látogatták meg az elmúlt hónapokban. Legutóbb szeptember 7-re virradóan rácskifeszítés módszerével hatoltak be és 50.000 forint értékben italárut, dohányárut, kávét és édességet tulajdonítottak el.

Ezen utolsó alkalommal azonban a rendőrjárőr tetten érte őket betörés közben. Cser István törökszentmiklósi lakos gyermekkorú fiával együtt követte el a cselekményt és a rendőrségi kihallgatások során derült ki, hogy még gyanúsíthatók a vasútállomás melletti diszkont, valamint az Arany ABC betörésével is.

***

Tiszaböről látogatott szeptember 7-én a délelőtti órákban a törökszentmiklósi Hunyadi úti Általános Iskola tornatermébe Mányi György tiszaböi lakos. Az öltözőből sportcipőket, készpénzt és egyéb tárgyakat tulajdonított el, kb 6.000 forint értékben. A személyleírás alapján a nyomozók eljutottak az elkövetőig, aki ellen más bűncselekmények miatt már rendőrségi és bírósági eljárás van folyamatban.

***

Őrizetbe vétel mellett folyik az eljárás Szűcs Sándor 34 éves tiszatenyői lakos ellen, aki úgy kívánt könnyen és gyorsan pénzhez jutni, hogy nagy értékű szerszámokat kölcsönzött ki és rövid időn belül értékesítette azokat, majd a pénzt saját céljaira fordította. Törökszentmiklósról parkettacsiszoló gépet, Mezőtúrról fűrész és fúrógépet, Szolnokról körfűrészt, Rákóczifalváról gyorsvágót, Martfűről csiszolót kölcsönzött és értékesített.

A rendőrség előtt ismert, mivel több kapitányság is folytat ellene csalás és más bűncselekmény miatt eljárást, hogy ő volt az, aki Törökszentmiklós területéről egy hónap alatt két gépjárművet kísérelt meg eltulajdonítani. Az általa okozott kárérték több százezer forint.

***

Két fiatalkorú, F. Attila és E. Imre kengyeli lakosok gyanúsíthatók azzal, hogy szeptember 9-re virradóan lakatpánt lefeszítés módszerével behatoltak a Kengyeli Általános Iskola büféjébe. A fiatalkorúak mintegy 6.000 forint értékben dohányárut, édességet, rágógumit tulajdonítottak el.

***

Nagy kárértékű betöréses lopás történt szeptember 15-re virradóan a Törökszentmiklósi Csillag Divatházban. Az elkövetők a hátsó udvarról ablakbefeszítés módszerével hatoltak be, és nagy mennyiségben ruhaneműket, cipőket, műszaki cikkeket, és kozmetikumokat tulajdonítottak el. A betöréses lopásban ismeretlen elkövetők felderítésére és az eltulajdonított tárgyak felkutatására a rendőrség más kapitányságokkal közösen folytatja a vizsgálatot.

***

Szeptember 16-án került rendőrségi őrizetbe Zsákai György és több bűntársa, akik alaposan gyanúsíthatók, hogy ugyanezen a napon a hajnali órákban gépkocsival Tiszatenyőre mentek és az ott levő 13. sz. vegyesboltba, kirakatüveg betörés módszerével behatoltak. Közel 100.000 forint értékben élelmiszert, dohányárut, szeszes italt, édességet tulajdonítottak el, melynek nagyobb részét a rendőrség a házkutatások során megtalálta és lefoglalta. A fentieken kívül alaposan gyanúsíthatók, hogy betörés módszerével ők látogatták meg a törökszentmiklósi Nyár ABC-t is.

***

Három ismeretlen elkövetőt keres a rendőrség, akik alaposan gyanúsíthatók, hogy szeptember 15-én az éjszakai órákban eltulajdonítottak Törökszentmiklós, Széchenyi út 112. szám elől egy Lada típusú személygépkocsit, majd Szajol külterületén megállítottak egy gépkocsit, annak vezetőjét spray-vel lefújták és kb. 40.000 forint készpénzét eltulajdonították. A gépkocsit másnap Szolnok területén a rendőrök megtalálták. A cselekménnyel kapcsolatban a lakosság részéről az információkat a rendőrségi ügyeletre, vagy közvetlenül a bűnügyi osztályra lehet megtenni.

***

Német állampolgárt értek tetten szeptember 17-én az éjszakai órákban a rendőrjárőrök, amint Törökszentmiklós külterületén, a benzinkút mögötti hétvégi házak egyikébe ablakbetörés módszerével behatolt és egy másikba kísérelt meg bemenni. Steinger Mario ügyében a rendőrség soron kívül bíróság elé állítást kezdeményezett.

***

Horgászcsónakot loptak Tiszapüspöki községben az élő Tisza partjáról, majd a csónakkal a Tisza túloldalára mentek, ahonnan másfél mázsa zöldséget tulajdonítottak el. A helyi rendőrök rövid időn belül eljutottak György László és Kovács Zoltán tiszapüspöki lakosokhoz, s azok társaihoz, a csónak és a zöldség lefoglalásra került, velük szemben lopás miatt büntető eljárás indult.

KELET-TÜZÉP RT.
106. számú telepe
Törökszentmiklós

MOST !
ÉRDEMES VÁSÁROLNI,
akciós ár amíg a készlet tart!

	régi ár	új ár!
-fenyő fűrészelt gerenda	19.520,-Ft/m3	15.616,-Ft/m3
-2"-os fenyő fűrészáru	22.335,-Ft/m3	18.600,-Ft/m3
-44 mm-es fenyő fűrészáru	16.145,-Ft/m3	12.900,-Ft/m3
-1"-os fenyő fűrészáru	17.640,-Ft/m3	14.100,-Ft/m3
-fenyő tetőléc	19.790,-Ft/m3	16.300,-Ft/m3
-import hullámpala (ukrán)	280,-Ft/db	232,-Ft/db
-Jager brikett	886,-Ft/q	695,-Ft/q
-oltott mész		308,-Ft/q
-Magyar zsákos cement csak		504,-Ft/q

A közölt árak az ÁFÁ-t nem tartalmazzák!

SZÉLES VÁLASZTÉKBAN FORGALMAZZUK AZ ALÁBBI MINŐSÉGŰ TÜZELŐANYAGFÉLESÉGEKET:

TATAI TOJÁSBRIKETT	760,-Ft/q
BERENTEI DÚSÍTOTT DIÓ	525,-Ft/q
CSEH BARNA SZÉN	540,-Ft/q
EGYSÉGES TÜZIFA	424,-Ft/q
FŰRÉSZELT TÜZIFA	463,-Ft/q

SZERVEZETT HÁZHOZSZÁLLÍTÁSSAL!

Nyitvatartási rend:	
hétfőn	7 órától 12 óráig
keddtől-péntekig	7 órától 16 óráig
szombaton	7 órától 12 óráig

Címünk:
Törökszentmiklós Bethlen Gábor út 42.
Telefon: 302 (60)356-191

TUDNAK ÉLNI A LEHETŐSÉGGEL?
ESÉLYLATOLGATÓBAN A LABDARÚGÓKNÁL

A TSE labdarúgói az előző idényben kiestek a NB III-ból. Játékosok, vezetők, szurkolók készültek lélekben az alacsonyabb osztályra, s aztán megtörtént a csoda. Egy visszalépés következtében a csapat mégis ott folytathatta, ahol a nyár elején abbahagyta. De sajnos úgy tűnik, ez nemcsak az osztályra vonatkozik, hanem az eddigiek alapján a szereplésre is. - Volt-e értelme bentmaradni? Van-e remény a megkapaszkodásra? Mi az oka az immár harmadik éve tartó mélyrepülésnek? - Megannyi súlyos kérdés, melyekre a választ Elekes Istvánnál, az idén megbízott szakosztályvezetőnél kerestük.

Talán kezdjük az utolsó kérdésnél - javasolja Elekes István. - Három évvel ezelőtt kezdődött a válság, amikor az előző szakosztályvezetés Dobozi Gyulával az élen elkerült a városból. Akkor minden szempontból szétesett a csapat. Dobozi és a Mezőgép révén biztosítva voltak a megfelelő anyagi és egyéb körülmények, amelyek meghatározták a labdarúgás minőségét. Távoztával - s a vállalat helyzetének nehezülésével - a körülmények is rosszabbodtak, s noha voltak szakmai gondok is - gondolok itt az előző edzőre és néhány játékosra -, a legfőbb bajt az okozta, hogy hatékony vezetés nélkül maradt a gárda. Ez a tény minden téren folyamatos hanyatláshoz vezetett, s az előző bajnokság téli szünetében eljutottunk a mélypontig, amikor a tavaszi szezonra az alapozást gyakorlatilag csak az ifjúsági játékosok kezdték el. Akkor Csontos Lajos felkérésére Subicz Imre vállalkozóval és Bernáth Béla TÜZÉP-vezetővel bekapcsolódtunk a szakosztály életébe, megpróbáltunk segíteni, de a szakosztály vezetésétől húzódoztunk. Egy kicsit felelősnek is érzem magam, mert ha korábban lépünk, talán néhány problémát sikeresebben kezelhettünk volna.

- Végül június 6-án mégis elvállaltad a szakosztályvezetői megbízatást, segítőtársaid a fent említettek lettek. Mi tettetek - tehettetek - a romhalmaz újjáépítése érdekében?

Először is végrehajtottunk egy edzőváltást. Mint említettem, nem fő okként ugyan, de az előző tréner személye is közrejátszott a sikertelen szereplésben. Nem az volt a gond, hogy korábban együtt játszott a fiúk nagy részével, hanem az, hogy nem találta meg velük a megfelelő hangot, nem tudott igazán lelkesítőleg hatni rájuk. Mivel ő maga is úgy érezte, ezzel az állománnyal nem tud eredményt elérni, s mi is úgy gondoltuk, váltásra van szükség, az éppen lejárt szerződéseit nem újítottuk meg. Új edző után néztünk, olyan embert kerestünk, akiben megvan a kellő belső motiváció, hogy olyan helyre kerüljön, ahol eredményt várnak tőle, ahol minőségi munkát kell végezni, s ehhez van kellő tudása, tapasztalata is. Ezt az embert Földes János személyében találtuk meg, aki az akkori csapat ismeretében velünk egyetértve úgy látta, hogy némi erősítéssel többet lehet belőle kihozni, mint amit tavaly produkált.

Ehhez viszont - a morális helyzet javítása érdekében is - szükségesnek láttuk néhány játékos távozását. Ezek közé tartozott Rupa János, akivel igen komoly problémák voltak, Lengyel Rudi és Ramos Bandi, akiknek a tudásával nem voltunk megelégedve és Mihály Attila, aki bejelentette, hogy amennyiben nem tudunk neki kezdőposztot biztosítani, nem kíván Miklóson focizni. Távozott Ramos Béla is, akinek anyagi igényeit nem tudtuk kielégíteni. Helyettük új játékosok után néztünk, így került hozzánk a jugoszláv Cubra testvérpár Szarvasról illetve Nagyszénásról, Mérész Zoltán Újszászról, s ide ígérkezett Tatár György Karcagról. Kezdés előtt úgy nézett ki, jó kis társaság lesz ez.

Megpróbáltuk rendezni az anyagi helyzetet is. Sikerült megszervezni egy 30-40 fős vállalkozói kört is, amely vállalta a szponzorálást, biztosította a játékosvásárláshoz, anyagi ösztönzéshez szükséges összegeket.

- Az elmondottak szépen hangzanak, mégis joggal merül fel a kérdés, érdemes volt-e ragaszkodni a bentmaradáshoz. Az együttes a pofozógép szerepét tölti be a csoportban, 7 mérkőzés után egyetlen ponttal 1:179es gólaránnyal zárja a tabellát.

Meggyőződésem, hogy mégis érdemes volt. A Megyei I. osztály sem jár sokkal kisebb költségkihatásokkal, s a cél így is úgy is az NB III-ba való visszakerülés lett volna. Újra kezdeni pedig sokkal nehezebb valamit, mint folytatni. Sajnos váratlan és nagyon kellemetlen meglepetések értek bennünket a bajnokság kezdetét követően. Egy meghatározó ember, Szecsei váratlanul távozott, Barabást elvitték katonának, Mérész meglepetésszerűen visszament Újszászra, Tatár ugyanolyan váratlanul nem érkezett meg Karcagról. Itt álltunk kezdő emberek nélkül, még kispadra sem tudtunk ültetni játékost. Kaptunk, ahová lehetett, igazoltunk Szolnokról minimális összegért három fiatal játékost, akik ügyesek ugyan, de az osztályra még nem igazán érettek. Valójában tehát 4-5 mérkőzésen nem volt egy igazi, teljes csapatunk.

- Most újabb teher szakadt a vezetés nyakába. Földesi edző hat mérkőzés után lemondott, az ő pótlásáról is gondoskodni kell. Nem hiszem, hogy a bajnokság menetében ez könnyű lesz.

- Sajnos valóban elment, mert lelkileg nem bírta elviselni a kudarcokat. Távozása föladta a leckét, s nekünk gyorsan kellett lépnünk. Eldöntöttük, hogy most, menet közben idegenből új edzőt hozni teljesen értelmetlen volna, s a szakosztályon belüli megoldáson kezdtük törni a fejünket. A végeredmény az lett, hogy Csontos Lajost bíztuk meg az edzői teendőkkel, segítője Bana János lesz. Csontos jól ismeri a fiúkat, hiszen együtt játszanak, reméljük, átérzi majd a feladattal járó felelősség súlyát, s akkor ilyen minőségben is nagy hasznára lehet a csapatnak.

- Térjünk vissza a legfontosabb kérdéshez! Meg tud kapaszkodni a társaság az NB III-ban, vagy eltelik fölöslegesen egy év vergődéssel?

Meg fogunk kapaszkodni. Időközben javult a helyzet, mert Tatár Gyuri megérkezett, szerződtettünk egy tehetséges román játékost, s tervezzük a legközelebbi jövőben egy gólerős csatár igazolását is. Egyébként is több van ebben a csapatban, mint amit a számszerű tények mutatnak. Bízunk benne, hogy már őszszel bekövetkezik a javulás, s eljutunk odáig, hogy tavaszra meglegyenek a bentmaradási esélyeink. Ha a hátralévő 9 mérkőzésen sikerülne 9 pontot gyűjteni, akkor meglenne ez az esély. A 9 pontra pedig a mostanra kialakult gárdát - mely sokkal erősebb, mint az eddig 4-5 mérkőzésen volt - képesnek tartjuk.

Szurkolunk, hogy így legyen

PÁSZTOR

EGÉSZSÉGES ÖNBIZALOMMAL

NYITÁNY ELŐTT A KÉZILABDÁSOKNÁL

Tóth András szakosztályvezetőt a bajnoki idény kezdete előtti utolsó edzésen kerestük meg. Elsősorban a csapat és a vezető nyitány előtti hangulatára, a végső eredményt illető esélylatolgatásra, célkitűzésekre voltunk kíváncsiak. A riport készítésének időpontja nem volt véletlen, úgy gondoltuk, hogy az azóta lejátszott három mérkőzés eredményének ismeretében még érdekesebbek lesznek az általa elmondottak.

Jó hangulatban, az elvégzett munka által adott önbizalommal vágunk neki az idénynek. Ilyen jó felkészülési időszaka hosszú évek óta nem volt a csapatnak, a karokra és lábakra elvégzett sok-sok gyakorlat, az augusztusi 35-40 fokban lerótt kilométerek, az egészséges versenyszellem optimizmussal tölt el bennünket. A látszólag talán kissé „idősnek" tűnő 27,6 éves átlagéletkorral járó rutinnal párosul egy 186 cm-es átlagmagasság, ami azt hiszem, irigylésre méltó egy 16-os keret esetében.

- A tavasszal fiatalítási tervek is szóba kerültek.

- Igen, ígértük, hogy fiatalokat építünk a csapatba, s részben meg is tettük. Az Olajbányászból kölcsönzött Horváth András és a leszerelt Búzás Norbert 21 évesek, a frissen igazolt Patacskai László 23. De igazán nem az életkor számít, hiszen a csapat meghatározó játékosai. Danyi, Csuti, Gulyás, Sipos nagyszerű játékosok, külön-külön is képesek mérkőzést eldönteni. Kapusaink szintén megbízható teljesítményre képesek, Fejes és Tajthi is számos csatát nyert már színeinkben.

- A csapat sajnos ebben az évadban is Szolnokra kényszerül „hazai" mérkőzéseivel. Mi volt az indoklása - hiszen több csapat is beadta - a kérelem elutasításának?

Elszomorító, de a szövetség elnöksége még csak válaszra sem méltatta próbálkozásunkat a hazai szabadtéri pályát illetően. Pedig mi is fizetjük a tagsági díjat ugyanúgy, mint a „nagycsapatok". Így marad Szolnok. Minden mérkőzést szombat délelőtt 10.30-kor játszunk, a szurkolóbuszt 9.45-kor indítjuk a gimnázium elől. Remény nemigen van, hogy a közeljövőben idehaza játszhatunk, hiszen a sportcsarnok építése ebből a választási ciklusból már kicsúszott. Volt két éve egy nagy lehetőség, amikor szerintem indokolatlanul óvatos volt a döntéshozók köre, de ezen már kár keseregni. Szerencsére viszont az önkormányzat biztosított számunkra olyan anyagi feltételeket, hogy fizetési gondjaink egy pillanatig sem voltak.

- Bár a gárda a 3. helyről az 5-re csúszott vissza, gondolom, az edző személye változatlan marad.

Természetesen Kocsis Lajos vezetőedző munkájával maximálisan elégedett vagyok. Tud bánni a fiúkkal, szakmai tudását, az osztály csapatairól meglévő ismereteit senki sem vitathatja el. Sosem engedi a csapatot „leülni", még 5-6 gólos hátrányban sem adja fel. Én továbbra is bízok magávalragadó egyéniségében azzal együtt, hogy többször illettem már kritikával is.

- Milyen eredményre számíthatunk a csapattól az évadban?.

Az első edzésen indításképpen azt mondtam a fiúknak, nyerjék meg a bajnokságot. Tudom ez nagyon felelőtlen kijelentésnek tűnik, de hiszem, hogy ez is benne van a csapatban. Persze a realitás az más, hiszen sokszor kis dolgokon múlik egy egygólos győzelem vagy vereség. A legnagyobb gond az, hogy a játékvezetői gárda - tisztelet a kivételnek - messze nem áll feladata magaslatán. Legtöbbször tudjuk már a mérkőzés előtt, hogy „itt ma mi nem nyerhetünk", vagy azt, hogy „pártatlan" játékvezetésben lesz részünk.

Ezt a tényt nem lehet figyelmen kívül hagyni, mint ahogy azt sem, hogy komolyan kell számolni a felkerült Újkigyóssal és Nyírbátorral, a kiesett Cegléddel és az osztályban örök második Szarvassal. De nem lebecsülendő ellenfél Tiszavasvári és Kiskunmajsa sem, a Csepel mindig jó, s a hírek szerint nagyon megerősödött a Dunakeszi.

Mindent összevetve ismét az 1-6. hely megszerzése a cél, hogy ebből mi teljesül, majd 8-9 hónap múlva tudjuk meg. Abban mindenképpen bízom, hogy akkor is felemelt fejjel állhatok egy újabb riport elé.

Október 5-én, három mérkőzés után már valamivel többet tudhatunk.

Köszönöm a beszélgetést.

- PG -

CSAK ÍGY TOVÁBB!

REPÜLŐRAJTOT VETTEK AZ ATLÉTÁK

A TSE atlétái augusztus 9-én kezdték meg a felkészülést az őszi megyei és országos bajnokságokra. A Megyei Atlétikai Szövetség 9 főnek biztosított 7 napos edzőtáborozási lehetőséget a Szolnoki MÁV-MTE létesítményeiben ideális körülmények között (atlétikai pálya, futófolyosó, uszoda, szálloda, étterem). Az ott végzett napi két edzés eredménye hamarosan megmutatkozott.

Augusztus 28-án a Budapest serdülő „B" bajnokságon Csontos Rozália 80 m síkfutásban 10,7 mp-es, 80 m gátfutásban 12,6 mp-es eredménnyel végzett az első helyen, az ezt követő szeptember 3-4-i szolnoki serdülő „B" megyei bajnokságon pedig 7 megyei bajnoki címet, 8 második és 9 harmadik helyezést értek el a TSE atlétái.

A győztesek eredményei:

Csontos Rozália (1980)	80 m gátfutás	13,0 mp
	300 m síkfutás	44,5 mp
	gerelyhajítás	26,90 m
Földvári Attila (1980)	súlylökés	8,76 m
Bussay Péter (1981)	300 m síkfutás	44,4 mp
Lovas Anett (1980)	távolugrás	420 cm
Szuromi Attila (1979)	gerelyhajítás	46.00 m

Az újabb sikerek színhelye Kecskemét volt, ahol a harmadik alkalommal megrendezett Németh Javelins országos gerelyhajító versenyen (védnöke Németh Miklós olimpiai bajnok) Szuromi Attila a 14 éves (44,58 m), Bertán Gábor pedig az ifik versenyeit (58,12 m) nyerte meg.

Az edzőtáborban és az egész évben folyó kemény munka eredménye már a felkészülési versenyeken is látszott, de az igazi megmérettetés szeptember 11-12-én következett el. E két napon bonyolították le a Népstadionban a serdülő „B" korcsoportosok országos bajnokságát, ahol a törökszentmiklósi fiatalok több kiváló eredményt értek el.

Eredmények:

Csontos Rozália (1980)	80m gátfutás	II. hely 12,9 mp
	80 m síkfutás	III. hely 10,4 mp
	300 m síkfutás	V. hely 44,2 mp
Szuromi Attila (1973)	gerelyhajítás	II. hely 46,68 m

Szuromi Attila eredményével Aranyjelvényes minősítést szerzett, Csontos Rozália pedig teljessé tett éremgyűjteményét, hiszen a júliusi magyar bajnoki címe összetett címe mellé most egyéni ezüstöt és bronzot szerzett.

Edzőjük: Bertán István

HALOTTAINK

Ambrus Józsefné Monoki Piroska 81 éves; Fehér Illés 73; Suki Gyuláné Maka Erzsébet 71; Szántósi Lajos 87; Berta Istvánné Ladányi Katalin 90; Kelemen Gábor 37; Kánya Lajos 75; Jenei Gábor 59; Balázs Mihály 73; Cikora István 40; özv. Strapecz Pálné Vida Margit 94; Vincze Bálint 61; Békési Sándorné Kovács Anna 50; Búzás Károlyné Talabér Mária 71; Nagy Lajos 71; Széles Károly 69; Vig Mária 54; Blum Györgyné Pásztor Margit Katalin 71; Kenyeres Andrásné Matuz Mária 49; Szurmai Ferencné Szécsi Ibolya 65; Őz János 41; Polgár János 80; Gyenes Mihályné Béres Mária 61; Nagy József Lajos 65; Sándor Miklósné Markóth Ilona 96; Líbor Sándorné Pozderka Mária Magdolna 95; Szecsei László 64; Őz Józsefné Lukács Márta 89; Grónás Jánosné Makai Erzsébet 76;Hevesi András 83; Tamasi Jánosné Tekse Katalin 67; ifj. Török Zoltánné Zsigri Mária 38; Lajkó Andrásné Gazdag Erzsébet 49; Czégény János 60; Czégény Jánosné Csőke Klára 58; Tisza Sándor 43; Csík Józsefné Csapó Mária 71; Dopsa József 56; Lestár János 69; özv. Polgár Józsefné Csikós Margit 92; özv. Pató Sándorné Návai Julianna 85; Urbán József 38; özv. Kurdics Zsigmondné Holicska Mária 86; Kiss Frigyes 63; Molnár Antalné Szöllősi Teréz 85; Hagymási Lajos 75; Molnár József 84; Tigyi László 69; Győre Lajos 62; Szokolai György 84; Stummer Antal 81; Gyenes János 51; Veres Józsefné Labéczi Rozália 88; özv. Néma Józsefné Szamák Mária 83; Pál Ferenc 78

NYUGODJANAK BÉKÉBEN!

A MŰVELŐDÉSI KÖZPONT AJÁNLATAI:

Szüreti vigasságok 1993. október 8-án pénteken
SZÜRETI FELVONULÁS 15 órától
SZÜRETI MULATOZÁS GYEREKEKNEK 16 órától a Művelődési Központ udvarán
SZÜRETI BÁL 19 órától
Közreműködik: a FORTUNA zenekar és 20-30-22 óráig a BETLI-DUÓ

A MŰVELŐDÉSI KÖZPONT VÁRJA KULBJAIBA, SZAKKÖREIBE, TANFOLYAMAIRA:

Kézimunka kör: hétfőn 15 órakor
Kaktusz kör: minden hónap második hétfőjén 17 órakor
Fazekas kör: hétfőn 14 órakor
Modellező kör: pénteken 15.30 órakor
Szövőtanfolyam: szerdán 17 órakor
Bőr-stúdió: szerdán 16.30 órakor
Életmód klub: kedden 17 órakor
Nyugdíjas klub: kedden 15 órakor
Origami klub: hétfőn 17 órakor
Francia társalgási klub: szerdán 17 órakor
Angol társalgási klub: hétfőn 17 órakor
Német társalgási klub: csütörtökön 17 órakor
Cimbora irodalmi klub: szombaton 10 órakor
Néptánciskola: szerdán 15 órakor - felsőtagozatosoknak
16.30 órakor - alsótagozatosoknak
Népi játék, néptánctanfolyam: csütörtökön 16.30 órakor óvodásoknak
Aerobic: hétfőn és csütörtökön 18 órakor
Kondicionálótorna: hétfőn és csütörtökön 19.30 órakor
Kung-fu: kedden és pénteken 18 órakor

Novemberben indul:

Szabás-varrás tanfolyam kezdőknek
Őszidő klub-változó korú hölgyeknek

Jelentkezés és bővebb felvilágosítás a Művelődési Központ 30-as szobájában

Színházbusz indul a Művelődési Központ szervezésében:

1993. október 11-én, 16 órakor a Vidám Színpad ***ROCKY HORROR SHOW*** *musical és*
1993. november 16-án, 16.30 órakor a Mikroszkóp Színpad ***ZSARUKABARÉ*** *című előadásaira.*
Jegyek a Művelődési Központ 30-as szobájában igényelhetők.

... és még egy lehetőség

1993. június 2-án volt városunk Zeneiskolájának dísztermében keresztyén diaporámás vetítés, ahol a diafilm a Lehetőség címet viselte. Még abban a hónapban más érdekes rendezvény is elősegítette a legjobb lehetőség választását. Erre a rendezvényre emlékeztetnek a hirdetőoszlopokon látható plakátfoszlányok: Zenés evangélizáció városunk parkjában, a Kossuth téren június 14-19 között. Nyári programunk folytatódott egy őszi hétvégén.

Szeptember 24-én tanulságos filmvetítés várta az érdeklődőket a pódiumteremben, amelynek Jézus élete volt a címe. A film az akkori idők egyik leghitelesebb történészének dokumentuma alapján készült. Következő nap ugyanazon a helyen, mint „Újabb lehetőség: Zenés evangélizáció II." zajlott.

Ezeken a rendezvényeken nem egy vallást propagáltunk, hanem az élő Istennel való személyes kapcsolatot és igazi barátságot az Úr Jézus Krisztussal. Ezt a tartalmas életet - a Biblia tanítása alapján - a bennünket megszólító Isten szavain keresztül hirdettük.

Hitünk szerint a Biblia kijelentései útjelzőként adattak az élet forgatagában levőknek - azaz mindnyájunknak -, a szívünkben rejlő üresség megszüntetésére.

Ha valaki szeretné megismerni az általunk hirdetett igazságokat, akkor szeretettel várjuk a következő címre: Baptista Imaház, Deák F. u. 26.

Alkalmaink:
Vasárnap 9.30 és 18.00 Istentisztelet
Csütörtök 18.00 Bibliaóra
Péntek 16.00 Gyermek-bibliaóra
Szombat 16.00 Tea Klub

... van még egy lehetőség.

Majnár Zsolt
baptista lelkész

Törökszentmiklós és Vidéke Független Közéleti Lap
Szerkesztőség: Törökszentmiklós, Kossuth út 135. ☎: 13
✉: 5201 Törökszentmiklós, Pf.: 100
A szerkesztőség tagjai: Hajnal Józsefné; Kakuk Imre; Kovács Györgyné
Főszerkesztő: Pásztor Gábor Tervezőszerkesztő: Nagy János

Kiadásért felelős:
Törökszentmiklós és Vidéke Újság Alapítvány
ISSN 0866-1839
Készült a MEZOPRINT Reklámiroda gondozásában
Törökszentmiklós, Kossuth út 135. II./33. ☎: 13/46