Törökszentmiklós és Vidéke

35,- Ft | IV. évfolyam 15. szám 1993. november 5. | Független közéleti lap

TALÁLKOZZUNK TOLNAI KLÁRIVAL!

Szokolai Györgytől búcsúzunk

AKTUALITÁSOK, RENDŐRSÉGI HÍREK, SPORT

HÁTTÉRMEGVILÁGÍTÁSBAN A REFERENCIA

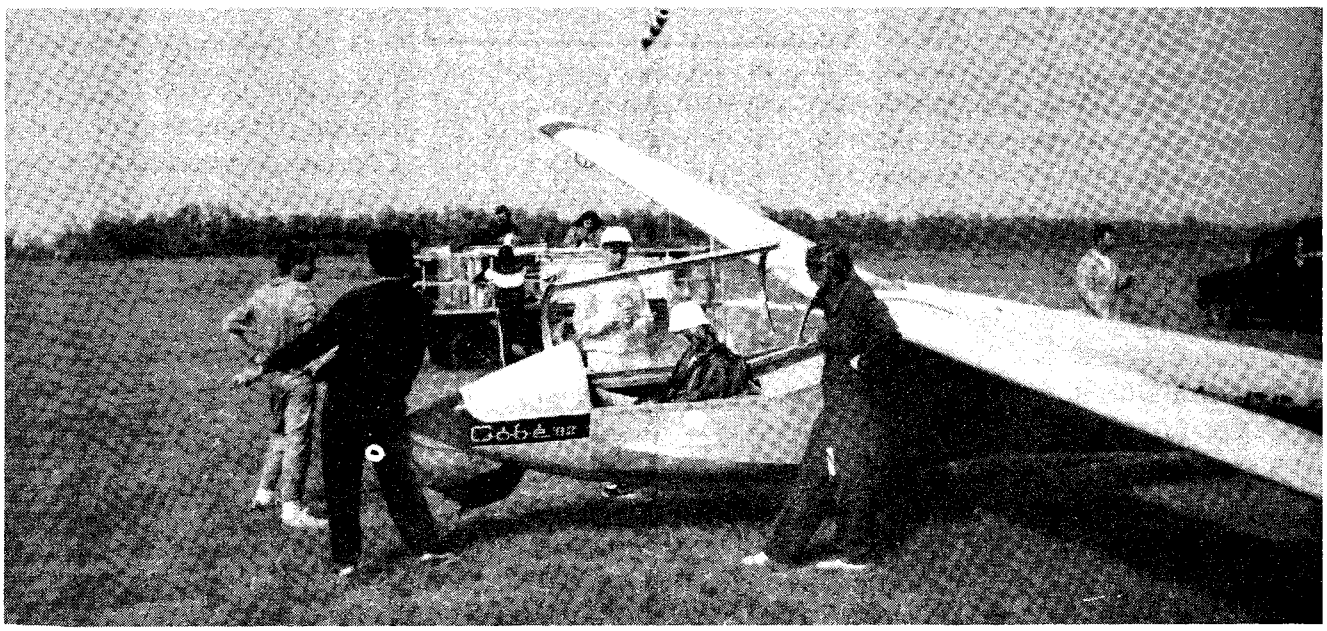

Munkatársunk egy teljes napig élvezhette a repülősök vendégszeretetét. Élménybeszámolóját olvashatják a 14-15. oldalon

MADÁRKÉNT A FELHŐK KÖZÖTT

Szokolai György

1909-1993

Tisztes kort megélve távozott közülünk... A krónikás bizonnyal feljegyezte - amit talán kevesen tudnak - ,hogy a Dráva-menti Barcsról elszármazott pedagógus - sokunknak Gyurka bácsi - városunkban iskola - és kollégium - alapító volt.

A pécsi tanárképzős és a szegedi főiskolai évek után - rövid „kitérővel" - két évig Rákospalotán tanít, majd 1936-tól városunkban polgári iskolai tanári megbízást kap. A háború után - 1946-ban - segítőtársaival megszervezi a dolgozók polgári iskoláját és a Bercsényi Miklós Gimnázium jogelődjének gyökereit eredezteti. Tevékeny alkotómunkája folytatódik az általános iskolai kollégium életrehívásával, 1948-ban, majd 1951 és 1952-ben a gimnáziumhoz kapcsolódó leány- illetve fiúkollégium beindításával. Az ötvenes években ő volt a pedagógus-sportegyesület, a „Fáklya" toborzója. Közben néhány évig matematika szakfelügyelő és egyetemi diplomát szerez Debrecenben matematikából.

Örömét lelte a tanításban, de igazán otthonosan a kollégiumban érezte magát, amelynek 1951-70-ig - nyugdíjazásáig - igazgatója volt. 1957-től magam is négy évet töltöttem az egykori fiúkollégium falai között. Kicsiny településekről, tanyákról, osztatlan iskolákból érkeztünk, sokan anyagi nehézségekkel. Nekünk és még több generációnak sokat jelentett a kollégium szelleme és az egykori igazgató vonzó egyénisége. Tévedés azt állítani, hogy a pedagógiához sokan értenek,

annál is inkább, mert egy határon túl ez a hivatás már művészet - vallotta ő is. Tehette, mert ezzel az érzékkel a természet megáldotta. Tehetsége kibontakoztatásához széles és mély elméleti ismereteket, gyakorlati alapokat szerzett. Megértette velünk, hogy valódi emberi értelmünket és értékünket nem önmagunkban, hanem másokban, embertársainkban találjuk meg. Társas lények vagyunk, de átkos mérgünk az önzés, az egoizmus. Lendületes egyénisége-vel alkotó ifjú közösséget kovácsolt, és késő estékbe nyúlóan foglalkozott a tehetségessel, az elesettel, a visszahúzódóval - az emberrel. Megbecsültette velünk a szülőt, a családot, a társat, az idősebbet, a kollégiumot és az iskolát. Csorbíthatatlan, szent értékként tiszteltette növendékeivel a tudást, a tudás forrását, a munkát, a becsületességet és az emberi méltóságot. Legendás önkormányzatot „varázsolt", amely nem másolata volt az akkori államapparátusnak, s szinte minden vonásában ma is „tanítható".

Igazi, vérbeli pedagógus volt. Ösztönösen és tudatosan, filozofikusan és cselekvően, alkotóan és sikeresen. Izzott és világított. Manapság mintha kevesen lennének hasonlóak..., és vajon kapott-e méltó közmegbecsülést?

A közel negyedszázados nyugdíjas évei is szellemi és fizikai frissességgel teltek. Csodáltuk vitalitását, a napi tízezer lépéses „sétáit". Társával, feleségével - Ilus nénivel, akivel 1937-ben kötött házasságot - három gyermeket neveltek fel, s hat unokának örvendhetett.

Nemcsak viszonylag hosszú, de teljes élet is volt az övé. Anyagi javakat nem hagyott hátra - neki magának sem volt soha. Nem azt tartotta fontosnak. Öröksége szellemi, és ezért maradandóbb. Tanítványai, tisztelői sokaságának emlékében él tovább.

Herczegh M.

EMLÉKEZZÜNK!

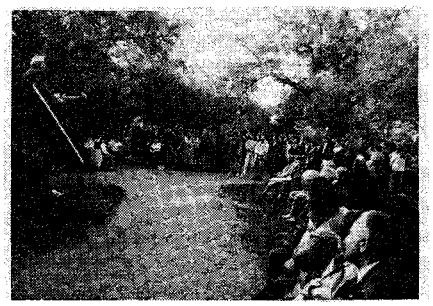

Október 23-án a Kossuth téren városi ünnepség keretében tisztelegtünk 56 emléke előtt. Most, novemberben Zas Lóránt verse emlékeztessen bennünket a megtorlásra, a forradalom mártírjaira.

Zas Lóránt:

NOVEMBERBEN

(A Farkasréti temetőben, ezer és ezer lobogó gyertya fényénél)

Novemberben szürkék az utcák,
Novemberben szürkék az emberek,
Novemberben Budán és Pesten
nevetni nem lehet.

Novemberben a Farkasréten
halottak napi mise-csend fogad.
Novemberben fehér virággal
fedik a sírokat.

Novemberben égnek a gyertyák,
kicsinyek, teltek, véznák és nagyok,
Novemberben földig hajolnak
a sötét kalapok.

Novemberben itt esküt szegtek,
gyaláztak törvényt, tiportak jogot.
Novemberben vörössel, vérrel
a máglya lobogott.

Novemberben erőszak vágott,
gumibot tépett, börtön kacagott.
Novemberben a homlokunkra
égettek csillagot.

Novemberben sírnak az utcák,
novemberben sírnak az emberek.
Novemberben könnyek köszöntik
az elesetteket.

Novemberben csend van és béke,
temető, fejfa, virág és kereszt.
Novemberben az álmodó rög
itt tart és nem ereszt.

AZ ÉLET ŐSZÉN

Bár még aranyos napsugárban fürödtek a fák és bokrok október elején, ezerszínű lombjuk már az őszről árulkodott. Ha pedig ősz akkor a figyelem ismét az idősek felé fordul. Ez nem véletlen, hiszen ők is életük őszéhez érkeztek.

Természetesen nem csak egy-két napon érdemel(né)nek kiemelt törődést és szeretetet. Dolgos életükkel ők teremtették meg az utánuk jövők boldogulásának lehetőségeit. A háborút követő korszak - az ő fiatalságuk - kemény éveket hozott. Nekik készült annak idején a hároméves terv, majd az ötéves tervek sora. Sokat sújtott közülük törvénysértés, igazságtalanság, amiért akkor még zúgolódni se lehetett. Most pedig nem ők tehetnek a mai sok gazdasági nehézségről, a fiatalok életkezdési problémáiról. Inkább még most is igyekeznek segíteni nekik, szerény képességeik szerint. Emellett példát mutatnak a türelemre, az igényeknek a lehetőségekhez való igazítására. Éveik számának növekedésével azonban egyre fogy lelki és fizikai erejük. A magányosoknak még nehezebb! Jó, hogy van, aki megfogja a kezüket. Talán ki sem bírnák másképp.

Idén október elsején rendezték meg az idősek napját a Dózsa Filmszínházban. A zsúfolásig megtelt teremben bensőséges ünnepség vette kezdetét Szegő János polgármester köszöntőjével, amit kis műsor követett az óvodások, valamint a Városi Nőklub közreműködésével. Kada György köszönte meg a gondoskodást minden idős ember nevében, majd Tombor Józsefné mondta el saját versét az idősek magányosságáról. Utána a Körhinta című kedves, régi magyar film repítette vissza mindnyájukat feledhetetlen ifjúságukba.

A Szociális Gondozási Központ egy tálca süteménnyel ajándékozott meg minden megjelent idős vendéget, ugyancsak ők állták a terem és a film költségeit is. A műsor megszervezéséért és a világításért a Városi Művelődési Központé az érdem.

Ez azonban csak egyik fele volt a megemlékezésnek. Folytatódott 21-én a Szociális Gondozási Központhoz tartozó klubban. Míg tavaly összevontan tartották kis öregjeik ünneplését, most a tagok kényelme érdekében (meg a nagy létszámra való tekintettel is) külön rendezték meg. A Fürst Sándor utcában működik az Idősek Klubja. Itt Dr. Süle Mihály önkormányzati képviselő köszöntötte az időseket, majd az Arany János úti óvodások kedveskedtek kis műsorral és saját készítésű ajándékkal a mindig hálás közönségnek. A közös ebéd után Balogh Károly gondoskodott tangóharmonikájával a jó hangulatról.

Az I. sz. Idősek Klubjában (az Almásy úton) a polgármester üdvözölte az ünneplőket. Kada György és Sáringer Józsefné mindannyiuk gondolatait fejezték ki saját költeményükkel. A Petőfi Sándor Általános Iskola tanulóinak jelenete után itt is elfogyasztották az ünnepi ebédet, majd Hajnal Imre és Halkovics István citeráján megszólalt a talpalávaló. Vidám nótaszó és tánc feledtette a kort és a kórt egyaránt.

Mindkét klubban örültek a tagok a hangulatos, szép óráknak, de még náluk is boldogabbak voltak gondozóik és vezetőik, hogy sikerült mosolyt varázsolni a megfáradt arcokra. Ők jól tudják - és napról-napra át is élik - hogy „a legkiválóbb adomány a szeretet."

Ezért tolmácsoljuk nekik a rájuk bízottak köszönetét!

Hajnal Józsefné

HÍREK, AKTUALITÁSOK

ALFÖLDI TÁJAK, EMBEREK

FOTÓPÁLYÁZATI KIÁLLÍTÁS A MŰVELŐDÉSI KÖZPONTBAN

Jubileumi kiállítás megnyitójára került sor október 23-án a Művelődési Központ Pincegalériájában. Pontosan húsz évvel ezelőtt rendezték meg első alkalommal a hagyományteremtés szándékával az Alföldi tájak, emberek elnevezésű fotópályázati kiállítást. Miközben pénz, idő talán érdeklődés fogyatkozása miatt is egyre kevesebb hasonlóra kerül sor az országban, városunkban minden két évben töretlenül sor kerül a pályázat meghirdetésére. Töretlen az érdeklődés is, a húsz év alatti tíz pályázatra 692 fotós 3026 képet küldött be, amelyből 918 került bemutatásra. Most, a 10. alkalommal 36 szerző nevezett 144 képpel, melyből a zsűri 32 alkotó 70 fotóját választotta ki.

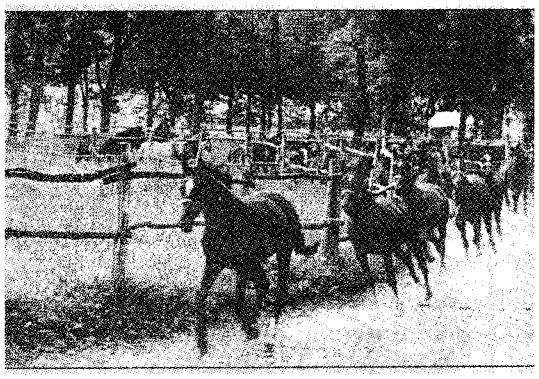

Arató Tibor: Futtatás

Hasonlóan a korábbiakhoz, a mostani anyag is igen színvonalas és sokrétű, a fotótechnika széles skáláját vonultatja fel. A fotósok sajátos nyelvükön, sajátos eszközeikkel beszélnek az Alföldről, az alföldi emberről és környezetéről, bemutatva a még föllelhető jellegzetes tájakat, népi mesterségek et, a tanyavilágot, s a paraszti munkát is. Kedvenc téma az alföldi állatvilág, s a táj jellegzetes szépsége a különböző évszakokban. Múlt és jelen, régi és új harmonikusan egészíti ki, teszi teljessé az Alföldről alkotott képünket.

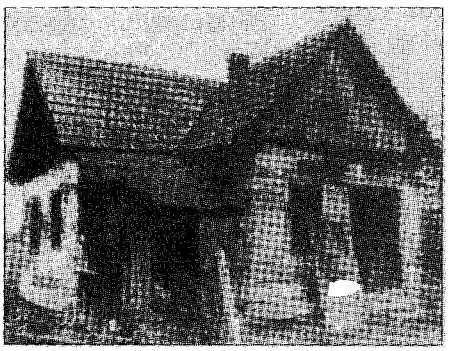

Kardos Tamás: Az én házam

A zsűri Arató Tibor budapesti, Ádám János miskolci, Berta Béla budapesti és Szatmári Imre szentesi művészek alkotásait tartotta díjazásra érdemesnek. A kiemeltek Balla István bőrész stílusosan, objektívet megformáló plakettjét valamint a Polgármesteri Hivatal Kulturális és Szervező Irodájának, a Jászkun Fotóklubnak és a Magyar Amatőr Fotósok Országos Szövetségének különdíjait kapták meg. A szép kiállítás november 21-ig tekinthető meg.

***

MIKLÓSI LEGÉNY A TELEVÍZIÓBAN

HÁROM NAPOS ÖRÖMÜNNEP A GYEREKEKNEK

A felszabadult játék örömét nyújtotta október 15-17-én a Művelődési Központ a legifjabbak számára. Három napon keresztül zajlott a városi nintendó bajnokság, aminek nem akármilyen tétje volt: a győztes elnyerte a jogot a televízió Elektor kalandor c. játékában való részvételre. A tavaly decemberben indult televíziós játékban való részvétel feltétele a crossbar telefon, s mivel városunkban ilyen nincs, a miklósi gyerekek ettől a lehetőségtől elestek. Amikor a Tv októberben meghirdette az országos bajnokságot, Bíró Angélában, a Művelődési Központ népművelőjében felvetődött a gondolat, hogy jó lenne, ha legalább egyszer törökszentmiklósi is szerepelhetne a tévés vetélkedőben.

Benevezett az országos bajnokságba, kért a televíziótól egy időpontot, aztán elindult szponzorokat keresni. Szerencsére akadtak, akik tudtak és akartak áldozatot hozni a gyerekekért, s így megnyílt az út. A Filmcentrum, a Mezoprint Reklámiroda, az Info Törökszentmiklós és az Ideál-Miklós Kft a városi verseny lebonyolítását, az Alföldi Gabonaipari RT, az ÁFÉSZ, a Referencia Kft és a LEHEL Hűtőgépgyár pedig a Tv-s szereplést finanszírozta anyagiakkal és értékes ajándékokkal. A kb. 200 nevező közül Csicsei Zoltán *(képünkön)* került ki győztesen, akit október 18-án a televíziós szereplés sem különösen ejtett zavarba, s a szponzorok által felajánlott összes ajándékot elnyerte.

Gratulálunk.

***

SOKAN MÉG NEM TUDJÁK:

A MAGÁNGYÓGYSZERTÁR IS MINDENKIÉ

Belépéskor a Kossuth térrel szemben lévő nemrég megnyílt szépen berendezett, ragyogó tisztaságú Fontana Gyógyszertárban a tulajdonos Orosz házaspárék mosolyogva fogadtak. Aztán mikor jövetelem célját közöltem, kissé megfogyott arcukon a mosoly. Arra voltam ugyanis kíváncsi, magánpatikát nyitni könnyebbe, mint más egyéb vállalkozás, s arra, hogy most, amikor napirenden van a gyógyszertárak privatizációja, miért éppen a nehezebb megoldást választották. A feleség, Oroszné Mariann vitte a szót.

- Azért döntöttünk a magánpatika mellett, mert nem tehettünk mást. 31 évig vezettük férjemmel Tiszapüspökiben a gyógyszertárat, de olyan kicsi volt a forgalma, hogy nem biztosította volna számunkra a megélhetést, ha privatizálják. Szeretttünk volna a szakmánkban maradni, s mert a lányunk is végzett gyógyszerész, a fiunk is annak tanul, tudtuk: nem csak

kettőnknek kell belőle megélni. Mivel úgy gondoltuk, hogy csak egy magánpatika tud eltartani majd mind négyünket, eldöntöttük, hogy azzal próbálkozunk. Elképzelésünket a megyei tiszti főgyógyszerész is támogatta, így hát nagy bátran belevágtunk. Kis gondolkodás után Törökszentmiklós mellett döntöttünk, mert tudtuk, a lakosság létszámának függvényében öt gyógyszertárat is elbírna, és csak három működik. Ha sejtettük volna, mi vár ránk, talán egy lépést sem teszünk. Annyi munkát belefektettünk a patikába, hogy nem tudom, megtérül-e valaha is, anyagilag pedig majdnem tönkretett bennünket. Sajnos már csak menet közben derült ki, hogy az Országos Gyógyszerészeti Intézet szinte teljesíthetetlen követelményeket támaszt a magángyógyszertárakkal szemben, olyanokat, amelyek az államiakkal szemben soha fel sem merültek. Sorozatban értek bennünket az elkeserítő meglepetések, s mire a patika megnyitható állapotba került, 2,5 millió forintot emésztett fel. Ezt az összeget csak hitelből tudtuk előteremteni úgy, hogy az összes ingatlan vagyonunk zár alá lett helyezve a ráterhelések miatt. Mire működni kezdhettünk, talán már nem is tudtunk igazán

örülni.

- Az eltelt egy hónap alatt javult-e egy kicsit a közérzetük? Hogy tűnik, lesz-e sikere a Fontanának?

- Mint minden vállalkozás, ez is nehezen indul. Mindent megpróbálunk, hogy versenyképesek legyünk, hogy idecsalogassuk a betegeket, de úgy tűnik, ez nem megy egyik napról a másikra. Az egyik legnagyobb gondunk az, hogy nagyon sokan azt hiszik, a magánpatikák drágábbak, holott egyáltalán nem, hiszen a gyógyszerek kötött árasak. Nálunk is minden ugyanennyi, mint bárhol másutt. A másik problémánk abból a felreértésből adódik, hogy a magángyógyszertárba csak magánorvosi vagy magánrecepttel lehet jönni. Ez sem így van, hiszen szerződést kötöttünk a Társadalombiztosítással, s így bárki bármilyen receptet kiválthat, élvezi a biztosítás nyújtotta kedvezményeket.

- Van-e valamilyen előnyük, ami idecsábíthatja az embereket?

- Igen. Az, hogy nálunk olyan, hogy hiánygyógyszer nem létezik. Míg az állami gyógyszertárak csak a Megyei Gyógyszertári Központból rendelhetnek, mi az ország bármelyik gyógyszer-nagykereskedésétől, tehát mindent be tudunk szerezni. Mi olyant nem ismerünk, hogy valami nincs, jöjjön vissza egy hét múlva a kedves beteg. És van még egy dolog. Mindig igyekszünk maximálisan udvariasak, gyorsak és pontosak lenni. Úgy gondoljuk, ez bárminél többet jelent, s jó gyógyszerellátásunk mellett ez vonz ide majd egyre többeket.

***

AZ IDÉN MÁR NEM KÖLTÖZIK AZ OTP

Bár a Referencia Kft eleget tett szerződésben vállalt kötelezettségének, mégsem kerülhet sor az új OTP-székház· október 30-ra tervezett átadására. Az arra vállalkozó budapesti cég a beütemezettnél később kezdett a belső építészeti munkákhoz, ezért az épület birtokba vétele előre láthatólag csak az új év első negyedében történhet majd meg. Mint Kóródi Béláné fiókvezető elmondta az ügyfelek és dolgozók egyaránt nehezen várják a pillanatot, mert az eddig is nagy forgalmat és a gyakran nyomasztó zsúfoltságot tovább növelte a Kengyelről, Tiszapüspökiből, Tiszatenyőről - ahol most kezdődtek meg a gázprogramok - érkező hiteligénylők hada.

A várakozási idő és zsúfoltság szinte teljesen megszűnne az új épület átadásával, hiszen az eddigi 299 m2 helyett 600 m2-es helyiségben várják majd a dolgozók az ügyfeleket az ügyintézés lebonyolítására. A méretnövekedés lehetővé tenné a jelenlegi számítógéppark teljes körűvé tételét, mely által jelentősen meg lehetne gyorsítani az ügymenetet is.

***

MINDENT EGY HELYEN

Új szolgáltatással örvendeztette meg Árvai János fényképész a közelmúltban városunk lakóit. Kossuth úti üzletében FOTO AUDIO szaküzletet nyitott, ahol egy helyen vásárolhatók olyan árucikkek, amelyek eddig csak a város különböző szaküzleteiben, esetleg a lengyel piacon vagy sehol sem voltak megtalálhatók.

Fellelhető a fényképezéshez szükséges eszközök szinte teljes kelléktára (gépek, filmek, vakuk, elemek, objektívek, albumok, fotós és videotáskák), színes választékban sorakoznak a audiós eszközök (zsebrádiók, magnós rádiók, CD lemezjátszók, Wolkmenek, fül- és fejhallgatók, mikrofonok, hangszórók) és találhatók itt játékok is (gyermekhangszerek, videojátékok, kvarcjátékok, Nintendók, Joystikok).

Az árak kedvezőek, az árucikkek garanciálisak, folyamatosak a leértékelési akciók.

ÁLTALÁNOS ISKOLAI KÖRKÉP

(II. rész)

A KÖLCSEY FERENC ÁLTALÁNOS ISKOLÁBAN szomorúan indult az új tanév. Mint ismeretes, hihetetlenül rövid idő alatt távozott kollégái köréből Dr. Szécsi Pálné, az egyik igazgatóhelyettes. Fájdalmas űrt hagyott maga után, mint ember és mint munkatárs egyaránt. Ő lett volna a biztos, tapasztalt irányító az új igazgató: Ferencz Jánosné és az új helyettes: Dr. Szabó Jánosné mellett. Utóda ifj. Szakál Károlyné. A teljesen új iskolavezetés a nevelőkkel együtt mindent elkövet, hogy a változás ne okozzon semmiféle visszaesést az oktató- és nevelőmunkában, s hogy tovább folytatódjanak mindazon tevékenységek, amelyek fejlesztik a tanulók képességeit.

Útközben a Bodrogon

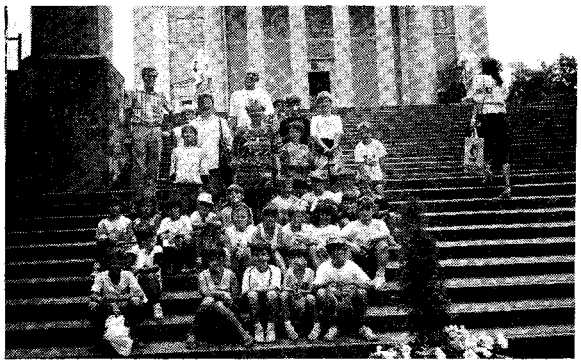

Az „Unaloműző tábor" tagjai Egerben

28 tanulócsoportban történik az oktatás. Minden évfolyamában van egy Zsolnay anyanyelvi program szerint tanuló osztály - a másodikban kettő is - s a program már a 6. évfolyamon tart. Ettől az évtől 2. és 3. osztályban fakultatív szinten biztosítják az angol és német nyelvtanulást heti két órában. A számítástechnika oktatását szintén fakultációs formában a 3. osztálytól tették lehetővé. A környezetkultúra oktatása a 4. osztálynál tart. E tantárgy népszerűsítésére - megyei felkérésre - bázis-iskolaként működnek. Az alsóban már hagyományként folytatódik a néptáncoktatás. Testnevelés tagozatos osztályaik száma nyolc. Ez változatlanul kiemelt terület. Évről-évre adnak megyei és országos bajnokokat, főleg az atlétika az erősségük. Ebben az évben felmérik a gyógytestnevelés -re javasolt gyerekek számát, majd orvosi segítséggel elvégzik a szűrést, s a jövő tanévben bevezetik a könnyített és gyógytestnevelés órákat. E tagozaton megvalósul az úszásoktatás biztosítása ősszel és tavasszal a tömegsport órái alatt.

Emelt szintű matematika oktatás három évfolyamon van: 6., 7., 8., osztályban. Középiskolára előkészítő foglalkozáson magyarból és matematikából vehetnek részt a 8. osztályosok.

7. évfolyamnál tart a technika oktatásában a lányok tevékenységének elkülönülése a fiúkétól egy országosan kidolgozott program szerint, ahol a számítástechnika is bekerül a tanítási órákba. Ehhez hat nevelő vesz részt továbbképzésben.

A biológia szakos tanárok több éve foglalkoznak a környezetvédelemmel, ebben a tanévben szakkört is indítanak. Szoros kapcsolat alakult ki a tiszapüspöki iskola hasonló érdeklődésű tanulóival, ami nagyon hasznosnak ígérkezik. (Májusban az ÚJ NÉPLAP is beszámolt törekvéseikről.) Pályázatokkal próbálnak bekapcsolódni az országos környezetvédelmi programba az anyagi háttér növelése céljából.

Működik még számítástechnika és tűzzománc szakkörük is. A hitoktatás a szülők és tanulók igényeinek megfelelően folyik. A nyáron komoly összegben végeztek felújítási munkákat, amelyek még októberben is folytatódnak.

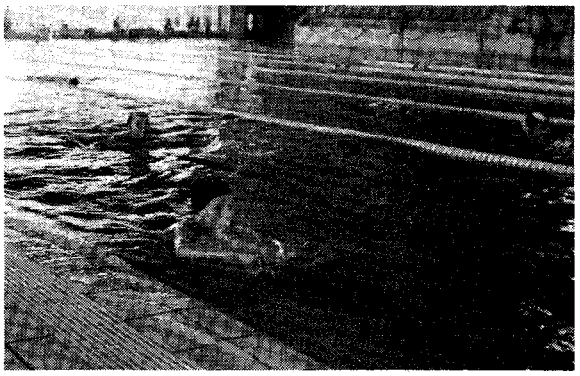

Úsznak a lányok a fűzfői uszodában

Az iskolai DIÁK SPORTEGYESÜLET, valamint a TÖRÖKSZENTMIKLÓSI ÁLLAMI GAZDASÁG által alapított „Jó erőnlét - egészség" Alapítvány pénzeszközeiből a Referencia KFT kivitelezésében a nyár folyamán megkezdődött a kondicionáló terem építése, ahol többek közt a városban először lesz lehetőség gyógytestnevelés tanítására. Az első ütem befejezése október hónapban megtörténik.

Ezúttal is kérik a város üzemeit és a magánszemélyeket, hogy alapítványukat támogatni szíveskedjenek. (Az alapítvány számlaszáma: 824-000620) Akik eddig is segítettek, azoknak a támogatását köszönik. Ellátottság terén gondokkal küzdenek.

Kevés a számítógép, a video és videokazetta, több pénz kellene a fejlesztésre. Viszont nincs hiány lelkes és tettrekész nevelőkben, akik hat tábort is szerveztek, vezettek a nyár folyamán. Újszerű kezdeményezés a német nyelvoktatást elősegítő ausztriai táboruk, amit közösen valósítottak meg a Petőfi Sándor Általános Iskolával. Ezt szeretnék hagyománnyá tenni, ha a szülők is igényelni fogják. Nem újdonság már, de mindig maradandó élményt ad a szlovákiai kirándulás. Az egyhetes úton 25 gyermek vett részt egy nevelővel és több szülővel.

24 gyermek őrzi a nyolcnapos vízitúra emlékeit, amit a Tiszán és a Bodrogon tettek. A Dombrád-Tokaj-Sárospatak-Tokaj 125 km-es útvonalán nemcsak a természet szépségeit csodálhatták, hanem a történelmi nevezetességekkel is megismerkedtek. Az út jól szolgálta az akarati, fizikai képességek fejlesztését és fokozta edzettségüket.

Nyolcnapos volt a káptalanfüredi sporttábor is, a 3. és 4. osztályos testnevelés tagozatos tanulókkal. Gyalogtúrák, versenyek, strandolás színesítette a 44 résztvevő programját. Volt naponta úszásoktatás Balatonfűzfőn, emellett kirándultak Balatonfüredre, Nagyvázsonyba, Tihanyba és Veszprémbe.

Tíznapos vándortáborba indult 25 testnevelés-tagozatos tanuló (4., 5. oszt.) három nevelővel és két szülővel. A Zempléni-hegységtől Aggtelekig gyalog tették meg az utat. A sok helyi túra mellett kirándultak Sárospatakra, Miskolcra is.

Mivel évek óta gondot jelent sok családban a gyermekek nyári elhelyezése, így megszerveztek egy nyári „unaloműző tábort" is. Programjuk a szabadidő hasznos eltöltésére irányult. Batikolás, gyöngyfűzés, origámi, nemezelés, agyagozás, szellemi vetélkedők, sportversenyek, úszásoktatás és sok játék töltötte ki napjaikat. Kirándultak Kecskemétre, Debrecenbe, Mezőtúrra és Egerbe. A fotó is itt készült, Csányi Gábor 7. osztályos tanuló munkája.

A PETŐFI SÁNDOR ÁLTALÁNOS ISKOLÁBAN 45 nevelő foglalkozik a 602 tanuló személyiségének megismerésével, általános emberi értékeik, jellemvonásaik, személyiségjegyeik fejlesztésével. Különös gondot fordítanak a képességek fejlesztésére. Ezt tükrözi már a tanév beindulásával kapcsolatos tájékoztatásuk is.

A Zsolnay-féle nyelvi, irodalmi és képességfejlesztő program szerint haladó1-3. osztályosok angol nyelvet is tanulnak. Szorobánnal is dolgozik a matematika órákon egy első és egy második osztály. (Előnyeiről már beszámoltunk a Hunyadi úti iskolánál.)

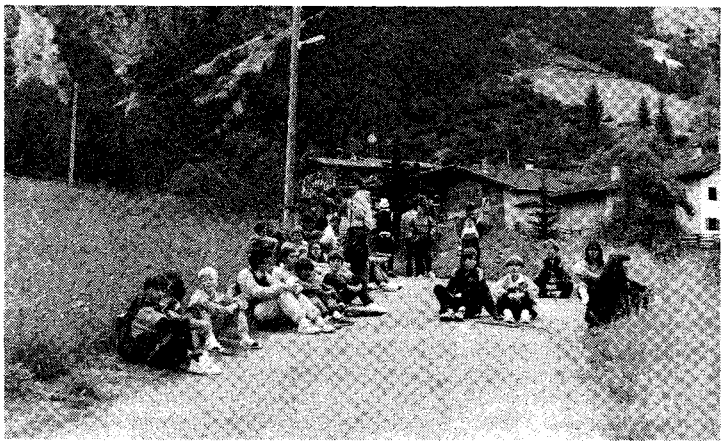

Túra az osztrák hegyekben

A 4. és 5. osztályosok választhatnak az angol és német nyelv közül, a 6., 7., 8., osztályokban angolt tanulnak. Szülői kérésre az idegen nyelv helyett anyanyelvi felzárkóztatást biztosítanak.

Egy 8. osztályuk matematika tagozatos, vannak emelt szintű nyelvi-matematikai osztályok: az 5./a, 6./a és 7./a Ezekben anyanyelvből, idegen nyelvből és matematikából több órában történik a képességfejlesztés és a tehetséggondozás.

A hatodik osztályok évről évre diagnosztikus írásbeli vizsgát tesznek magyar nyelvből és matematikából, s az eredmények elemzése alapján készítik fel őket a 8. osztályos vizsgára.

A nyolcadikosok már 4. éve vizsgáznak pályairányultság szerint. Az ismeretek rendszerezésével, felfrissítésével megkönnyítik beilleszkedésüket a középiskolába. Mindenki tesz írásbeli vizsgát magyar nyelvtanból és matematikából, amelyből van minimum és optimum feladatsor. Aki szakmunkásképzőbe jelentkezik, szóbeli vizsgaként választhat magyar irodalmat, történelmet, de lehet mást is. Aki gimnáziumba vagy szakközépiskolába jelentkezik, annak a fenti kettőn kívül egy harmadik, szabadon választott tárgy is kötelező.

Fakultációban háztartási, közlekedési ismereteket tanulhatnak. Az utóbbi alapján tavasszal segédmotor-vezetői vizsgát tehetnek. Nagy az igény a számítástechnikára is. Emellett még képzőművészeti és német nyelvi szakkör indul. Arany minősítésű alsós-felsős énekkaruk az idén is eredményes munkát tervez. (Díszoklevelük van Szolnokról, a Fiúkórusok Országos Találkozójáról.)

Az iskolában református és katolikus hitoktatás folyik a szülők és tanulók kérése szerint.

A tehetségek kibontakozásához az idén is sok versenyzési lehetőséget adnak. A házi szaktárgyi válogatók biztosítják majd a sikeres városi és területi eredményeket.

Gondok ebben az iskolában is vannak. Drágák a tankönyvek, hiányos az ellátás. A Tankerületi Oktatásügyi Központon keresztül az önkormányzathoz átutalt minisztériumi keret nem időben jut el a szülőkhöz. Előbb kellene megérkeznie, nem a tankönyvvásárlások után!

Még mindig nem megnyugtató a közalkalmazotti törvényben előírt - és 1994. január elsejétől bevezetésre kerülő - bértáblázat szerinti bérek önkormányzatra háruló hányadának biztosítása. Sérti a pedagógusokat a sajtó olyan kijelentése, hogy az önkormányzat vagy utat és csatornát épít, vagy a pedagógusok bérét emeli. Hiszen ők csak a parlament által megszavazott, jogos bérükért harcolnak. A 13. havi bér fedezete nincs meg az iskola költségvetésében.

Visszapillantva az elmúlt nyárra, két tábor szervezésről számolnak be. Az egyik Ausztriában volt, a Kölcsey Ferenc Általános Iskolával közösen. Sokáig emlékezni fognak a gyönyörű környezetben eltöltött napokra és a nagyszerű ellátásra. A másikat Káptalanfüreden rendezték. Itt az alsó- és felső tagozatos tanulók együtt pihentek és szórakoztak nyolc gondtalan napon keresztül

(Folytatjuk.)

Hajnal Jné

LÉPNI VAGY LÉPÉSRE KÉNYSZERÍTENI

HÁNY KARNYÚJTÁSNYIRA A TELEFON?

Lassan két év óta várunk arra, hogy egy egyszerű kis szerkezet segítségével irodánkból, lakásunkból elérhetővé váljon számunkra a világ. Az a világ, amelynek fejlettebb részein pofonegyszerű a dolog: ha telefonra van szükségem, megrendelem, befizetem, és talán már holnap ott csörög az asztalomon. Ez az, ami nálunk máig megoldhatatlan feladatnak tűnik. Néha felcsillan a remény ugyan, de csak azért, hogy a csalódás még nagyobb legyen. A miértre keresve a választ idézzük fel a tényeket.

1992. eleje a hurráhangulat időszaka. Megtudjuk, hogy a Tmiklós-Mezőtúr-Kunszentmárton tengelyen elhelyezkedő 26 település önkormányzata KÖRÖS COM néven részvénytársaságot alapít, melynek legnagyobb részvényese, a Műszertechnika RT, mint kivitelező vállalja a megfelelő tőkebefektető felkutatását, bevonását. A részvénytársaság 1993. végéig ígéri a korszerű távközlési hálózat kiépítését. Megtörténik a társaság cégbírósági bejegyzése, az engedélyek beszerzése, jelentkeznek az igénylők - a vártnál és szükségesnél kevesebben -, sor kerül a befizetésekre. A bekerülési költség a lakosság részére 15, közületeknek 30.000 forint. Igen jutányos ár, mindenki elégedett, mindenki bízik. Aztán eltelik 16 hónap, s 1993. március 26-án a KÖRÖS COM részvényeseinek, az önkormányzatoknak be kell látnia, az eltelt időszak alatt egy centivel sem került közelebb a telefon. Időközben ugyanis megkezdődött a MATÁV privatizációja, a parlament elfogadta az új távközlési törvényt - amelynek lényege éppen a MATÁV monopolhelyzetének megszüntetése -, de nem léptette hatályba. Amíg ez nem történik meg nincs remény az előrelépésre. A tisztázatlan jogi szabályozás, a megfelelő garanciák, jogosítványok hiánya lehetetlenné teszik más cégek számára a kivitelezést, a tőkebefektetőket pedig visszatartja. A Műszertechnika RT is eredménytelenül kísérletezik ilyenek felkutatásával, ezért várakozó álláspontra helyezkedik.

Marad az eddigi egyetlen szolgáltató és beruházó, a továbbra is monopolhelyzetben lévő MATÁV, de helyzetével fejlesztési forrás hiányában ő sem tud élni. Kidolgozza az un. önkormányzati modell fejlesztési elképzelését, amely értelmében minden anyagi terhet az önkormányzat nyakába akasztana. Két alternatívát ajánl a városnak. Az egyik szerint - természetesen nem kevés tulajdonosi hozzájárulás fejében - saját beruházásában vállalná 1994. III. negyedév végére a város jelenlegi hálózatának automatizálását, s a jelenlegi 760-as vonalkapacitás 952-re növelését. Ez hasonló volumenű lenne, mint ami Fegyverneken és más hasonló kisebb településeken készül, megvalósítható, de Törökszentmiklós problémáját nem oldaná meg. Gyakorlatilag éppen a telefonnal eddig nem rendelkezők - a 15.000 forint befizetők - helyzetét nem oldaná meg, ezért az ajánlat az önkormányzat részéről nem elfogadható.

A másik ajánlat: hozzon létre a MATÁV és az önkormányzat egy Kft-t, s közösen végezzék a telefonfejlesztés kivitelezését. Ez egy 4.000 vonalas hálózat kiépítését jelentené, amely beruházási költsége 430 millió forint, s amelyből a városnak 350 milliót kellene állnia, s ráadásul a beruházás befejeztével a rendszer a MATÁV tulajdonába kerülne. A feltételek elfogadhatatlanok, minden marad a régiben.

1993. júniusában ismét felcsillan a remény. Felkeresi az önkormányzatot az Olajipari Fővállalkozó és Tervező RT képviselője, s új elképzelést vázol fel telefonunk finanszírozására. Bejelenti, hogy az Olajterv fővállalkozásban megépítené a városi hálózatot úgy, hogy a várostól nem kívánna többet, mint a telefonfejlesztésre már meglévő pénzösszeg, a lakossági befizetés és a városi költségvetésből erre a célra elkülönített pénzt.

Az Olajterv befektetése a MATÁV-val kötött lizingszerződés alapján térülne meg. Mivel a két cég már hasonló kérdésben korábban is partnere volt egymásnak, igen valószínű, hogy a megegyezés létrejön. Júliusban a MATÁV levélben jelzi az önkormányzatnak, hogy folynak közte és az Olajterv között a tárgyalások. Az utóbbi elkészíti együttműködési tervét, minden nap várható a megegyezést jelző híradás, s a munkálatok kezdete. Nem ez következik be. A legközelebbi hír már arról szól, hogy a két cég között nem jött létre megegyezés, a MATÁV csak olyan feltételekkel hajlandó együttműködni, amelyek az Olajterv számára előnytelenek.

Érthetetlen. Érthetetlen, hiszen időközben hatályba lépett a távközlési törvény, amely lehetővé teszi, vetélytársak jelentkezését a távközlési jog megszerzéséért. Veszélybe került a MATÁV piaca, elveszítheti monopóliumát a térségben, mégsem hajlandó ésszerű kompromisszumot kötni. Miért? Talán mert tud valamit. Valamiért úgy gondolja, hogy pozíciói nincsenek veszélyeztetve, vetélytársak úgysem lesznek, s akkor nincs miért erőlködnie. A törvény értelmében, ha nem akad más jelentkező, pályázatot sem kell kiírni, a szolgáltatási jog a MATÁV-é marad. Akkor pedig monopolhelyzete is megmarad, s ő továbbra is kénye-kedve szerint diktálhat. S itt elérkeztünk a mába. Miután Szegő János 93. július 23-án a MATÁV Debreceni Igazgatóságához írt levelére, melyben kérte Bárány Endre igazgatót, hogy a tárgyalásokon 92 ősz óta szóba került fejlesztési elképzelést a megvalósítás megkezdése érdekében szíveskedjen konkretizálni, a címzett semmilyen formában nem reagált, az önkormányzat számára világossá vált, hogy ha a MATÁV-ot léptetni akarja, neki is lépnie kell. De miként és hová?

A polgármester 93. október 21-én testületi ülésen ismertette a lehetséges utakat. Mivel a koncessziós pályázat beadásának határideje november 29., minden érintett tudja, hogy tovább várakozni nem lehet. A KÖRÖS COM részvényesei (az önkormányzatok képviselői) és ügyvezető igazgatója a közelmúltban kétszer is megbeszélést tartottak a megfelelő stratégia kidolgozása érdekében. Ismét színre lépett a Műszertechnika is, felvette az elejtett fonalat. Ő is és a KÖRÖS COM önkormányzatai is tárgyalásokat kezdeményeztek a MATÁV-val. Október 27-én azok meg is kezdődtek, mikor is az érintettek Budapesten Sziráki Péterrel, a MATÁV regionális befektetések koordinációs ágazata igazgatójával vitatták meg az esetleges együttműködés lehetőségeit. (A találkozóra lapzárta után került sor, kimenetele még nem ismeretes).

Ha a megegyezés meghiúsul, a KÖRÖS COM-nak olyan helyzetet kell teremtenie, hogy a Távközlési Vállalat is pályázni kényszerüljön, mert a pályázatban konkrét, számon kérhető ígéreteket, megvalósítási tervezetet kell rögzítenie. Ez úgy érhető el, ha a KÖRÖS COM maga is pályázik. Az ehhez szükséges összeges a Műszertechnika RT biztosítaná.

Hogy végül melyik megoldásra kerül sor, jelen pillanatban még nem tudható. Szegő János megfogalmazása szerint egy dolog azonban biztos: „Akár lépünk, akár léptetünk, néhány héten belül két évi vajúdás után kimozdulunk a holtpontról" Reméljük, következő számunkban már konkrét és pozitív eredményekről adhatunk hírt olvasóinknak.

SZERK.

KÁBELTELEVÍZIÓ TÖRÖKSZENTMIKLÓSON?

Mint ismeretes, a TELE-COOP tervbe vette városunkban is a kábeltelevízió bevezetését. A műholdas programok vételére is alkalmas hálózat kiépítésére akkor kerülne sor, ha legalább 1000 fő igényli a lakásába történő bekötést, s ennek csatlakozási díját befizeti az előírt időpontig. Mivel a várost átszelő vasút megdrágítja a munkát, a G-faluban legalább 500 lakásba kell kérni a bevezetést.

A kiépített hálózat biztosítani az MTV 1-2 adását, a Rádió három URH adását (Kossuth, Petőfi, Danubius) és nyolc műholdprogramot: PRO 7, 3 SAT, MUSIC TV, DUNA TV, RTL 2, EUROSPORT, SAT 1, RTL PLUS, de a rendszer további programokkal is bővíthető. (A távlati tervek között szerepel pl. orosz és izraeli műholdas adás beiktatása is.) Helyi stúdióján keresztül tájékoztatná a nézőket a város legfrissebb eseményeiről is.

A hálózatot a legkorszerűbb amerikai építőelemekből 40 km hosszúra tervezik. A megépített rendszerre a lakást azonnal rákötnék. Ha kellő számú megrendelő hiányában meghiúsulna a terv, a befizetők pénzüket maradéktalanul visszakapják.

A szervezők megkezdték a szerződések megkötését, s minden kedden ügyeletet tartanak a Művelődési Központ 21-es termében 14,30-16,30-ig. Itt bővebb információkkal szolgálnak az érdeklődőknek.

H. Jné

Jogi tanácsok

Az ingatlan tulajdonjogának megszerzése (2)

Bármilyen ellentmondásosan is hangzik, mégis igaz, a dinamikusan változó gazdaság csak szilárd, megbízható tulajdoni viszonyok között működhet. Piacgazdaság nem létezhet hitel nélkül, márpedig a hiteleket valamilyen módon „biztosítani" lehet, értékénél fogva és azért, mert a megterhelés viszonylag egyszerű: az elidegenítési és terhelési tilalom bejegyzése az ingatlan-nyilvántartásba.

Ehhez viszont az szükséges, hogy mind a gazdálkodó szervezetek, mind a magánszemélyek tulajdoni viszonyai megbízhatóak legyenek, mindenki a törvényes keretek között, úgynevezett „hibátlan" tulajdont szerezzen, tehát ő maga és a vele kapcsolatban álló személyek is biztosak legyenek vagyonuk háboríthatatlanságában és értékállóságában.

Ez azt is feltételezi, hogy az állam egyenrangú félként ugyan részt vesz a gazdasági életben, de hatalmi pozícióban ritkán befolyásol gazdasági folyamatokat. Ennek megfelelően az állampolgárok, gazdálkodó- és más szervezetek tulajdonával rendelkezhet (pl. földosztás, kisajátítás). Ezt a tényt az alapvető szabályok között deklarálja az alkotmány, amely szerint:

„A Magyar Köztársaság biztosítja a tulajdonhoz való jogot. Tulajdont kisajátítani csak kivételesen és közérdekből, törvényben szabályozott esetekben és módon, teljes, feltétlen és azonnali kártalanítás mellett lehet."

A vagyon legfontosabb része az ingatlan, ami alapja a gazdaságnak, de ugyanúgy alapja a magánéletünknek is.

Ezeket az ingatlanokat bérelhetjük, jobb esetben tulajdonosként rendelkezhetünk velük. Az első megoldás rövid távon olcsóbb, hosszú távon azonban a tulajdonjog megszerzése a gyümölcsöző, hiszen az ingatlantulajdon jelentős bevétel forrása lehet.

Hogyan is lehet az ingatlan tulajdonjogát megszerezni?

A felelet csak látszólag egyszerű, ám hamarosan kiderül, hogy számtalan jogcím létezik, amelyek mindegyike megérdemelné a bővebb kifejtést.

A leggyakrabban adásvétel, csere, öröklés, ajándékozás címén jutunk tulajdonhoz, ezek a jogcímek nem igényelnek különösebb magyarázatot. Sokszor azonban nem is vagyunk tudatában a ténynek, hogy tulajdont szereztünk, - különösen annak, hogy milyen mértékben - amikor ráépítés, hozzáépítés vagy elbirtoklás címén szerzünk tulajdoni hányadot más tulajdonából. Ugyanígy marad gyakran névtelenül a házastársak, élettársak tulajdonszerzése, hiszen jellemzően csak az egyik fél nevét tüntetik fel az ingatlan-nyilvántartásban, de a polgári és a családjog szabályai szerint a kapcsolat fennállása alatt közösen szerzett vagyontárgy a törvény erejénél fogva közös tulajdonba kerül.

A szűkös lakáshelyzet a fiatalokat, a nyugdíjak elértéktelenedése, a betegség, a magány az idősebbeket kényszeríti a tartási és az öröklési szerződések megkötésére, amelyek célja a tartás fejében, tehát gyakorlatilag „részletre" az ingatlan megszerzése.

Lehet tulajdont szerezni kivételes esetekben hatósági határozattal, gyakran árverésen, és itt nem csupán a kárpótlási földárverésre, hanem a végrehajtásokra, a csődeljárásra is gondolni kell.

A felsorolásból kitűnik, hogy tulajdont átruházással vagy a törvény erejénél fogva lehet megszerezni. Az átruházáshoz mindig szükség van a felek megegyezésére. Bár a látszat más, de így van ez ajándékozás esetén is, amikor az elfogadó nyilatkozat teszi befejezetté a megegyezést.

A fő szabály minden esetben az, hogy ingatlan tulajdonjogának átruházásához az erre irányuló szerződésen vagy más jogcímen felül a tulajdonos változásnak az ingatlan-nyilvántartásba való bejegyzése is szükséges.

A szerződés tehát önmagában még nem eredményezi a tulajdonjog keletkezését, ehhez szükséges az is, hogy a szerződés alapján a tulajdonjogot a szerző fél javára bejegyezzék. Ebből viszont az is következik, hogy a bejegyzéssel az érvényes jogcímen alapuló szerződés alapján a tulajdonjogot megszerzi az is, aki az ingatlant még nem vette birtokba. Aki a tulajdonjogot nem átruházással, hanem más jogcímen (pl. elbirtoklás, hozzáépítés) szerezte, igényt tarthat arra, hogy tulajdonjogát az ingatlan-nyilvántartás feltüntesse. Ez nagyon fontos, hiszen aki nem jegyezteti be tulajdonjogát, nehezen tudja jogait érvényesíteni a kívül állókkal vagy akár tulajdonostársaival szemben.

Az új tulajdonos a szerződés megkötésének időpontjától kezdődő hatállyal szerzi meg tulajdonát, ha az érvényes szerződés vagy az egyéb jogcím alapján a tulajdonjogot az ingatlan-nyilvántartásba bejegyezték. Ennek jelentősége abban áll, hogy rendszerint ettől az időponttól kezdődően illeti meg a tulajdonost a birtoklás, a használat, a hasznok szedésének joga, továbbá a rendelkezési jog, illetőleg terhelik az e jogokkal járó kötelezettségek, a kárveszély- és költségviselés, és ezután van lehetősége, hogy az ingatlant biztosítékul adja, vagy más módon megterhelje.

A tulajdonjog megszerzésének egyes jogcímeit a későbbiekben részletezem, a következő számban az ingatlan megszerzésének formai követelményeit ismertetem (írásbeliség, közokirat, magánokirat, stb.).

Dr. Szentmiklósi Ágnes

„SANSZ" BT. jogi tanácsadója

HÁTTÉRMEGVILÁGÍTÁSBAN A REFERENCIA

Ha egy kis körsétát tesz az ember a városban, lépten-nyomon a Referencia Kft által épített, felújított, tatarozott épületekbe botlik. Az egyik végén a TIGÁZ üzemviteli épülete, a másikon az Italviver üzletház, köztük pedig a Sütőüzem, a Bercsényi Gimnázium kollégiuma, a Városi Múzeum, a Református Templom, és még nem beszéltünk a kintről nem látható belső munkákról. Aztán itt az épülő OTP - székház. Tagadhatatlan, szemet gyönyörködtetőek, mégis felmerül az emberekben a kérdés, valóban ennyire jó és olcsó ez a cég, valóban ennyire veszi a mezőnyt, vagy a háttérben van valami más is. Eszébe jutnak a pletykák vagyonátmentésről, összefonódásokról és egyéb csúnya dolgokról. S felmerül az is, hogy vajon Elekes István, a kft ügyvezető igazgatója tud-e ezekről, s ha igen, mit szól hozzájuk. Nem látszott meglepettnek, mikor felkerestem s elmondtam, mire vagyok kíváncsi. Csak annyit kérdezett: - Melyikkel kezdjük?

A felújított sütőüzem

- Talán az OTP-vel, mert leginkább az van most szem előtt. Állítólag az új székház építését olyan előnyös feltétek mellett kapta meg a cég, amilyenekről más halandók nem is álmodhatnak. Arról szól a fáma, hogy az OTP előre kifizette az összes költséget - nem is szűkmarkúan -, s a vállalkozó abszolút rizikómentesen vághatott a kivitelezésbe, előre zsebrevághatta a busás nyereséget.

- Szép is lenne, ha így lenne, de sajnos nem ez a helyzet. A munkát az OTP Szolnok Megyei Igazgatósága által kiírt zártkörű versenytárgyaláson nyertük el, amelyre olyan cégeket hívtak meg - köztük két miklósit is - akiket alkalmasnak tartottak a munka elvégzésére. Az tény, hogy a pályáztató alapállása az volt, hogy ha csak lehetséges, helyi kivitelező kapja meg a munkát, ami növelte az esélyeinket. Mint ahogy az is, hogy az OTP egyszer korábban már kipróbált bennünket, amikor Szolnokon a Sarló utcában 48 lakás befejezését ránk bízta, s mi kiálltuk a próbát. De ezek a plusszok önmagukban kevesek lettek volna, ha nem mi nyújtjuk be a megrendelő számára a legkedvezőbb ajánlatot. Mivel ez történt, ezért billent javunkra a mérleg.

Azt sem tagadom, hogy előnyös szerződést sikerült kötnünk, csak nem olyant, amilyenről a jólértesültek tudni vélnek. A munka ÁFÁ-val növelt vállalási díja 142 millió forint, amelyből folyamatos törlesztés mellett tízmillió előleget kaptunk. Ez valóban kedvező momentum volt, mert ebből tudtuk az építkezéshez szükséges anyagok egy részét biztosítani, s ebből lehetett a munka első részét megfinanszírozni. Enynyiben csökkent a rizikónk, az összes többi kockázat azonban megmaradt, hiszen egyösszegű átalányáron vállaltuk a munkát, s bármi történjék is, csak a kialkudott árat számlázhatjuk. A pakliban tehát a veszteség is bőven benne van, de az nem vitás, örülnék, ha ennél rosszabb megrendelésünk sosem lenne, mert a végeredmény csakis rajtunk, a munkánkon múlik.

- Lépjünk eggyel tovább! A piaccsarnok építésével kapcsolatosan is hallatszottak mellékzöngék. Sokan tudják, hogy annak idején mások mellett a szegedi CSOMÉP és a Referencia is a pályázók között volt. A CSOMÉP lett a nyerő, mert a kivitelezésre ő kért a legkevesebbet, nagyságrenddel kevesebbet, mint a Referencia. Nyert, s aztán csodák csodájára a munkák jelentős részét kiadta alvállalkozásba az alulmaradt vetélytársnak. Érthetően felmerül az emberben a gyanú, itt valami gazság történt. Ne adj ég, a két cég megbundázta egymás között: én felverem jó magasra az árat, te kevesebbért megnyered a pályázatot, de nem annyival kevesebbért, hogy ha kiadom neked alvállalkozásba, még mindig ne járnánk mindketten nagyon jól.

- Nagyon tetszetős logika, kár, hogy nem jöttél akkor, mert nekünk sajnos nem jutott eszünkbe. Az igazság az, hogy a piac fájó és kellemetlen emléke a társaságnak. Nem akarok régi sebeket felszaggatni, de azért valamit tisztázni kell. Mi a szegedieket a pályázat idején nem ismertük. A szándékunk az volt, hogy a városnak egy tisztelt és elfogadott, az AXIS Kft tervezésével fémjelzett reprezentatív, tartós anyagokból épült, stabil csarnokot építsünk. Olyant, amelyik öregbíthette volna hírnevünket. Sajnos - és ez most is bánt bennünket - a pályázatokat elbírálók nem vették figyelembe a pályázatok közötti tartalmi, műszaki különbségeket, elsősorban az árajánlatokra figyeltek. Mivel a mi általunk elképzelt, téglából készül hagyományos épület 1,5 millióval többe került volna, mint a CSOMÉP látható, megvalósult elképzelése, elbuktunk. Mivel azonban az önkormányzat a szegediek felé kikötötte, hogy ha alvállalkozót alkalmaznak, annak helyinek kell lennie, a munkák 30%-át átadták nekünk. Ami ránk jutott, megcsináltuk, de nem ragaszkodunk hozzá, hogy a csarnokot összekapcsolják a nevünkkel.

- Az mivel magyarázható, hogy ebben a nagyon nehéz recessziós időszakban a Referenciának folyamatosan vannak megrendelései gyakran párhuzamosak is?

- Ja, ez összefonódás? Azt csak tényként szeretném leszögezni, hogy nem csak Miklóson dolgozunk. Voltak szép munkáink Szolnokon, Kunhegyesen, Kuncsorbán, most éppen Karcagon is. Ekkora volna az összefonódásunk? Nem valószínű. A magyarázatot a múltban kell keresni. Kilenc éve dolgozom a cégnél, s mindig az volt ránk a jellemző, hogy igyekeztünk egy megrendelőkörbe bekerülni, abban addig bentmaradni, dolgozni, amíg annak beruházási céljai, lehetőségei voltak. Egy ilyen körnek tekinthettük a helyi tanácsot a 80-as évek második felében, amíg még mint Költségvetési Üzem funkcionáltunk. Akkor építettük a 604-est, a szociális otthont és sok mást is. Ezekhez a munkákhoz a tanács révén jutottunk, ha ezt össze-

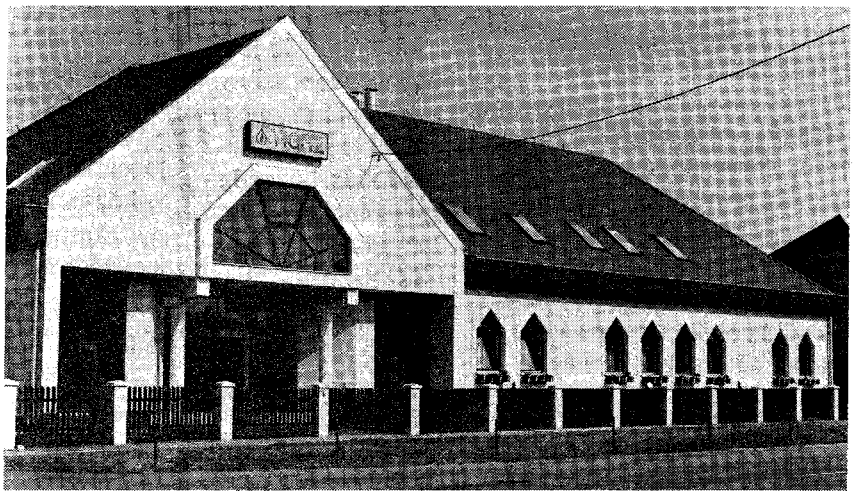

A TIGÁZ üzemviteli épülete

fonódásnak lehet nevezni, nevezzük annak. Ha nem számít, hogy tanácsi vállalat voltunk, s természetes volt, hogy az ő beruházásait mi végeztük.

Amikor a tanács lehetőségei kimerültek, szerencsénkre szinte azonnal sikerült egy másik körbe bekerülnünk. Ez a Megyei Sütőipari Vállalat volt, amelytől a szolnoki, miklósi, kunhegyesi sütőüzemek felújítását kaptuk meg. Ezek általában egy éves munkák voltak, s évekig szinte minden kapacitásunkat lekötötték. Miért kaptuk ezeket? Mert olyan munka került ki a kezünkből, amely maga volt a biztosíték a továbbiak

Orvosi rendelő és szolgálati lakás, Kuncsorba

megszerzésére. Amikor ez lefutott, ismét szerencsénk volt, jött az újabb kör, a TIGÁZ, amelynek hajdúszoboszlói központja először a miklósi kirendeltség épületének kivitelezésével bízott meg bennünket, majd miután elnyerte tetszését, a karcagival. Azt megint nem lehet vitatni, hogy egy idő után ezekben a körökben a személyes kapcsolatok is számítanak, de ezekért meg kell küzdeni. Azzal, hogy mindig igyekszünk a legolcsóbbak lenni, a legkedvezőbb ajánlatot tenni, olyant, hogy most pl. a karcagi TIGÁZ esetében a helyi pályázót ütöttük ki a nyeregből.

- Hogy tudtok ennyire lemenni az árakkal?

- Úgy, hogy nem állunk meg egy működési szervezeti szinten, igyekszünk mindig a viszonyokhoz alkalmazkodni, a fölösleges költségeket csökkenteni, hogy lépést tarthassunk a nálunk kisebb, rugalmasabb, kevesebb általános költséggel működő cégekkel. No, meg azzal, hogy legtöbbször párhuzamos munkáink vannak, így kevesebb nyereséggel is talpon tudunk maradni, míg a vetélytárs, akinek ritkán van munkája, arra kényszerül, hogy egyen akarjon sokat keresni, s ezzel ki is esik a versenyből. Az sem mellékes, hogy a megrendelők ránk merik bízni a munkákat, mert tudják, hogy bármilyen probléma merülne fel a kivitelezés során, ezeket mi megfelelően tudjuk kezelni, ehhez megfelelő a tőkehátterünk.

- Itt akkor meg is állhatunk. Honnan van ez a tőke? Akkora, hogy olyan párhuzamos, nagy volumenű munkákat is tudtok vállalni, mint most az OTP és a karcagi TIGÁZ? Hogyan teremtődött, alakult ki a mostani Referencia a semmiből? Nem arról van szó, hogy a jogelőd Költségvetési Üzem, mint tanácsi vállalat a vezetők révén átmentette a vagyont, s abból virágzott fel, mint Kft?

A vagyonmentést nem tagadom, az átmentést igen. Mert a mentés azt jelentette, hogy nem herdáltuk el, amink volt, sőt igyekeztünk azt gyarapítani. A vállalat 1986 óta gyakorlatilag semmilyen támogatást, segítséget nem kapott, ami pozíciót erősíthette volna. A tanácsi munkákat már akkor is versenyben nyertük el más kivitelezők elől, s ezek elvégzése során erősödhettünk. Már akkor is hosszú távban gondolkoztunk, kisebb nyereséggel dolgoztunk, mint más, csak azért, hogy mindig legyen munkánk, s ha kis mértékben is, de folyamatosan növelhessük tőkénket.

- Itt valami nekem nem stimmel. Hogy gyarapíthattátok a tőkéteket? Tudomásom szerint a tanácsi vállalatoknál nem az a szokás dívott, hogy csak úgy zsebre vághassák a nyereségüket.

- Sokáig valóban nem, de a nyolcvanas években eljött az az idő, amikor a Költségvetési Üzemek egyre jobban önállósodhattak, nyereségüket a megfelelő adózás teljesítése után megtarthatták, s saját céljaikra fordíthatták. Mi leginkább tőkénk gyarapítására fordítottuk. Kft-vé alakulásunkkor elég vonzóak voltunk ahhoz, hogy az önkormányzat belépjen a társa-

Az Italviver Üzletház

ságba, hozza appordként a volt KÜ raktárkészletét, s 4 milliós értékben követeléseink - tartozásaink egyenlegét -.

Pluszként a magánszemélyek által összeadott kb. 2,5 millió forint tőkét megnövelte üzletrész kiegészítéssel, amely által a közel 40 fő nevére majd 6 milliós vagyon került. Ezek a magánszemélyek egyébként a Költségvetési Üzem dolgozói közül kerültek ki. A kft tulajdonosa jelen pillanatban is 60%-ban az önkormányzat.

Ja, a vagyonátmentésről még annyit, hogy átalakulásunk előtt a kezdeményezésünkre létrehozott Városfejlesztési Alapítvány számlájára 6 millió forintot utaltunk.

- Történt-e alapvető változás a cégnél az eltelt két év alatt?

- Igen, főleg szervezetileg. Hogy rugalmasabbak legyünk, más 93 elején belső átalakítást hajtottunk végre. Kialakítottunk egy építési vállalkozási, egy szerelőipari vállalkozási és egy szállítási, építőgép-üzemeltetési részleget. Önálló nyereségközpontú egységek ezek, melyek vezetői egyszemélyben felelősek az eredményes működésért. Ily módon széles körűbbé tettük az érdekeltséget, amely eddig igazán csak felső szinten volt jellemző. Amikor pályázat útján elnyertük a helyi téglagyár üzemeltetési jogát, azt is önálló vállalkozási egységként indítottuk. Nemrégiben működtetni kezdtünk a téglagyár melletti telephelyünkön egy építőanyag kereskedést is.

Létszámunk rugalmasan változik, a feladatainktól függően 100-180 fő közöttl. Terveink között szerepel a teljes önállóvá válás, ami azt jelenti, hogy az önkormányzat tulajdonrészét a társaság magánszemély tagjai megvásárolnák. Így még dominánsabbá válhatna a tulajdonosi érdekeltség.

- Foglalkoztatottságotokat, munkáitok nagyságrendjét tekintve úgy tűnik, a Referencia egy igen stabil vállalkozás, s az építőipar szempontjából különösen dekonjunktúrás időszakban sem kell félnie a jövőtől.

- Bármennyire jó lenne is, én ezt nem merném mondani. A jövő egyáltalán nem olyan biztonságos, mint ahogy arra a jelenből lehet következtetni. Egyáltalán nincs garancia arra, hogy ezután is lesznek olyan komoly munkáink, mint most vannak. Ezért arra is fel vagyunk készülve, hogy egy összehúzott állapotban is fenn tudjunk maradni. De ugrásra készek vagyunk, megpróbálunk mindent munkát megpályázni, amit csak érdemes. Információnk szerint Mezőtúr, Szolnok, Kisújszállás térségében komoly építési tervek vannak, s mi ott akarunk lenni, amikor ezek sorsa eldől. Ars poeticánk az, hogy készüljünk fel a legrosszabbra, s örüljünk, ha annál jobb következik. Az, hogy itt állunk, ennek az alapállásnak köszönhető, s annak, hogy soha nem voltunk eltelve magunktól, mindig azon törtük a fejünket, hogy hogyan tudunk holnap is megélni.

-Köszönöm a beszélgetést

PÁSZTOR

BÚCSÚZIK AZ OLVASÓ

Meghalt egy igaz ember...

Szokolai György gimnáziumunk volt matematika és fizikatanára, a kollégium nyugdíjas igazgatója.

Új ember kovácsa volt, aki a családjáért, az iskola tanulóiért és városunkért élt. Tett, gyarapított, alkotott. Feleségével a harmincas évek közepén került településünkre, mint a polgári fiúiskola tanára. Itt talált életteret. Megszerette az idevalósi embereket, gyerekeket, őt is megszerették, becsülték. Ez a kölcsönösség odáig fejlődött, hogy Törökszentmiklós előjárósága a felszabadulás után megbízta a gimnázium megszervezésével. Ez a feladat nem volt csekélység, olyan kimagasló képességű és szervező tehetségű embert kívánt, amilyen Ő volt. Meg kellett szervezni a kezdő, majd a többi osztályt, tanári kart, pénzt teremteni a működéshez. Természetesen ezekben a munkákban egyre több segítsége lett, de a fő mozgató irányító mindvégig Ő maradt. Mi, az akkori diákok, tanúi voltunk ennek az országépítő munkának, amelyhez szinte fillérenként kellett előteremteni az anyagi fedezetet. Hogyan is történt? Az iskolának az első két évben a Polgári Fiúiskola adott helyet, majd a szaporodó osztályok miatt a Mezőgazdasági Technikum bocsátotta emeleti részét a gimnázium rendelkezésére. Ezt is kinőtte, és így kapta meg a jelenlegi gimnázium helyén lévő Polgár-féle családi villát, ahol a szobák tanteremmé való átalakítása után folyt a tanítás. Mikor látszott, hogy mennyire életképes az iskola, szükség lett egy saját épületre. Évente 2-3 tanterem elkészítéséhez volt csak pénz. Mikor kész lett egy tanterem, azonnal beleköltözött egy osztály, mikor elkészült egy szint, ott rögtön megkezdődött a tanítás. Közben folyt az építkezés az emeleten. Hősi korszak volt ez, és hős volt Szokolai tanár úr is. A megfelelő hátteret a kedves felesége, a jóságos Ilus néni biztosította. A tanítás mellett vezette a háztartást, biztosította három gyermekük nevelését akkor is, mikor Gyurka bácsit a feladatok elszólították. Pedagógiai és szervezőmunkájának elismeréseképpen, majdnem Kossuth Díjat kapott. De csak majdnem. Az érdem nem hiányzott, de mivel több dologban nem értett egyet, a magas szintű elismerés elmaradt. Mint pedagógus meghatározó személyiség volt. Oktatási stílusa közvetlen volt. Egyszerre volt tanár és barát. Tudásának atomjai a tanulók fejében tovább élt és növekedett. Tudományos színvonalat elért tanítványai éppúgy, mint a hétköznapi emberek, mindig elismerték és megköszönték fáradozásait. Minden volt tanítványa feltekintett rá, Ő pedig örült minden diákja sikerének, és boldog volt, hogy azoknak Ő is részese lehetett. Most, mikor néhány esztendő választ el a Bercsényi Miklós Gimnázium fennállása 50. évfordulójának megünneplésétől, javaslom, a hálás utókor Szokolai György kimagasló munkájának elismeréseképpen helyezzen el emléktáblát a gimnázium bejáratánál, és városunk tekintse Őt díszpolgárának.

Magam és városunk lakóinak, a volt tanítványaid és barátaid nevében ezen az újságon keresztül mondok búcsút neked.

Tanár úr, nyugodj békében!

Legnagyobb tisztelettel volt tanítványod:

Dikó József
olvasó

TALÁLKOZZUNK TOLNAI KLÁRIVAL

ÉLETMŰ-KIÁLLÍTÁS EGY SZÍNHÁZI ÖLTÖZŐBEN

Ha mostanában véletlenül valamelyik szerdán a Művelődési Központ egyik galéria melletti kis termébe téved az ember, azt hiheti, hogy színházi bolyongásai közben egy berendezés előtt álló, gazdára váró öltözőbe csöppent. Ha fölocsúdik, s utána jár a dolgoknak, kiderül, nem érzéki csalódásról van szó, nyugodtan hihet a szemének. Nem mindennapi, az országban minden bizonnyal egyedülálló öltöző alakulgat itt, olyan, amelyik rendhagyó módon nem színészére, hanem a nagyérdemű közönségre vár. Mindenkire, aki Tolnai Klári művészetét szereti, s aki hosszabb pillantást szeretne vetni arra a gazdag művészi útra, amit ő maga mögött tudhat. Hogy miről is van szó, mi van készülőben, arra válaszoljon a legilletékesebb, a „rendező", Balla István bőrész, akinek önálló kiállításával a közeli múltban ismerkedhettünk meg.

- Tolnai Klári kétszeres Kossuth-díjas, Érdemes Művész 80. születésnapja alkalmából szeretnék egy életmű-kiállítást rendezni, hosszú és sikeres pályafutását felidézni olyan bőséges anyaggal, olyan komplexitásban, amelyhez hasonlóval még nem találkozhattak a színházat szeretők. Létezik ugyan egy Bajor Gizi Múzeum, de az az elhunyt színészeknek állít emléket egy-egy sarok berendezésével, azok relikviáival. Ez egy nagyívű kiállítás lesz, amely olyan hatást kelt, mintha az érdeklődő egy sztár öltözőjébe lépne be - ez esetben Tolnai Kláriéba -, aki most éppen színpadon van, de a darab befejeztével hamarosan megjelenik.

- Egy színházi öltöző jellegénél, funkciójánál fogva viszonylag kis méretű, csak a legfontosabb kellékek: aktuális kosztümök, parókák, sminkeszközök, esetleg a színész legkedvesebb tárgyai férnek el benne. Amit itt látok, ennél sokkal többről árulkodik. Mi minden lesz a te öltöződben?

- Valóban itt egy egész művészi életet felölelő anyag van felhalmozva. Hatalmas anyag annak ellenére, hogy a 60 éves pályát csak apró kis ízelítőkkel követi végig. A tervezett öltözőben lesz egy stílszerű berendezés toalettasztallal, tükörrel, székkel, az asztalon minden, aminek lennie kell: fodrászeszközök, műszempillák, púderek, rúzsok, szemfestékek, stb. Ott sorakoznak majd a művésznő híresebb szerepeiből a kosztümök - hogy milyenek, ne áruljuk el, mert nem lesz érdekes -, lesz benne utazótáska használati eszközökkel, kalapdoboz, kalapokkal, táskák, legyezők, parókák, ékszerek és lehetne még sorolni. Láthatók lesznek Tolnai Klári legbecsesebb kitüntetései - köztük a Kossuth-díjak, a Göncz Árpádtól nemrég kapott Középkereszt -, gyermekkortól megőrzött emlékek, s hirtelen nem is tudom, mi minden még. A leglényegesebb azonban egy óriási fotógyűjtemény lesz, amely a gyermekkortól napjainkig a művésznő életének szinte minden fontos mozzanatát megörökíti.

- Ne sorold tovább, inkább azt áruld el, hogy tettél szert mindezekre.

- Öt éve folytatom a gyűjtőmunkát. Az egész tulajdonképpen úgy kezdődött, hogy ismeretlenül beállítottam Tolnai Klárihoz, és felkértem egy kiállításom megnyitására. Nagyon nyitott, közvetlen egyéniség, szívesen elvállalta, aztán a későbbiek során több alkalommal is. Egyszer felvetődött bennem, hogy kérek tőle egy személyes emléktárgyat. Akkor elvitt a lakására, mindent megmutatott, s elkezdett töprengeni, mit is adjon nekem. Végül első gyerekkori kiscipője mellett döntött, amit addig őrizgetett. Azt a sok mindent látva merült fel bennem, hogy valamilyen módon jó lenne azokat megőrizni, együtt tartani, hogy ne kallódjanak el, szóródjanak szét, sőt jó lenne mindezt közkinccsé tenni egy kiállítás keretében. Nagyon tetszett neki az ötletem, s szinte mindenét nekem adta, amit eddigi élete során megőrzött, s ami az én célomra felhasználható volt, még a számára becses dolgokat is. Ezután elkezdtem a gyűjtőmunkát. Mindenhová elmentem, ahol csak vele kapcsolatosan találni reméltem valamit. Színházak ruhatárait tártam fel, rokonokat, ismerősöket kerestem fel, s mindent összeszedtem amit csak lehetett. Ez lett belőle.

- A kiállítás mikéntjére vonatkozóan vannak-e kész terveid?

- Ez, ahol most vagyunk csak egy tárolóhelyiség. Itt rendezgetem az anyagot, keretezem a fotókat, ide gyűjtöm a szükséges segédeszközöket. Maga a kiállítás nyilván egy ennél lényegesen nagyobb teremben vagy termekben lesz. Szeretném elkerülni a múzeumi jelleget, ezért nem lesznek részletes tájékoztatók, magyarázó szövegek, még az sem biztos, hogy mindenhová oda lesz írva, mi micsoda, honnan, melyik évből származik. Még a fotókhoz sem. Megkértem a művésznőt, hogy a képek paszportúrájára írja oda azt, ami arról a fotóról eszébe jut: dátumot, neveket, egy-egy mondatot, rövid kis történetet. Így az egész sokkal testközelibb, közvetlenebb lesz. Esetleg a kosztümöknél jelezzük, melyik szerepekből valók. De teljes és végleges elképzelésem még nincs, hiszen még javában folyik a feldolgozás.

- Miért éppen Törökszentmiklóst választottad színhelyül? Tolnai Klári is Pesten lakik, te magad is odavalósi vagy. Nem lett volna egyszerűbb ott vagy valahol a környéken kiállítani?

- A Művelődési Központban rendezett kiállításom után nagyon kellemes benyomások maradtak bennem a kiállítás szervezőiről. Amikor elmondtam, milyen elképzeléseim vannak, maximálisan támogatták ötletemet, s azonnal felajánlották segítségüket. Úgy gondoltam, itt biztonságban lesz ez az értékes gyűjtemény, nyugodtan, háborítatlanul dolgozhatok. Rendelkezésemre bocsájtottak három kisebb helyiséget a tároláshoz,rendezgetéshez, s megígérték, hogy ha oda kerül a sor, megfelelő méretű kiállítótermet is biztosítanak számomra. Időközben mások is felajánlották segítségüket az erőimet meghaladó problémák megoldásához. Egyre inkább úgy tűnik, a város védnöke lesz kiállításomnak. Két gonddal küszködök még, egyelőre sehonnan nem tudok szerezni régi stílusú próbababákat, amelyeket majd a kosztümökbe beöltöztethetek, s nincs elég szintén régi képkeretem a fotóimhoz. Abban reménykedek, hogy az olvasók ezekben a kérdésekben majd segíteni tudnak.

- Várhatóan mikor lesz kész az „öltöző", mikor nyílik meg a közönség előtt, s meddig lesz látható?

Pontosan nem tudom, de valamilyen kerek évfordulóhoz szeretném kötni a megnyitást, feltehetőleg valamikor a tavasz elején. Itt Miklóson egy hónapig tart, aztán innen visszük az igényeknek megfelelően szerte az országba. Már most van meghívásom Bajára, Szentesre, Pécsre, még külföldre is. De az még messze van, a tennivaló pedig még rengeteg.

-Kellemes serénykedést, én máris megrendelem a belépőt.

- PG -

RENDŐRSÉGI HÍREK

Előzetes letartóztatás mellett büntető eljárást folytat a Törökszentmiklósi Rendőrkapitányság Bűnügyi Osztálya Csík Ferenc tiszaböi lakos és társai ellen, akik alaposan gyanúsíthatók, hogy 1993. június hónapban ablakrács kifeszítés módszerével behatoltak a tiszagyendai étterembe, ahonnan készpénzt, cigarettát tulajdonítottak el, majd szeptember 27-re virradóra a Tiszaroffi Italboltba hatoltak be, szeptember 29-re virradóra a Nagykörü községben levő ruházati boltot törték fel, október 1-jére virradóra a kuncsorbai butikot feszítették fel, és a fenti helyekről készpénzt, ruhaneműt, cigarettát és egyéb tárgyakat tulajdonítottak el, kb 50.000 forint értékben.

***

Utólagos felderítéssel sikerült bizonyítani, bűnügyi technikai munka segítségével, hogy az 1993. március 1-re virradóra, falbontás módszerével a Törökszentmiklósi MÁV Állomos mellett lévő Diszkont Áruház raktárába behatoló elkövető Püspöki István törökszentmiklósi lakos és társai voltak.

Hasonló módszerrel, ugyanebbe az üzletbe egy héttel korábban is behatoltak, kb 15.000 forint értékben rádiósmagnót, kazettákat, hangszórókat, szerszámokat és gépkocsi alkatrészeket tulajdonítottak el. Nevezett személyek még gyanúsíthatók a város területén újságos pavilon feltörésével, valamint gázolaj lopással is.

***

Ritka eset, hogy úgy buknak le az elkövetők, hogy a tulajdonosnak kínálják a lakásáról előzőleg betörés útján ellopott tárgyakat. A Fegyvernek Szapárfaluban lévő presszóban október 16-án a délelőtti órákban két cigány férfi kéziszerszámokat kínált eladásra az ott tartózkodó vendékeknek. Az egyik vendég felismerte a saját szerszámait, majd igyekeztek visszatartani az árusítókat, de azok elmenekültek.

A helyszínre érkező rendőrökkel együtt indultak keresésükre, és Tiszabő községben az utcán sikerült felismerni és elfogni Mányi György, a rendőrség által ismert tiszaböi lakost és társát, akik az elszámoltatásuk után elismerték, hogy lakatpánt lefeszítés módszerével Fegyverneken behatoltak annak a személynek a házába, akinek később kínálták a fúrógépet, magnósrádiót és egyéb szerszámokat kb. 20.000 forint értékben.

Mányi György gyanúsítható továbbá, hogy augusztus hónapban kerékpárlopást, szeptemberben a Törökszentmiklósi Hunyadi úti Általános Iskola tornatermi öltözőjéből edzőcipőket és egyéb tárgyakat tulajdonított el. Mivel bírósági szakban több eljárás folyik ellene, ezért előzetes letartóztatásba került.

***

Ismeretlen álarcos, fegyveres rablókat keres a rendőrség, akik alaposan gyanúsíthatók, hogy szeptember 25-én 03.20 óra körüli időben az AGRONEX RT Üzemébe behatoltak, egy fegyvernek látszó tárgyat irányítottak az ott dolgozókra, majd az egyikőjük felszaladt a pénztárba, ahonnan eltulajdonította a közel 2,5 millió forintot tartalmazó pénzes kazettát, majd mindketten elmenekültek. Az ügyben a Szolnoki MRFK. Bűnüldözési Osztálya nagy erők bevonásával folytatja a nyomozást.

***

Gépkocsi feltörőt fogtak a törökszentmiklósi rendőrjárőrök október 24-én a hajnali órákban. A város területén rutinszerű igazoltatás során Gál László eltávozáson levő sorkatona nem tudott elszámolni és elfogadható magyarázatot adni a nála levő gépkocsi alkatrészekre és szerszámokra vonatkozóan, ezért előállítására került sor. A kihallgatása során elismerte, hogy előzetes italozás után Törökszentmiklós város belterületén parkírozó személygépkocsik közül többnek a hátsó csomagtartó tetejét erősen felrántotta, mire az kinyílt és szerszámokat, alkatrészeket, sporttáskát és egyéb tárgyakat tulajdonított el. A rendőrség kéri, amennyiben ilyen módszerrel lopást követtek el a sérelmükre és még nem tettek feljelentést az ügyeleten megtehetik.

***

Csoportosan elkövetett garázdaság bűntette, valamint közfeladatot ellátó személy elleni bűntett elkövetése miatt indult büntető eljárás Mága Gusztáv tiszaböi lakos és 8 társa ellen. Szeptember 26-ra virradóan a fenti társaság a cibakházi discóból több gépkocsival hazafelé tartva Tiszabőre, útközben megálltak, mivel az egyik utasuk, M. József rosszul lett. Úgy gondolták, hogy a törökszentmiklósi EGYMI-nél orvosi ellátásban részesítik társukat. Az italos állapot miatt azonban többen elvesztették a fejüket, és először a bejárati ajtót kinyitó portást, majd az elébük siető asszisztenst, végül az ügyeletes doktornőt szidalmazták, lökdösték, tettlegesen bántalmazták. Közben betörték az ügyeletes orvosi szoba ajtaját. A sértettek annyira meg lettek félemlítve, hogy a kiérkező rendőröknek csak azután merték elmondani, hogy hogyan viselkedett velük szemben a társaság több tagja, amikor a rendőrök mentőt hívtak, s a beteg elszállításakor a többiek is azonnal mentek gépkocsikkal Szolnokra a kórházba.

Miután tájékozódtak a rendőrök, és megtudták, valójában mi történt, azonnal értesítették a szolnoki kollégákat, akik már várták őket a kórházban. Majd a törökszentmiklósi rendőrök Szolnokról visszaszállították őket, ahol megtörténtek a kihallgatások és felismertetések, melynek során Mága Gusztáv és Blága Sándor a fenti cselekmények miatt őrizetbe került és valamennyiük ellen megindult a büntető eljárás.

***

Rablás bűntette miatt indult eljárás Mohácsi József fegyverneki lakos ellen, aki a sértett elmondása szerint szeptember 28-án a kora esti órákban Fegyverneken az egyik italboltban kifigyelte, hogy nagyobb összegű készpénz van nála. Amikor az italboltból távozott, követte, majd az út menti árokba lökte, miközben megöléssel fenyegette és a pénz átadására szólította fel. Mivel a pénzt nem adta át, az elkövető a zsebébe nyúlt és a tehetetlen sértettől 5.300 forintot elrabolt. Mivel hasonló jellegű bűncselekmény elkövetése miatt már volt eljárás Mohácsi József ellen, ezért előzetes letartóztatásba került.

***

Csalás vétség elkövetésének alapos gyanúja miatt indult büntető eljárás ismeretlen tettes ellen, aki július 19-én a délelőtti órákban megjelent a törökszentmiklósi 214. sz. Totó-lottó kirendeltségnél és a három találatosra meghamisított lottó szelvénnyel 11.000 forint nyereményt vett fel, majd ugyanezzel a hamis szelvénnyel a jászberényi kirendeltségen is felvette ezt az összeget.

***

Ugyancsak ismeretlen tettest keres a rendőrség, aki október 9-re virradóan ajtókifeszítés módszerével behatolt a törökszentmiklósi UNITAS Temetkezési RT Kossuth úti Üzlethelyiségébe és az íróasztalzárat felfeszítve, mintegy 20.000 forint keszpénzt tulajdonított el.

***

A törökszentmiklósi római katolikus templomnál a Referencia Építőipari KFT felújítási munkaterületéről október 8 és 11 közötti időben ismeretlen tettes eltulajdonított 20 fm 150 cm magas drótfonatot, 35 db 90 x 90 cm-es járólapot, 16 db vízszintes hidat, 8 db függőleges oszlopot és 25 db fűrészelt faárut 50.000 forint értékben.

APRÓSÁGOK, JÓTANÁCSOK - NŐKNEK

KÉZ ÉS LÁBTORNA

Ó, az a görcs! - panaszkodnak gyakran foglalkozásukból eredően, mert kezük vagy lábuk túlterhelt, vagy csak egyoldalúan van igénybe véve. A következő gyakorlatokkal kitűnően rendbe hozhatják fáradt kezüket:

1. A mutatóujjal és a hüvelykujjal enyhén maszírozzák meg valamennyi ujjukat kívülről és belülről egyenletes körkörös mozdulattal az ujjak hegyétől kezdve a végéig. (1. kép).

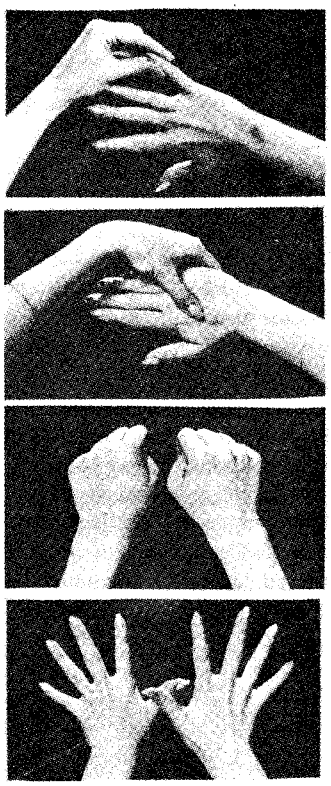

2. Maszírozzák a hüvelykujjal lágy spirálszerű mozdulatokkal a kézfej csontjait az ujj tövétől egészen a csuklóig (2. kép).

Szorítsák ökölbe kezüket, amennyire csak tudják, tegyék azokat egymás mellé mellkasuk előtt. Az ökölbe

3. szorított kezet rángásszerűen nyissák szét, és a képen látható módon terpesszék ujjaikat olyan tágra, ahogy csak tudják. Ötszörhatszor ismételjék meg a gyakorlatot. (3-4. kép)

4. Üdítő lábgyakorlatot is ajánlhatunk. Üljenek le a fotelbe, tegyenek a lábuk elé egy golyót, nyúljanak érte a lábujjukkal és emeljék fel. Néhányszor ismételjük meg a gyakorlatot.

Terítsenek maguk elé egy törülközőt, tegyék rá mezítelen lábukat egymástól kb. 25 cm-re. Próbálják megfogni lábujjukkal a törülközőt, s addig húzzák középre, amíg a nagyujjak nem érintik egymást. A sarkak addig maradjanak a helyükön. Ismételjék többször a gyakorlatot, a láb felfrissül.

MILYEN A JÓ KÉS?

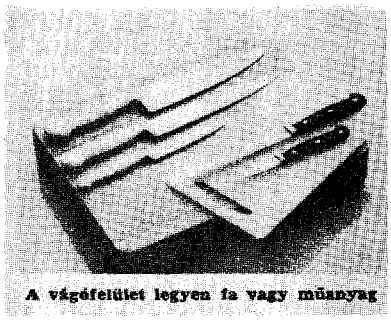
A vágófelület legyen fa vagy műanyag

A hámozás, tisztítás és vágás csak éles és a célnak megfelelő késsel végezhető könnyen. De mihez milyen kést használjunk?

Főtt vagy sült húst hosszú, keskeny pengéjű késsel lehet szép vékony szeletekre vágni.

Nyers húshoz nehéz, széles pengéjű késre van szükség.

A csontról a húst keskeny, hajlékony pengéjű késsel tudjuk jól lefejteni.

Az aprításhoz nehéz és széles pengéjű kést válasszunk, ezzel könnyen vágható hagyma, zöldség, hús és szalonna.

Mélyhűtött élelmiszerek speciális, fűrészfogazatú késsel vághatók. Ma már ilyenek is széles választékban kaphatók.

Kenyeret csakis a hullámos pengéjű kés vág szépen.

Hámozáshoz kis hegyes kést használjunk, ezzel díszíteni is tudunk. Paradicsom szeletelésére viszont a recés élű kés az igazi.

Bosszantó, ha az ember rossz eszközzel bajlódik. Konyhai szerszámot ritkán vásárolunk, ezért érdemes ügyelni a minőségre. Ami jó, az nem olcsó, de hosszú távon kifizetődik.

A kést mindig gondosan mossuk, töröljük el, és száraz helyen tároljuk. Késsel soha ne vágjunk porcelánon, üvegen vagy márványon, mert kicsorbítja az élét, hanem deszkán vagy műanyaglapon.

FRIZURATRÜKK

Hogyan szárítsuk, hogy dúsnak hasson a haj? Van olyan módszer is, amihez nem kell fésű, csak a kezünkkel dolgozunk.

1. Ujjainkkal felemeljük a hajat, és az ellenkező irányból főnözzük. A felső fedőhajnál kezdjük, és ha már száraz, akkor haladunk lefelé a nyak és a fülek oldalára. Amikor már száraz a haj, ujjainkkal helyreigazítjuk a frizurát.

2. Szeretnénk, hogy a frufru lendületes ívben takarná a homlokot? Húzzuk fel függőlegesen a frufrut, és minden oldalról fújjuk be hajlakkal.

3. Hátulról előre főnözzük, keféljük a hajat. Főnözés közben a nedves tincseket ujjainkkal alulról fölfelé fésüljük. A hajfixálót is alulról fölfelé kenjük a hajra.

CSODASZER-E A FOKHAGYMA?

A tudományos kutatás szerint természetes antibiotikum gyomorbél- és sebfertőzés ellen, de a felső légutak megbetegedésénél hörghurutnál is alkalmazható. Kismértékben csökkenti a vérnyomást, s az érelmeszesedés megelőzésére is érdemes fogyasztani. Hatóanyaga illőolaj, amely a szervezetbe kerülve a allicin nevű természetes antibiotikummá alakul át, s nemcsak a gyomorban és bélben fejti ki hatását a baktériumok ellen, hanem az egész testben. Mindig ott hat, ahol fertőzés lép fel a szervezetben, s még azokat a baktériumokat is megöli, amelyekkel szemben a penicillin hatástalan.

Mindezek miatt érdemes naponta két-három gerezd fokhagymát elfogyasztani. De mit tegyünk a kellemetlen szag ellen? Háziszerként ajánlható friss petrezselyem, szegfűszeg, babkávé vagy rágógumi, de igazán egy sem használ. Mivel az allicin a bőrön és tüdőn keresztül is felszívódik, a fogyasztóknak számolniuk kell azzal, hogy ha máshonnan nem, pórusaikból illatoznak majd.

„KI GÉPEN SZÁLL FÖLÉBE, ANNAK TÉRKÉP E TÁJ...,"?

EGY NAP A VITORLÁZÓREPÜLŐKNÉL

Akkor, amikor a fenti sorokat leírta, Radnóti Miklósnak minden bizonnyal igaza volt. A benzingáztól büdös, csörgőcsattogó, bombákkal megrakott gépen, az idegen ország fölött repülő, ellenséges vadászoktól rettegő pilótának valóban térkép volt a táj. Egyetlen dolog zakatolt az agyában: minél hamarébb megtalálni a célt, ledobni a végzetes terhet, s menekülni, amíg lehet. De mennyire más ugyanezt a tájat békében, ismerős, hazai szemmel csendesen, szinte mozdulatlanul lebegve az égen vagy fejjel lefelé zuhanva feléd rohanásában nézni! Aki nem próbálta, elképzelni sem tudja, aki csak egyszer is, soha nem feledheti. E sorok írójának többször is megadatott a szerencse, amikor egy teljes napon át a Hajdúszoboszlói Repülőegyesület vendégszeretetét élvezhette.

A repülés előtti eligazítás
Balról a második a középső Csejtey, Andrea.

A meghívást Csejtey Lászlónak, a MEZŐGÉP Öntödei Gyára MV és Környezetvédelmi Vezetőjének köszönhetem. Véletlenül találkoztunk, véletlenül tudtam meg, hogy a Szapárfaluban lakó, de Miklóshoz erősen kötődő - az apa itt dolgozik, a fiú itt tanul - Csejteyék nem akármilyen család: az ötven feletti apa, a 24 éves lány és a 16 éves fiú mind vitorlázórepülők. Baráti és repülős körökben úgy is nevezik őket: a „repülő Csejteyék. Amikor lecsapva a témára riportra invitáltam, röviden lezárta a beszélgetést: - A repülésről nincs mit beszélni addig, amíg meg nem próbáltad. Gyere el egyszer velünk, menj fel, aztán tárgyalhatunk. Addig úgy sem lenne értelme-. És úgy is lőn. Egy borongós szombat reggelen kocsiba ültünk, és elindultunk Hajdúszoboszló felé. A kocsiban aztán a családfő mesélni kezdett:

- Tudod ez a repülés olyan dolog, hogy ha valaki egyszer kipróbálta, és nem lett beteg tőle, örökre megfertőződik. Mindig vágyni fog rá, ha huzamosabb ideig csinálta, belebetegszik, ha abba kell hagynia, s ha lehetőség van rá, húsz év kihagyás után is az első adandó alkalommal folytatja. Én az 50-es években 14 évesen kóstoltam bele először. A Rákóczi Katonai Középiskolába jártam, először ejtőernyőztem, majd megbarátkoztam a vitorlázó repüléssel. Amikor 58-59-ben az iskolát megszüntették, a repülésnek vége szakadt, s csak néhány év múlva Szandaszőllősön kezdhettem újra. Mindent előről kellett kezdenem - itt nem úgy van, mint a gépkocsinál, ha egyszer jogosítványt szereztél, 80 éves korodig vezethetsz -, mert kihagyás után újra le kell tenni a vizsgát. Gyorsan feltornáztam magam a C kategóriáig. Ez középszintnek felel meg, tovább nem juthattam, mert ismét le kellett állnom. Családot alapítottam, dolgozni, egzisztenciát teremteni, tanulni kellett. 26 éven keresztül csak a volt repülős közösséggel, a barátokkal tartottam a kapcsolatot. Ennyi idő után - bár kegyetlenül hiányzott - fel sem merült bennem, hogy valaha újra fogom kezdeni. Csakhogy felnőtt közben a lányom, s egyszercsak eszébe jutott, hogy ő bizony repülni szeretne. Ez 91 elején volt, bevittem Szolnokra. A régi társak zöme még akkor is ott volt, s nagyon megörültek nekünk. A lányom növendék lett - így nevezik pilótáéknál a tanulókat - ,nekem meg borzasztóan fájt a szívem. Ráadásul a cimborák állandóan cukkoltak, „na öreg, te már repülni sem tudnál", s akkor azt mondtam magamban, belevágok én öregen is, harmadszor is. Előről kellett kezdeni mindent harmadjára is. Egy éve repültünk a lánnyal, mikor a fiam megirigyelt bennünket, s ő is bejelentkezett. Azóta hármasban repülünk, mindhárman elértük a C kategóriát, a fiammal letettük a motoros vontatói vizsgát is, s most készülünk a D kategóriára, az „Ezüstkoszorús" cím megszerzésére. Ehhez öt órát kell a vitorlázón a levegőben tölteni, s csak a megfelelő időjárást várjuk. Nem tudom, a gyerekek meddig jutnak el, én még szeretném az „Aranykoszorús" minősítést elérni - ez már komoly dolog -, s addig repülni, míg „ki nem halok" belőle. Időközben a fiammal átigazoltunk Szolnokról Hajdúszoboszlóra, ahol az első pillanatban odatartozóbbnak éreztük magunkat, mint Szolnokon sok év és még több munka után.-

Mire idáig értünk, a meséléssel befutottunk a repülőtérre. Kicsit meglepődök - de nagyon jól esik - mert mindenki azonnal letegez, de negyed óra múlva úgy érzem magam, mintha mindig is idetartoztam volna. Halász Lajos a repülőtér parancsnoka meglepődésemet látva azonnal karon ragad, s máris magyarázza.

- Tudod, mi egy különleges fajzat vagyunk. Mindenünk a repülés, egy olyan szerelem, amiért minden áldozatra képesek vagyunk. Ha holnap egészségügyi okok miatt bármelyikünknek abba kellene hagynia, tán bele is rokkanna. Mivel nem olcsó mulatság, sokat dolgozunk, sok külön munkát vállalunk, sok mindenről lemondunk, csak hogy repülhessünk. Mert fönt lenni csodálatos dolog. Itt a földön lehetünk a legszegényebbek, de fönt biztos, hogy a leggazdagabbak vagyunk. s hogy ezt minél többször érezhessük, úgy élünk, mint egy nagy család. Itt mindenki mindenkiért van, nincs irigység, mindenki tiszta szívből örül a másik sikerének, s mindent megteszünk egymásért. Szükség is van rá, mert csak akkor szállhatunk fel, ha megvan a szükséges személyzet. Ha az összejön, bármikor repülhetünk. Állandóan az időjárást lessük, s ha olyannak tűnik, csörögnek a telefonok, s jön a társaság Debrecenből, Nyíregyházáról, s mint ti, Törökszentmiklósról is. No, de menjünk, mert látod, a többiek már kezdenek. -

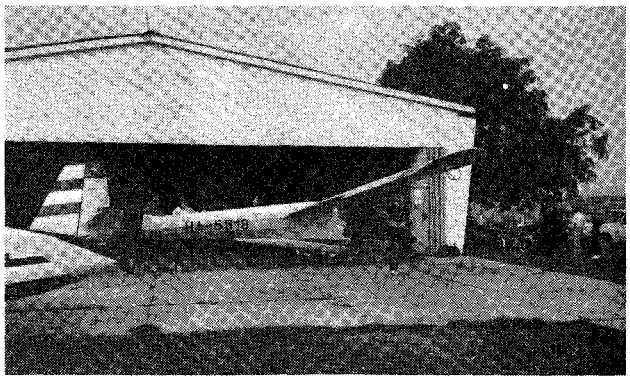

Kigurítás a „fészektől"

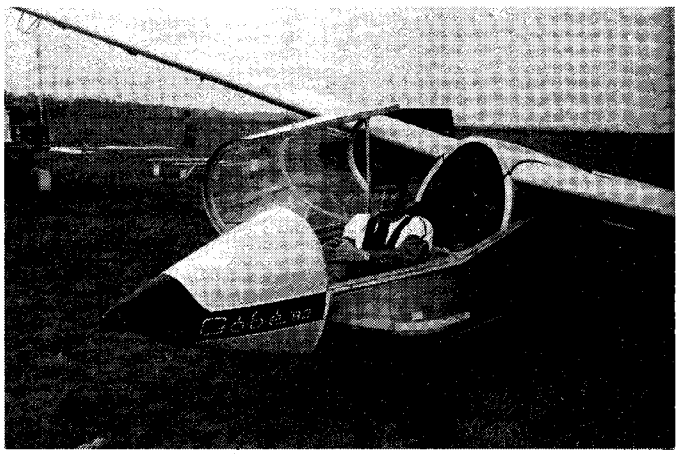

Életem első felszállása előtt

A parancsnok rövid eligazítást tart, mindenki megkapja a feladatot, aztán hajrá. Sorban toljuk kifelé a gépeket a hangárból, aztán a kocsikat, aggregátorokat, s mindent, ami kell. Precízen, fegyelmezetten, s főleg villámgyorsan dolgozik mindenki, percek alatt minden készen áll. Azután már nem sokat bámészkodhatok, odaszól a főoktató: - Na, gyere öreg, nálunk az a szokás, hogy tiszteletből a vendégé az első felszállás joga -. S máris ültetnek a gépbe, szakértő kezek csatolnak az ülésbe, komoly képpel magyaráznak, de a szemem sarkából oldalt felfedezni vélek némi kaján mosolyokat is. Mikor rámcsukják a kabintetőt, elönt az azért is megmutatom érzése, de csak pillanatokra, mert azonnal jön a megdöbbenés: ? Te jó Isten, erről nem volt szó! Ti nem mondtátok, hogy ez a földről csak lebegni látszó vitorlás 70 fokos szögben 90 km-es sebességgel hasít majd fölfelé! Hogy a gyomrom meg liftként lefelé, a fülem teljesen bedugul, s majd se látok, s hallok. De jé! Lassan kezdem megszokni. Már tudok figyelmi magamra, egyre biztosabban érzem, nem lesz itt baj, már ki és le merek nézni. Felértünk. És jön a leírhatatlan, csodálatos lebegés, a csönd, a végtelen béke és nyugalom. Azt érzem, amit a madár érezhet, amikor kiterjeszti szárnyát mozdulatlanná, s a légáramlat viszi felfelé. De gyönyörű a táj innen 1200 m magasról! Alattam a város kiterítve, mint egy térkép. De a térképen felismerem a fürdőt, a repteret, látom a stadiont, mint apró hangyákat a teniszezőket, focizókat, mindent. Nem lehet a látvánnyal betelni. De hallom a pilótám hangját is. Ne nézzük meg közelebbről? - Nézzük! És zuhanunk lefelé, rohan felénk a táj, hallom a szél süvítését. Ez maga a mámor! Leírhatatlan, elmondhatatlan! Aztán megint a lebegés következik, s szép csendesen földet érünk. Kíváncsi arcok vesznek körül: - Na, milyen volt? - Nem mondok semmit, inkább megkérdezem: - Mikor kerül megint rám a sor?-

Rövid időn belül még kétszer, s két forduló között a parancsnokot faggatom, miként lesz valaki azzá, mik a feladatai, mekkora rangot jelent ez.

- Ma már nem igazán rang, inkább megtiszteltetés és rengeteg munka. Amióta meszünt az MHSZ, gyökeresen megváltoztak a feltételek. A repülőegyesületeknek minden költséget magunknak kell állniuk, saját erőből bérelni vagy megvásárolni a gépeket, karbantartani a technikát, finanszírozni a repülést. Nem olcsó mulatság, s a cehhet a tagoknak kell állniuk. Emiatt egyre kevesebb az egyesület, s a megmaradók is küzdenek a létükért. Tavaly óta - amikor a 110 fős tagság megválasztott reptérparancsnoknak - életem nagy részét itt töltöm, egy személyben vagyok parancsnok, segédmunkás, szakmai vezető, még egy kicsit főkönyvelő is. Nagyon észnél kell lennünk, mert önfenntartók vagyunk, magunknak kell mindent megteremteni és megszerezni. A tagok fizetik a tagdíjat, a repülést, de ez önmagában kevés lenne, ezért cimborázunk az ördöggel is. Reklámcédulákat szórunk, transzparenset vontatunk, kiadjuk kaszálásra a reptér füvét, nagyvásárok rendezésére magát a repteret is. Repülőbemutatókat rendezünk, utasrepültetést bonyolítunk, és minden egyebet megpróbálunk, amivel pénzt lehet teremteni. Sokszor még éjszaka is a hogyanon gondolkodom. A reptérparancsnokságról csak annyit, hogy bizalommal, választással szerzett tisztség, a parancsnoknak illik repülni vitorláson és motoroson is. Én magam egyébként 1952-ben kezdtem repülni. -

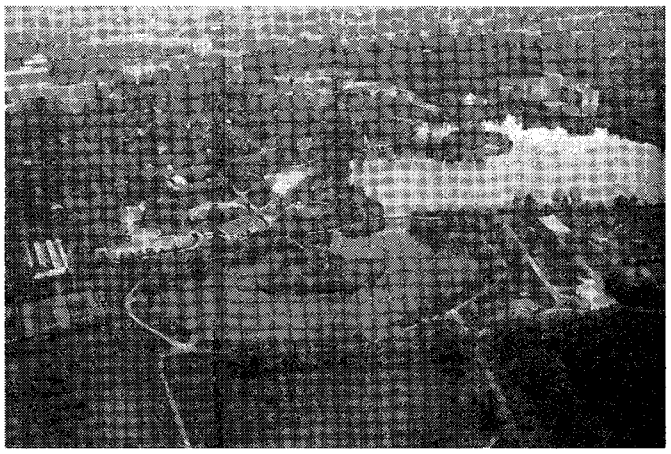

Innen még nem térkép a táj

A beszélgetés megszakadt, mert újabb meglepetés vár. Bemutatnak az éppen most érkezett Kotrás Gabi bácsinak, a magyarországi repülés egyik legnagyobb alakjának. Egész életét repüléssel töltötte, saját bevallása szerint a család mindig csak második volt a sorban, s azon kevesek közé tartozik, akik nagy szerelmükből meg is tudtak élni. Az ország egyik legjobb pilótája 66 évesen is, Hajdúszoboszlón máig az egyetlen, aki vitorlással és motoros géppel műrepüléseket hajt végre. Olyanokat tud a vitorlázóval, amilyeneket még motorossal is kevesen. A vele való találkozás minden eddigi élményem betetőzése lett, az utolsó felszállásra ő invitált meg. Utólag csak azt bántam, hogy nem lehettem egyszerre fent és lent, nem láthattam a földről azt, amit a többiek. Mert mint kiderült, fentlétünk alatt mindent bemutatott, amit a repülés szépségéből csak be lehet. Én nem láttam, csak éreztem, de az biztos, hogy mindenki szívesen cserélt volna velem. Gabi bácsi, még egyszer megköszönöm azokat a perceket!

Ez volt a nap utolsó momentuma. Kezdett esni az eső, igyekezni kellett. Ugyanolyan gyorsan, mint reggel, fordítottan lezajlott minden, a búcsúzkodásra már mégis zuhogó erősben került sor. Aztán irány hazafelé, a három Csejtey és én, no meg az élmények. De ott lebeg a kocsiban az elhatározás is, hogy ennek a napnak folytatásának kell lennie. Igaz lenne a dolog: én is megfertőződtem?

Talán a Colosseumra emlékeztet

PÁSZTOR

Kedves Vásárlóink!
Hölgyeim és uraim!

Mi Önökkel együtt várjuk a Karácsonyt és ez mellett szeretnénk segíteni ajándékozási gondjainak megoldásában!

Hogyan?

Elsősorban üzleteink gazdag választékát kínáljuk Önnek, és még valamit!
Ha üzleteinkben legalább 3.000 Ft értékben vásárol,
500 Ft-os vásárlási utalványt kap,
ami a következő 20.000 Ft feletti vásárlásánál váltható
Munkatársaink minden üzletünkben szeretettel várják Önt.

CSILLAG Divatház, START Műszaki bolt
Iparcikk Áruház, BÁSTYA Bútorbolt
OTTHON Lakásfelszerelés

Hozzánk mindig érdemes eljönni.
ideál-Miklós
Kereskedelmi KFT

Kössön lakás-előtakarékossági szerződést a

POLIGRUPO-val!

60 és 108 havi
kamatmentes részletre vásárolhat családi házat,
lakást, nyaralót stb. az ország egész területén
A biztonságot a Magyar Hitel Bank garantálja.
Jöjjön el hozzánk!
Kérjen részletes tájékoztatást!
TÖRÖKSZENTMIKLÓS, MŰVELŐDÉSI KÖZPONT I.sz. 10. iroda
Telefon: 13
mindennap délelőtt 8-12-ig

VÉGZŐS DIÁKOK FIGYELEM!
TABLÓFELVÉTELEITEKET MÁR LEHETNE CSINÁLNI, GYERTEK ÉRDEKLŐDNI A FÉNYSZÖVHÖZ!

DONALD BUTIK
ajánlata:
- női selyemblúzok, szoknyák, selyem és szövet nadrágok
- gyermek pólók, szabadidőruhák 152-158-as méretben is
- játék különlegességek
Reális árainkon mellett,
SZERETETTEL
várjuk kedves vásárlóinkat!

NYITVA:
Hétfőtől péntekig: 9-17-ig
Szombaton: 8-12-ig
NOVEMBERBEN SZERDA ÉS SZOMBATI NAPOKON 10% árengedményt adunk!
Törökszentmiklós, Kossuth út 123

minden szombaton délelőtt 8-tól 12-ig
CSAK 14 ÉVEN ALULIAKNAK TAGSÁGI IGAZOLVÁNNYAL!
Nintendo
CLUB
TAGSÁGI IGAZOLVÁNY ÁRA: 100,-Ft/hó

ATLÉTIKAI GYERMEKFESZTIVÁL TÖRÖKSZENTMIKLÓSON

Nagyszabású gyermek-korcsoportos atlétikai versenyt rendezett október 2-án a Városi Sporttelepen a Polgármesteri Hivatal Sportfelügyelősége és a TSE atlétikai szakosztálya. A közel 200 résztvevők és 565 indulót felvonultató fesztiválra a Szolnoki és Mezőtúri Sportiskola, ill. a TSE atlétikai szakosztálya mellett beneveztek Kengyel, Tiszagyenda, a Kölcsey és Petőfi Ált. Iskola, valamint a Bercsényi Gimnázium 5-7 osztályos atlétái is.

A három évfolyam - 1981-82-83-as születésűek - 27 versenyszámában az első három helyezettek érmekben és a Polgár-Társak BT által felajánlott ajándékcsomagokban részesültek.

HAZAI EREDMÉNYEK

1981-es születésűek

80 m síkfutás: (23 induló)

1. Bussay Péter	TSE	10.1 mp

800 m síkfutás: (8 induló)

1. Bussay Péter	TSE	2:26.0 p
2. Jancsó Attila	Szolnok	2:31.3 p
3. Bata Péter	TSE	2:41.2p

Távolugrás: (24 induló)

1. Erdős Gábor	Szolnok	485 cm
2. Jancsó Attila	Szolnok	471 cm
3. Bussay Péter	TSE	467 cm

Súlylökés: (10 induló)

1. Bognár Péter	TSE	9,85 m
2. Bussay Péter	TSE	9,21 m

4x100 m váltó

1. Szolnok SI	56,7 mp
2. TSE	58,5 mp
3. Tiszagyenda	61.3 mp

800 m síkfutás (14 induló)

1. Rakvács Tímea	Szolnok	2:44.0 p
2. Iluh Katalin	Szolnok	2: 45.0 p
3. Szabó Annamária	TSE	2:46.0p

4x100 m váltó

1. Szolnok SI.	58,9 mp
2. TSE 62,1 mp	
3. Tiszagyenda	62,9 mp

1982-es születésűek

60 m síkfutás (39 induló)

1. Papp Attila	Bercsényi	8.7 mp
2. Hajdú Sándor	Bercsényi	8.8 mp
3. Kovács Krisztián	Szolnok	8.9 mp

400 m síkfutás (27 induló)

1. Kovács Krisztián	Szolnok	71.5 mp
2. Papp Attila	Bercsényi	73.1 mp
3. Futós Sándor	Petőfi	76.3 mp

Kislabdahajítás (38 induló)

1. Drávucz István	Kölcsey	56.32 m
2. Jóni Tamás	Mezőtúr	55.47 m
3. Csomán Péter	Kölcsey	51.13 m

400 m síkfutás (11 induló)

1. Tóth Zsuzsa	Mezőtúr	75.2 mp
2. Lőrinczi Erzsébet	Kölcsey	76.7 mp
3. Novotni Nóra	Szolnok	78.4 mp

Távolugrás (24 induló)

1. Abiwn Bettina	Szolnok	388 cm
2. Tóth Zsuzsa	Mezőtúr	385 cm
3. Kovács Zsuzsanna	Petőfi	381 cm

1983-as születésűek

60 m síkfutás (19 induló)

1.Balogh Zsolt	Tgyenda	8.7 mp
2. Orsó Imre	Tgyenda	9.1 mp
3. Molnár Attila	Kölcsey	9.2 mp

Kislabdahajítás (9 induló)

1. Lenge András	Tgyenda	41.47 m
2. Molnár Attila	Kölcsey	38.0 m
3. Szalóki Szabolcs	Bercsényi	36.58 m

Távolugrás (22 induló)

1. Nagy Judit	Mezőtúr	371 cm
2. Göblyös Márta	Bercsényi	370 cm
3. Farkas Éva	Kölcsey	352 cm

60 m síkfutás (21 induló)

1. Nagy Judit	Mezőtúr	9.3 mp
2. Polgár Nóra	Kölcsey	9.4 mp
3. Göblyös Márta	Bercsényi	9.5 mp

400 m síkfutás (9 induló)

1. Farkas Éva	Kölcsey	76.9 mp
2. Polgár Nóra	Kölcsey	77.7 mp
3. Göblyös Márta	Bercsényi	81.3 mp

Kislabdahajítás (13 induló)

1. Polgár Nóra	Kölcsey	34.44 m

10x200 m váltó

1. TSE	5.29 p

***

NÉPES MEZŐNY A BUTYKA LÁSZLÓ - EMLÉKVERSENYEN

Az idén első alkalommal került megrendezésre a Jász-Nagykun-Szolnok Megyei Bírkózószövetség és a TSE szervezésében a Butyka László tiszteletére kiírt meghívásos bírkózóverseny. A tervek szerint ezentúl évente lebonyolítandó emlékverseny iránt már első alkalommal komoly érdeklődés mutatkozott, tíz egyesület bírkózói vívtak színvonalas mérkőzéseket az érmekért és az első helyezetteknek járó értékes tiszteletdíjakért. A versengésben a TSE bírkózói derekasan helytálltak, öt súlycsoportban ismét küzdhettek, a csapatok versenyében pedig a Kecskeméti SC mögött az előkelő második helyet szerezték meg.

Eredmények:

60 kg:

1. Hullai Péter	KSC
2. Hegedűs Zoltán	TSE
3. Kiss Tamás	Orosháza

65 kg:

1. Rónai Péter	KSC
2. Zilahy Miklós	Sóstóhegy
3. Petrik László	TSE

76 kg:

1. Bajtai Attila	Abony
2. Kalmár István	Túrkeve
3. Drimusz János	TSE

83 kg:

1. Szécsi Imre	TSE
2. Gaál István	Karcag
3. Szeg Gábor	KSC

+ 83 kg:

1. Szlávik Attila	TSE
2. Papp Sándor	TSE
3. Laczkó Béla	Tiszakécske

Csapateredmény:

1. Kecskeméti SC	34 p
2. TSE	18 p
3. Sóstóhegy	11p

VIZSGÁZTAK A VING TSUNOSOK

Két napos gyakorlással, tanulással és vizsgázással egybekötött találkozót rendeztek a Kung-fu harcművészet Ving Tsun vállfajának művelői október 16-17-én városunkban. A Lippai László főinstruktor által alig egy éve létrehozott Hungarian Ving Tsun Martial Art School nevű önálló szervezet szegedi, solti, kisújszállási, szolnoki, ebensi és törökszentmiklósi klubjainak 61 tagja nem kis izgalommal készült a két napra, különösen annak zárónapjára. A szervezet ilusztris vendéget köszönthetett a jugoszláv-nemzetiségét maga határozza így meg - Popovic Zeljkó európai hírű mester személyében, akik szakmai és szellemi vezetőjének választott, illetve kért fel. az ő és instruktorai értő szeme előtt folytak a gyakorlatok egy teljes napon át - a mester figyelt, segített, magyarázott, bemutatott - majd szombaton előtte kellett számot adni a felkészültségről, hogy a tanulók elért tudásfokozatukról diplomát kaphassanak. A szorongva várt pillanat azonban nem érkezett el. Midőn arra került volna sor, nem kis megdöbbenésre és még nagyobb megkönnyebbülésre kiderült, hogy a megmérettetés a másfél nap alatt már megtörtént, anélkül, hogy az érdekeltek arról tudtak volna, s gátlások, drukk nélkül nyújthatták azt amit valójában tudnak. A vizsgamódszer pedagógiailag igen helyesnek bizonyult, hiszen mindenki - igaz az instruktorok eleve csak azt engedték ide, akitől várható volt a sikeres helytállás - eggyel magasabb fokozatba léphetett, s diplomával a kezében köszönhette meg tanítói segítségét.

- P -

HALOTTAINK

özv. Vass Istvánné Gulyás Erzsébet 96 éves; özv. Thürmer Kálmánné Nyitrai Erzsébet 84; Kerekes László 66; Kormos Ferenc 78; özv. Ladányi Illésné Gábor-Szabó Eszter 81; özv. Nagy István 84; Molnár Ferenc 79; Pásztor István 47; Kontos Jánosné Varga Margit 81; Sándor Pál 90; Fehér Gábor 82; Kenyeres Józsefné Hevesi Tóth Viktória 73; Szikszai Lajosné Márton Erzsébet 59; Túri Balázs 71; Werner Mihály 54

NYUGODJANAK BÉKÉBEN!

GYÓGYSZERTÁRI ÜGYELET

október 30-31	15/68	Kossuth u. 83.
november 6-7	15/66	Almásy u. 2.
november 13-14	15/66	Almásy u. 2.
november 20-21	15/66	Almásy u. 2.
november 27-28	15/66	Almásy u. 2.
december 4-5	15/67	Kapisztrán u.
december 18-19	15/68	Kossuth u. 83.

A TÖRÖKSZENTMIKLÓSI VÁROSI MŰVELŐDÉSI KÖZPONT NOVEMBER HAVI PROGRAMJA

5-én, pénteken	*10-17 óráig*	A VISORAM Szemüvegkeretgyár *LÁTÁSVIZSGÁLÓ AUTÓBUSZA* a Piactéren, ahol a COMPUTERES és szubjektív látásvizsgálatot, valamint SZEMÜVEGKÉSZÍTÉST végeznek azonnali határidővel
6-án, szombaton	*10-16 óráig*	**CSUHÉ MŰHELY** - kézműves foglalkozás minden érdeklődőnek
7-én, vasárnap	*9-13 óráig*	**NÉPMŰVÉSZETI ÉS IPARMŰVÉSZETI VÁSÁR**
15-én, hétfőn	*18 órakor*	**HÁZI MUZSIKA** Közreműködik: Birinyi József népzenész
16-án, kedden	*16,30 órakor*	**SZÍNHÁZ-BUSZ** indul a Mikroszkóp Színpad **ZSARUKABARÉ** című előadására
17-én, szerdán	*16 órától*	Vastag- és végbél-rákszűrés, aranyér vizsgálat
27-én, szombaton	*17 órától*	**TÁNCISKOLAI VIZSGABÁL** a Hunyadi úti Általános Iskola tanulói részére
29-én, hétfőn	*16 órakor*	SZÍNHÁZ-BUSZ indul a Vígszínház WEST SIDE STORY című előadására

A X. ALFÖLDI TÁJAK, EMBEREK fotópályázati kiállítás naponta 13 és 18 óra között tekinthető meg november 21-ig

***

DECEMBER

1-én, szerdán	*16 órakor*	**PIETA KÖR** *Azoknak, akik a közelmúltban veszítették el hozzátartozójukat és gyászukban nehezen találnak vigasztalást, megértést, megnyugvást.*
4-én, szombaton	*10-16 óráig és*	
5-én vasárnap	*9-14 óráig*	**SZÁRAZVIRÁG-KÖTÉSZETI ÉS DÍSZCSOMAGOLÓ TANFOLYAM**

***

VÁSÁROK:

4-én, csütörtökön	*9-17 óráig*	Kiváló minőségű használt ruhák és olcsó cipők, csizmák vására
9-én, kedden	*9-18 óráig*	**CIPŐBÖRZE** és mosószerek, öblítők, habfürdők, samponok vására
11-én, csütörtökön	*9-17 óráig*	Extra holland kilós ruhavásár
18-án, csütörtökön	*9-17 óráig*	**PUMA TEXTIL COLLECTION** vására

A Művelődési Központ működő klubjai, szakkörei, tanfolyamai, melyek munkájába még bekapcsolódhatnak:

Kézimunka kör: hétfő 15 óra

Kaktusz kör: minden hónap második hétfőjén 17 órakor

Fazekas kör: hétfő 14 óra

Modellező kör: péntek 15.30 óra

Szövőtanfolyam: hétfő 16 óra

Bőr-stúdió: szerda 16.30 óra

Szabás-varrás tanfolyam: csütörtök 17 óra

Ifjúsági klub: péntek 17 óra

Életmód klub: kedd 17 óra

Nyugdíjas klub: kedd 14 óra

Origami klub (japán papírhajtogatás): hétfő 16.30 óra

Német társalgási klub: csütörtök 17 óra

Néptánciskola: szerda 15 órakor - felsőtagozatosoknak, 16.30 órakor - alsótagozatosoknak

Népi játék, néptánctanfolyam óvodásoknak: csütörtök 16.30 óra

Aerobic: hétfő és csütörtök 18 óra

Kondicionáló torna: hétfő és csütörtök 19.30 óra

Kung-fu: kedd és péntek 18 óra

RENDŐRSÉGI FELHÍVÁS

1993. szeptember 25-én két ismeretlen férfi kirabolta a törökszentmiklósi AGRONEX RT műanyagüzemének pénztárát.
A nyomravezető jutalma: a megyei rendőrfőkapitány által kitűzött 50.000 forint és az AGRONEX RT által felajánlott 200.000 forint.
Aki az üggyel kapcsolatban információval rendelkezik, az elkövetőket ismeri, jelentkezzen!
Bejelentéseket lehet tenni a Jász-Nagykun-Szolnok Megyei Rendőrkapitányság Bűnügyi Osztályán vagy bármelyik rendőrnél.
A nyomravezető személyét a rendőrség titkosan kezeli!

Jász-Nagykun-Szolnok Megyei Rendőrfőkapitányság

Törökszentmiklós és Vidéke Független Közéleti Lap
Szerkesztőség: Törökszentmiklós, Kossuth út 135. ☎: 13
✉: 5201 Törökszentmiklós, Pf.: 100
A szerkesztőség tagjai: Hajnal Józsefné; Kakuk Imre; Kovács Györgyné
Főszerkesztő: Pásztor Gábor Tervezőszerkesztő: Nagy János

Kiadásért felelős:
Törökszentmiklós és Vidéke Újság Alapítvány
ISSN 0866-1839
Készült a MEZOPRINT Reklámiroda gondozásában
Törökszentmiklós, Kossuth út 135. II./33. ☎: 13/46

TAURINA - AGRÁR KFT

α ALFA-LAVAL

CLAAS

TERÜLETI KÉPVISELŐ

Háztáji fejőgép
220 V-os hálózatra csatlakoztatható kompakt felépítésű mozgatható fejőgép, egyidejűleg egy vagy két sajtárral történő fejéshez.
Jellemzői:
- Alfa Laval fejőgumi és tömlőzet
- 200 l/perc teljesítményű vákuumszivattyú
- 750 W/220 V-os villanymotor
15 l-es vákuumtartály szabályozó szeleppel, vákuummérő órával
Irányár.
egy készülékkel 55.000 ,- Ft
két készülékkel 70.000,- Ft

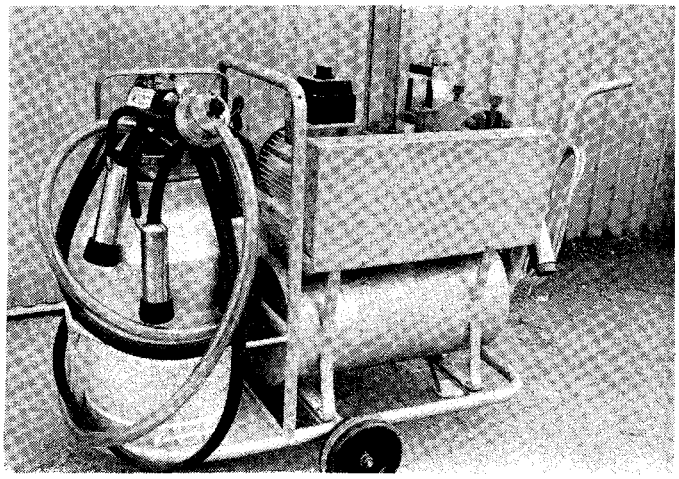

ÚJ!

Tisztelt Gazdálkodó!

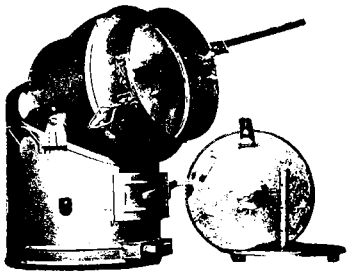

Próbálja ki Ön is az Európában már közkedvelt takarmányfőzőüstöt.
Kérdezi miért közkedvelt:
- Szeretik az állatok az úgy párolt takarmányt (krumpli, kukoricát, répát, stb.)
- Ez az egyszerű szerkezet Önnek időt és energiát takarít meg, mivel egy háztartási kukta gyorsfőzőhöz hasonlítható, de itt a takarmány nem kerül a főzőlébe csak gőzben párolódik, így a párolási idő tömegtől függően kb. 30-40 perc.
- A gőzben párolt takarmány sejtjei megnyílnak így az állatok jól hasznosítják a tápanyagokat.
- A sejtek felnyitása révén a takarmánynedvekkel a káros anyagok távoznak, de mivel nincs a főzőlében a takarmány így a tápsók nem oldódnak ki, a takarmány ízletesebb tápanyagokban gazdagabb marad.
- A főzőüst kezelése egyszerű, gyors, biztonságos.
- Kellő körültekintéssel szinte mindenütt üzembehelyezhető (pl. szabadban, épületben kéménybe kötve).
- A főzőüst bármilyen fűtőanyaggal fűthető (pl. fával, tőzeggel, brikettel, rongyhulladékkal, forgáccsal, stb.)
- Kiválaszthatja gazdasága számára a legmegfelelőbbet 50; 100; 170 l-es űrméretűek közül.

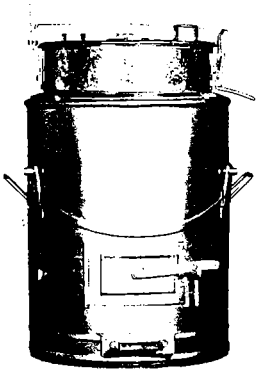

5200 TÖRÖKSZENTMIKLÓS, Óballai út
Telefon: (56) 375-540 vagy Törökszentmiklós 82, Telefax: (56) 375-540, Telex: 23-557

KELET-TÜZÉP RT.
106. számú telepe
Törökszentmiklós

ÚJRA ITT A FŰTÉSI IDÉNY!

IDEJÉBEN GONDOSKODJON TÉLI TÜZELŐJÉRŐL!

A KELET MAGYARORSZÁGI TÜZÉP RT.
TÖRÖKSZENTMIKLÓSI TÜZÉP TELEPE
ebben a fűtési idényben is széles választékkal áll a lakosság valamint a közületek rendelkezésére!

Tatabányai tojásbrikett	776,60 Ft/q
Jager brikett	765,- Ft/q
Berentei dúsított dió	631,40 Ft/q
Délurali dió	661,- Ft/q
Cseh dió (barnaszén)	540,- Ft/q
Kladnói feketeszén	801,90 Ft/q
Koksz	1014,50 Ft/q
Egységes tüzifa	424,- Ft/q
Fűrészelt tüzifa	462,60 Ft/q

A TÖRÖKSZENTMIKLÓSI TÜZÉP telep a jövőben megváltozott új nyitvatartási időben fogadja a Tisztelt Vásárlókat!

Nyitvatartási idő:

Hétfő:7.00-12.00 óráig
Kedd-Péntekig7.00-16.00 óráig
Szombat:7.00-12.00 óráig

Telefonon történő előjegyzést is felveszünk!
Szervezett házhozszállítás!

Címünk: KELET-TÜZÉP RT 5200 Törökszentmiklós, Bethlen G. út 42.
Telefon: 302 vagy 06-60/356191

Tisztelettel várjuk Kedves Vásárlóinkat!