Törökszentmiklós és Vidéke

35,- Ft IV. évfolyam 17. szám 1993. december 10. Független közéleti lap

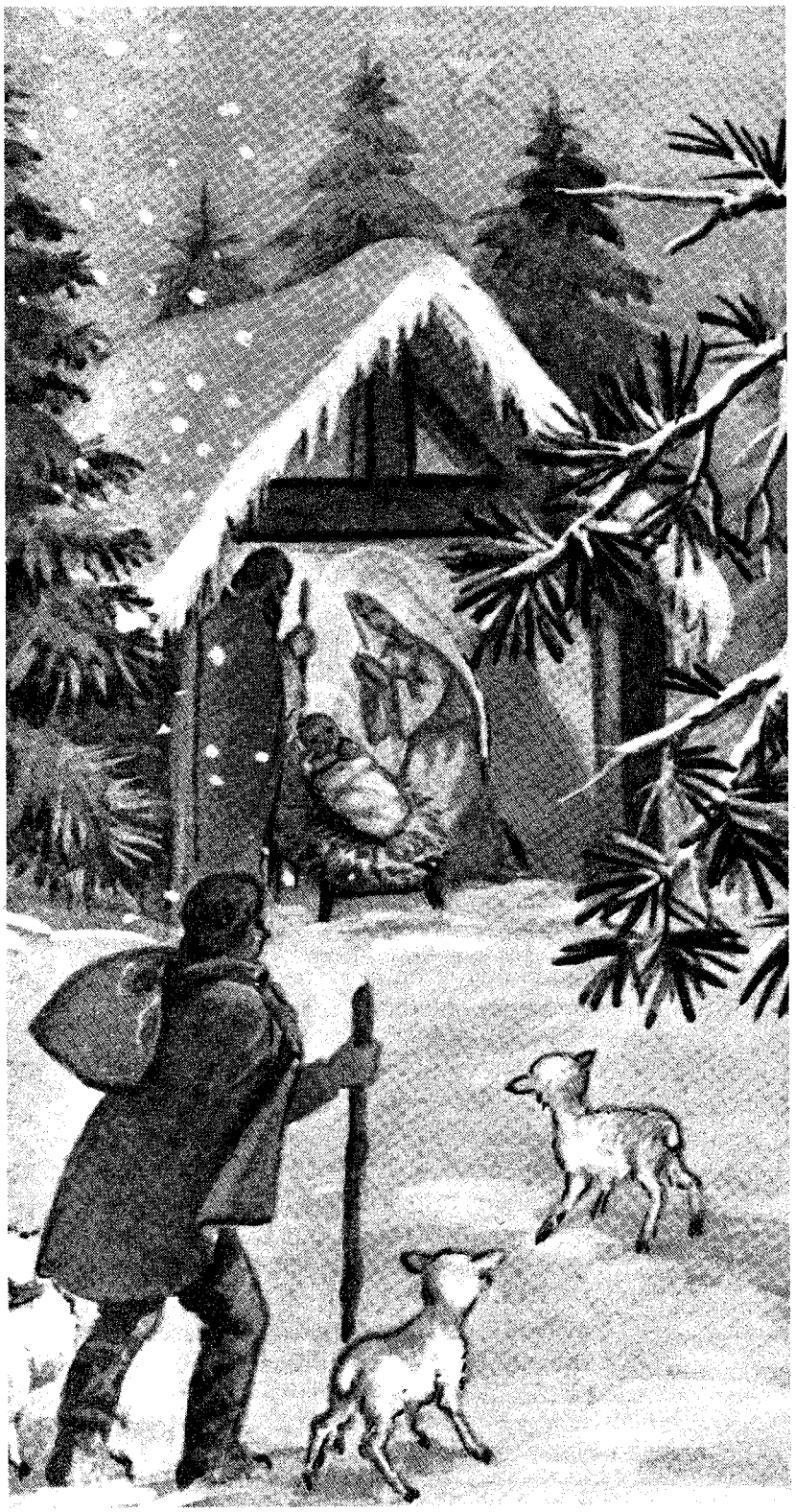

Juhász Gyula:

BETLEHEMES ÉNEK

Ó, emberek, gondoljatok ma rá,
Ki Betlehemben született az este
A jászol almán, kis hajléktalan,
Szelíd barmok közt, kedves bambinó.

Ó emberek, gondoljatok ma rá;
Hogy anyja az Úr szolgáló leánya
és apja ács volt, dolgozó szegény,
S az istállóban várt födél reájuk.

Ó, emberek, gondoljatok ma rá,
A betlehemi kisded jászolára,
Amely fölött nagyobb fény tündökölt,
Mint minden várak s kastélyok fölött.

Ó, emberek, gondoljatok ma rá,
Ki rómaihoz, barbárhoz, zsidóhoz,
A kerek föld mindegyik gyermekéhez
Egy üzenettel jött: Szeressetek!

Ó, emberek, gondoljatok ma rá!

Boldog karácsonyi ünnepeket!

„... gazdag létére szegénnyé lett értetek, hogy ti az ő szegénysége által meggazdagodjatok." (2 Kor. 8, 9)

Mai világunkról sokszor szólunk úgy, mint a tájékoztatás áradatának századáról. Naponta zúdul ránk az információ a rádióból, televízióból. Kicsiny faluvá zsugorodik Európa, ahol hamar megtudunk mindent a szomszédról, a távoli országokról, szerencséről, balesetről, háborúról vagy örömről legyen is szó.

Ebbe a hatalmas információ-tengerbe érkezik el évről-évre az evangélium szava, amely tájékoztatás a betlehemi gyermek születéséről, a Megváltó érkezéséről: „...Istenünk könyörülő irgalmáért...meglátogat minket a felkelő fény a magasságból..." (Lukács 1,78)

Nincs még egy ünnepünk, amelyik ennyire elkopottá vált volna a reklám, a kereskedelem, a haszonszerzés útvesztőjében. Ezüstvasárnap, aranyvasárnap - nyitva vannak az üzletek, rengeteg ember vásárolgat, nézelődik, mérgelődik az árakra nézve. Közben ömlik a falakból „Csendes éj, szentséges éj...". Nagyon nagy kár, hogy sok ember számára csak ennyi a karácsony. A karácsony, Krisztus születésének híre több mint információ, tájékoztatás, nem egy hír a sok között, hanem ÚTMUTATÁS - azaz orientáció. Ebben a szóban (orientáció - útmutatás) benne van az „oriens", azaz kelet égtája, ahol a nap kél. Információból - orientáció, hideg tényszerű tájékoztatásból - útmutatás, KRISZTUSRA MUTATÁS A KARÁCSONY.

Arra az útmutatásra van szükségünk, amelyik éhségről és nélkülözésről, háborúról és gyűlölködésről szóló napi hírek között a szeretet és megbocsátás útjára világít, amelyik ráigazítja lábunkat a békesség keskeny útjára. Bizony nem ér semmit, ha csak „megtartjuk" a karácsonyt, mint régi szép szokást, mint külsőséget és Jézus Igéje nem mozgósít, nem indít útnak úgy,ahogyan a betlehemi pásztorokról jegyezte föl az evangélium: „Menjünk el egészen Betlehemig, és nézzük meg, hogyan is történt mindaz, amiről üzent nekünk az Úr!"

Kérdezheti valaki, mit tehetek én, a magam kicsiny erejével ezen a karácsonyon, amikor fegyverek dörögnek Boszniában és szerte a világon, amikor tízezrek éheznek Szomáliában és halnak meg, amikor e világ szegényei egyre szegényebbek lesznek.

Az egész világ gondja, a távoli országok iszonyú problémái nincsenek a hatalmunkban. Abban azonban bizonyos vagyok, hogy 1993 karácsonyán legalább egy emberen a közelünkben tudunk segíteni. Tökéletes világot nem tudunk teremteni magunk körül, de lehet és Jézus követésében megkísérelhető, hogy magunk körül egy kevésbé rosszat alakítsunk ki.

A harag, a gyűlölet sötétségében élőknek szeretettel tudunk utat mutatni, és nekünk kell elkezdeni a megbocsátást feltételek nélkül. A halál árnyékában bénító reménytelenségünket feloldhatja az örök élet Jézusi ígérete. Milyen nehéz újra és újra ráigazodnunk a békesség útjára! Segítsünk legalább egy emberen, aki mellettünk szükséget lát, és kenyérre éhes,és bocsássunk meg legalább egynek, aki ellenünk vétett!

Ezek a cselekedetek nem lesznek bizonyára elsőoldalas információk a lapokban, de lehetnek a szeretetet és békességet jelentő útmutatások!

Fájdalommal és szomorúsággal tölt el bennünket, hogy társadalmunkban a véleménykülönbségek ellentétekké nehezülnek, az elvi szembenállás ellenségeskedéssé torzul.

Tudjuk, hogy sokak karácsonyi örömét beárnyékolja a családfő munkahelyvesztése vagy anyagi lehetőségeik fájdalmas gondjai. Sokan ezen az ünnepen is egyedül gyújtanak gyertyát. Másoknál hiányzik valaki, aki tavaly még köztük volt.

MEGTARTÓ SZÜLETETT... Ezt éneklik karácsony ünnepén szerte a világon a Templomok meghitt hangulatában, hogy a gyűlölet tüzét a szeretet melege oltsa ki, hogy bizonytalanságunkat a belé vetett bizalom váltsa fel, hogy hétköznapi kérdéseinkben is merjünk Hozzá kiáltani, hogy múlandóságunk felett őrködjék Ő maga, a Megfeszített és örökké Élő!

Városunk minden Polgárának Istentől gazdagon megáldott, boldog karácsonyi ünnepet kívánok!

Szabó József
református lelkész

Farkas Kálmán:

Gondolatok Szokolai Tanár Úrról

Gyurka bácsinak kijár a végig nagybetűs megszólítás. Ő Tanár Úr volt! A szó legnemesebb értelmében, s ezt mindazok velem együtt így érzik, akik tanítványai voltak, akik abban a sorsfordító világban hónuk alatt néhány hasáb fával állítottak be a Törökszentmiklósi Polgári Iskolába, hogy befűtsünk a tanterem kályhájába, s elűzve hideget, elfeledve éhséget odaszegezzük tekintetünket a táblára, amely előtt fehér krétával a kezében ott állt Szokolai tanár úr, s rajzolta a csonka kúpot, a hengert, s írta-írta a képleteket... Évekig láttam ezt a fanyar humorú, mindig pedáns, frissen vasalt ingben - s emlékszem - elegáns, divatos eszterházi kockás zakóban, nyakkendősen megjelenő tanárt. Pontosan, csengetésre érkezett, s csengetésre fejezte be óráit. Mindig „féltünk" tőle. Szigorú, magas követelményt állító tanár volt. Iskolát teremtett. Nemzedékeket vezetett be Törökszentmiklóson Pythagoras, a matematika tudományába. Egyszerűen és világosan magyarázott, már amennyire nekünk akkori kisdiákoknak a képletek, a matematika törvényei világosak, érthetőek voltak. Emlékszem, otthon anyám nádfedeles házában a nagy, tiszta szoba falára rajzszegekkel erősítettem a falra a rajzlapot, amelyen ott sorakoztak a különböző képletek. Már álmomban is tudtam őket. Mert tudni kellett!

Egyetlen értékmércéje volt: a tudás. Ezt is diákhoz szabta. Ő tudta, hogy kiből mit lehet „kihozni." S elég volt egyetlen megjegyzése: „Tőled többet várok. Te ettől többet tudsz, édes fiam„" Szinte lesújtó volt. El szeretett volna süllyedni az ember. Ő, Szokolai György a matek tanár soha nem használt semmiféle fenyítő eszközt. Megtartotta a diákkal szemben a három lépés távolságot, de tisztelte. S utólag döbbenek rá, hogy szeretett is bennünket. Bár szigorúsága eltakarta gyöngédségét, de büszke volt arra aki szépen felelt, akiről azt hallotta megállja helyét az életben.

Olykor álmomban ma is előfordul, hogy ott állok a tábla előtt, s a dobogó mellett velem szemben Szokolai tanár úr, s dadogok, dadogok, próbálom megfejteni az egyenleget, s ő huncutkásan mosolyog, majd közbeszól, próbál átsegíteni a problémán, és várom a csengőszót, a mentő hangot. És megkönnyebbülök.

Gyurka bácsi alakja, fiatalkori képe éppen úgy elkísér életem végéig, mint a legkésőbbi. Legutóbbi, mielőtt örökre eltávozott volna, hogy ott fenn is matekra oktasson, tavaly, 1992 december 10-én találkoztam vele. Eljött a könyvtárba az író-olvasó találkozóra, s egy „padban", egy sorban ült egykori tanítványával, Bácsi Jóskával, az én kedves felsős diákbarátommal, aki mindig megvédett, ha valaki cigányozott, s akkor is mellettem volt, amikor ifjú tisztviselőként a Községházára kerültem az adóhivatalba a „keze" alá dolgozni. De ott ült Gyurka bácsi mellett a cigány fiú - a most sokszoros nagyapa Horváth Géza is! S ez egyszer én beszéltem, s Gyurka bácsi figyelt, hallgatta amit mondtam. Őrá pillantgattam, biztatást várva tőle, érti-e amit mondok, egyetért-e velem, azonos hullámhosszon vagyunk-e, s bár huncut mosolya ott vibrált a szemében most is, de már bizony sápadtabb, megkopottabb volt a fénye, de sütött. S ezt jó volt érezni, ott a könyvtár olvasójában.

És amikor szólásra emelkedett, hallhatóvá vált a csend. Rátapadtak a tekintetek. Figyeltük, hallgattuk. Büszke volt. Azzal kezdte mondandóját, hogy ő készült e találkozóra. Fellapozta az egykori osztálynaplót, amelyet ő egy hatalmas kerthez hasonlít, s szálazta a „virágokat". Ez tanár lett, amaz orvos, ő egyetemi tanár, a másik fizikus, politikus, s amikor nevemet említette egy pillanatra megállt. Rám tekintett: Kálmán meg író-újságíró... Soha, egyy pillanatra nem éreztette velem, hogy én onnan jöttem a Csisznyikóból, a cigánysorról...

Szokolai György a matematikus mélyen érző, de ezt ügyesen palástoló tanár volt. Olykor az illető nem is sejtette, hogy segített rajta. Két levelet őrzök asztalfiókomban. Egyiket akkor írta, szépen, gondosan rajzolt betűivel, amikor Nyíregyházán megválasztottak a Magyarországi Cigányok Kulturális Szövetsége Megyei Elnökének. Hű maradva magához, ezúttal is érzelmi megnyilatkozások nélkül gratulált,s azonnal tanáccsal látott el." Ha gondban vagy, fordulj a pedagógusokhoz. Ők mindig segítségedre lesznek! Megfogadtam. Egy másik alkalommal G. Péter főiskolai hallgatónak való felvételi ügyében fogott tollat. Hosszú lenne mi mindenre terjedt ki a figyelme. Csupán két mondatát emelek ki. „Kedves Kálmán - azt hiszem - ennyi elég ahhoz, hogy velem egyformán ítéld meg azt, hogy ez a család ill. fiuk Péter támogatásra érdemes-e." A másik: „Jóakaratú támogatásodban bízva, azt előre is megköszönve baráti szeretettel üdvözöl: Sz. Gyurka Bátyád."

Vége van az író-olvasó találkozónak. Felláll, közeledik felém. Átölel, megcsókoljuk egymást, s búcsúzóul úgy félig halkan félig hangosan, szinte csak nekem szánva mondja: Igyekszem haza, mert tudod Ilonka ideges, ha elmaradok..."

Menj csak Gyurka bácsi!

Örökre elment. Mégis itt van közöttünk Szokolai György matek tanár, Gyurka bácsi, nemzedékek tanítómestere.

MÁR NEM A KÖZÖSÖN, DE TOVÁBBRA IS KÖZÖSEN

PONT KERÜLT A TULAJDONVÁLTÁS VÉGÉRE A BÉKE MGSZ-ben

1992 végén fogadta el az Országgyűlés az 1993. évi II. törvényt a szövetkezeti résztulajdonok konkrét helyre való kijelöléséről, a tulajdonosok részére kiadásra kerülő földek önálló ingatlanná alakításáról. A feladatot a tulajdonosok által megválasztott fölkiadó bizottságoknak kellett végrehajtaniuk, így a Béke Mgsz-ben is, ahol a testület élére ez év februárjában Balogh Pált választották. Akkor is tőle érdeklődtünk a bizottság előtt álló feladatokról, s most, amikor a hatalmas munka befejeződött, ugyancsak tőle kérdeztük: - Történtek-e alapvető változások az eltelt hónapok folyamán, mennyire zökkenőmentesen, milyen elégedettségi mutatókkal tudta ellátni feladatát az általa vezetett bizottság?

- Az eredetiekhez képest az egyeztetések során az adatokban történt változás. A szövetkezetnek 3426 résztulajdonosa volt, részarányföldtulajdonként kb. 6.000 ha földet különítettünk el 123.299 AK értékben. Ezek az alapszámok természetesen nem változtak, de a belső megoszlások igen. A 3426 tulajdonosból eredetileg 1767-en éltek a földkijelölési kérelem március 23-i határidejű beadási lehetőségével, köztük 242 fő kérte kijelölt területének önálló ingatlanná nyilvánítását 7228 AK értékben. Ez kb. 330 ha területet érintett. Mivel a törvény rendelkezett arról, hogy a tanyatulajdonosok tanya körüli földkérelmeit elsőbbségben kell részesíteni, s számukra a földet tanyájuk körül kell kijelölni, először az ő ügyüket rendeztük el. A 14 tanyatulajdonosi kérelemből egy megalapozatlan volt, így 13 esetben éltünk a kijelölési kérelem odaítélésével. Ők már a november 17-i árverésen megvásárolták a tanyájuk mellé kijelölt kárpótlási földjüket, mi pedig ezek mellé jelöltük ki résztulajdonukat is. Így egy darabban kaphatták meg tanya körüli birtokukat, s ők váltak legelőször valódi birtokossá is. Mivel az ő esetükben a törvény egyértelműen rendelkezett, vitakérdés fel sem merülhetett.

Az eredeti 242 önálló ingatlanná nyilvánítási kérelem viszont időközben 370-re emelkedett, s a tervezett 7228 AK értékű 330 ha terület helyett 16.000 AK értékű 800 ha föld kijelöléséről kellett döntenünk. Ez azért változhatott, mert a kijelölési kérelmek beadási határideje március 23-án lejárt ugyan, de mivel a tulajdonosok igazán csak azután ismerhették meg, mit is jelent a törvény, a hivatali eligazítások lehetővé tették, hogy az egyeztető tárgyalások során azok a tulajdonosok, akik már adtak be igényt, azt számszakilag kiegészíthessék, módosíthassák.

Ha pl. egy tulajdonos adott be igényt a saját és Miklóson élő fia nevére, de tájékozatlansága miatt nem tette meg ezt a Dunántúlon élő fiáéra, pótlólag megtehette. Így lett az 242-ből 371 önálló ingatlanná nyilvánítási kérelem, az eredeti 1767 kijelölési kérelemből pedig 1964. Velük kellett megegyezésre jutni 89.389 AK értékű föld kijelölésében, a kérelmet be nem adó tulajdonosoknak pedig ki kellett sorsolnunk 33.910 AK értékű területet.

- Miért a nagy aránytalanság a kijelölt és a kisorsolt földterület nagyságában?

- Mert döntő többségben azok a régi, eredeti tulajdonosok érdeklődtek a dolog iránt, s azok adtak be kérelmet, akiknek annak idején a tagosításkor eleve nagyobb földterületük volt. A sorsoltak között zömében örökösök vannak, akikre már nagyon elaprózódott az eredeti tulajdon - sok esetben még az egy holdat sem érte el -, s ezért nem is izgatta őket a tulajdonlási jog. 1443 főről volt szó, a sorsolás november elején megtörtént, a határozatokat most tesszük postára. Ezekben egyszerűen tudatjuk, hogy ezen és ezen a földrajzi számon kapták meg földjüket, ide és ide kerültek telekkönyvi bejegyzésre. nekik december 31-ig nyilatkozniuk kell, mit kívánnak földjükkel tenni: önálló ingatlanná nyilvánítják vagy haszonbérbe adják a szövetkezetnek. Ha addig nem nyilatkoznak, a többi már nem a szövetkezet dolga lesz, hiszen földhasználati joga ez év december 31-ig van. Utána a föld használatára nem jogosult.

- Simán zajlottak az egyeztető tárgyalások?

- Alapjában véve igen. A 370 főnek, aki az önálló ingatlanná nyilvánítást kérte, már a tavaszszal illetve az őszi munkák során ideiglenes tulajdonba adtuk a földet, még a hivatalos ügyintézés befejezése előtt. Már használták a földet miközben a Földhivatal elkészítette az ingatlannyilvántartás megosztási rajzait, s elvégezte a birtokbaadást. Eredetileg úgy volt, hogy mindenki megkapja a földet ott, ahol kérte, s csak a kialakítás, kimérés sorrendjében kell megegyezni, de miután számszaki kiegészítések történtek, mégis egyezkedni kellett. Mivel mindössze 600 ha-ró volt szó, probléma csak abból adódott, hogy akadtak olyan kérések, amelyek kárpótlási részekre estek, s meg kellett értetnünk, hogy mi azokkal nem rendelkezünk, csak hasonlót tudunk felajánlani helyette. Ha ez tisztázódott, több gond nem volt. Nem ment ilyen simán az ügy annak az 1593 főnek az esetében, aki kérte ugyan a kijelölést, de földjét közös használatban hagyta, de azért rossz utóízek nélkül sikerült ennek is a végére érnünk. Itt már akadtak egy-egy területre többszörös túljelentkezések, ilyenkor addig folytattuk a tárgyalásokat, amíg mindenkivel egyezségre nem jutottunk. A bizottság kezdettől fogva minden segítséget megadott a tulajdonosoknak, de az ő érdekük is az volt, hogy dűlőre jussanak. El kell mondanom, hogy az egyeztető tárgyalások méltóságteljesen zajlottak, nem volt sem veszekedés, sem hangos szó soha. Április 22. és szeptember 22. között 14 tárgyalás zajlott nagy érdeklődés mellett. Az első alkalommal az 1767 főből csak 36 nem jött el, de később 12-en közülük is jelentkeztek. Úgy érzem, végül mindenki megtalálta a helyét úgy, hogy tüske senkiben sem maradt.

Szeretném azt is hangsúlyozni, hogy a Polgármesteri Hivatal és a Földhivatal nélkül lényegesen nehezebb lett volna a dolgunk. A Polgármesteri Hivataltól kaptunk helyet, fedezte a dologi kiadásainkat, pedig csak a sorsolás lebonyolításához 85.000 forintjába került az általa készített számítógépes program, a Földhivatal pedig már nyár végén, ősz elején elvégezte a geodéziai, térképészeti ingatlan-megosztási munkákat, holott ez óriási teher volt számára. Az ő segítségükkel sikerült határidő előtt végleg befejeznünk a tulajdonváltást, a szövetkezet most már valóban a tulajdonosok társulása, most már mindenki a magáén és magáért dolgozik.

-Köszönöm a tájékoztatót

HIRT

ÁLTALÁNOS ISKOLAI KÖRKÉP III. rész

REFORMÁTUS ÉNEK-ZENE TAGOZATOS ÁLTALÁNOS ISKOLA ÉS DIÁKOTTHON

Harmadik tanévük ez, melyben egyházi iskolaként tevékenykednek. Legfőbb célkitűzésük értelmében nevelőmunkájukat a keresztény szellem hatja át, és biztosítják az iskola arculatát meghatározó református szellemiséget.

Prof. F.J. Mönks. előadás közben

Iskolájukban 738-an tanulnak 31 tanulócsoportban. Napközis csoportjaik száma 12. Van 44 kollégista gyermekük is. Az idén a szülők és gyerekek teljes mértékben kérték a vallásoktatást, ezért az beépült az órarendbe. Református és római katolikus hitoktatás van ugyanabban az időpontban, az utóbbit 40 gyermek részére kérték. A reggeli áhítat is fakultatív módon történik, naponta fél nyolctól háromnegyed nyolcig. Ahol nagyobb létszámban vesznek részt rajta, ott minden épületegységben megtartják.

Folytatják a korábban megkezdett szakmai programokat. Igen nagy érdeklődést tanúsítanak a szülők az informatika tagozat iránt, ahol az elmúlt évben is háromszoros volt a túljelentkezés. Az 1987-ben indított tehetségnevelési program már mind a négy felső tagozatos évfolyamon működik. Ebben 92 gyermek vesz részt. Ide 5. és 7. osztályba lehet felvételizni. Nemcsak Törökszentmiklósról, de a megye különböző településeiről, sőt Budapestről is van tanulójuk. Ők a kollégium lakói.

Ebben a tanévben indult be a speciális szakiskola. Ez kétéves képzési forma, számítógép-kezelői és gépjárművezetői tagozattal. Igen nagy itt is az érdeklődés, többszörös a túljelentkezés. Mindezekhez sikerült biztosítani a megfelelő személyi és tárgyi feltételeket. A pénzeszköz jelentős részét a Tiszántúli Református Egyházkerülethez benyújtott sikeres pályázatok útján nyerték.

A német és angol mellett latint is oktatnak. Az angol vagy a német kötelező a negyedik osztálytól kezdve. A tehetségnevelő osztályokban mindhárom együtt van jelen. 5-8-ig minden évfolyamon van egy ilyen osztály.

Ének-zene tagozatuk már 13 éve működik. Az iskola három kórusa hagyományosan jól szerepel különböző rendezvényeken és bemutatókon. A repertoár egyházi énekekkel bővült. Nagykőrösön már voltak, Debrecenben pedig ezután vesznek részt egy nagy templomi hangversenyen.

A korán beköszöntött télben szinte jólesik felidézni a nyári táborozások kellemes élményeit. Két gyönyörű helyen is pihenhettek, nyaralhattak tanulóik. Az első a Szurdokpüspökiben rendezett angol, illetve német nyelvi tábor volt, amelyet a mátészalkai 6-os sz. Általános Iskolával közösen szerveztek, akikkel szoros kapcsolatban állnak a tehetséggondozó program keretében. Az ott töltött héten délelőttönként idegennyelvi foglalkozásokat tartottak. Ezeket követték délután a szabadidős tevékenységek, melyek során Hatvanban strandoltak, Salgótarjánban betekintettek az üveggyártás titkaiba, jártak a Kékesen, és eljutottak Budapestre is, az Állatkertbe.

Augusztusban 72 tanuló töltött 8 napot a Velencei-tónál, ahol a Velencei-tavi Sportiskola vízibázisán remek üdülés kínálkozott. A szárazföldtől sem szakadtak el, gyalogtúrán jártak a pákozdi emlékműnél és a sukorói református templomnál, s kirándultak Székesfehérvárra is.

Nem lenne teljes e beszámoló az október 13-án tartott rendezvény megemlítése nélkül. Az iskola tagja az Európai Tehetségkutató Társaságnak. Ezzel volt kapcsolatos az a nagyszabású program, amit a Tiszántúli Református Egyházkerület Tanügyi Bizottsága szervezett. Célkitűzésük volt, hogy az egyházkerület iskoláinak fenntartói és vezetői megismerkedjenek a tehetségnevelés nemzetközi eredményeivel és az abból fakadó lehetőségekkel.

Dr. Kocsis Elemér, a Tiszántúli Református Egyházkerület püspöke bevezető előadásában a Debreceni Református Kollégium tehetségkutató és tehetséggondozó módszeréről beszélt, amit az

Pihenő a pákozdi emlékműnél

460 éven át folytatott. Diáktanítókat küldött ki a gyülekezetekbe, a „tanítva tanulok" elve alapján.Humanista iskolák voltak, ahol mindenki kibontakoztathatta képességeit. Elődeinktől van mit tanulni!

Ezután a holland Prof. F. J. Mönks, az Európai Tehetségkutató Társaság elnöke beszélt a tehetségnevelés helyzetéről Európában és az egyházi iskolák feladatairól. Ismertette hazája iskolarendszerét és az abban megtalálható újításokat. Ezeknek célja: a gyermekek fejlődésének megfelelően alakítani az oktatást, hogy mindenki a maga szintjén részesüljön abban.

A belső indíttatás külső jegyeiről beszélt továbbá a professzor, hangsúlyozva, hogy a környezetnek is nagy szerepe van fejlődésük alakulásában. Az iskola - család - társak jó összessége adja a tehetséges gyerekeket, különösen sokat segítenek, ha időben észreveszik, mire van szüksége tanulóiknak.

F. J. Mönks professzor igen szerencsésnek vallotta magát, hogy Hollandiában részese lehet a tehetségnevelés folyamatának. Meglátása szerint a Református Ének-Zene Tagozatos Általános Iskola hajlandó és képes arra, hogy e tekintetben ötleteket vegyen át, központja legyen az ilyen irányú képzésnek, és gratulált az eddig elért eredményekhez.

Angol nyelven megtartott beszédének zárszavait a tolmács így összegezte: „Tehetséggondozással kell a jövő számára etikus és művelt vezetőket képeznünk!"

Hajnal Józsefné

SÁRKÁNYREPÜLŐVEL A VÁROS FÖLÖTT?

AMI A RIPORTBÓL KIMARADT

Hát erről lenne szó
(A gép túloldalán az ifjú Csejtey)

Az előző számunkban közölt repülős cikkel kapcsolatosan ismerőseim közül sokan megállítottak a közelmúltban. Volt, aki „irigykedett", volt, aki „félelmeimről" érdeklődött, olyan is akadt, akit a repülős Csejteyek érdekeltek bővebben. Egy dolgot viszont szinte mindenki megjegyzett: De nagy kár, hogy itt, Miklóson nincs lehetőség az élmény kipróbálására, pedig bizonyára sokan megtennék. Nos, nem is olyan mesébe illő, lehetetlen dologról ábrándoztak. Az akkori cikkben nem szerepelt, mert hangulatilag nem illett bele, de Csejtey Lászlóval erről is esett szó. A vitorlázás mellett sárkányrepülőzik is, minden vizsgája megvan ahhoz, hogy akár utasokat is repültessen. S vannak is ilyen tervei. A nyár elején szeretne egy repüléssel kapcsolatos vállalkozást beindítani, vásárolni egy stabil, kétszemélyes, motoros sárkányrepülőt, amely a legkülönbözőbb szolgáltatásokra képes. De innen inkább idézzük őt:

- Üde, vendégcsalogató színfoltja lehetne a városnak, hiszen viszonylag olcsón lehetne 5-10perc alatt átélni a repülés örömét, s gyönyörködni a magasból a városban és környékében. Akár az önkormányzat is beiktathatná jeles vendégei programjába, de felhasználhatná légi fotózásra, területrendezési tervek készítéséhez, sőt esetenként még a rendőrségnek is segítségére lehetne.

Reklámozás céljára is hasznosítható, akár transzparensre, akár szórólapokra gondolok,s jóval kevesebbe kerülne, mint egy megyei napilapban feladott hirdetés. De említhetem a mezőgazdaságot is. Repülős vegyszerezésre, határszemlére, elemi károk feltérképezésére egyaránt igénybe lehetne venni.Hirtelen ezek jutnak eszembe, de nyilván akadnának még más ötletek is. Viszonylag könnyen kezelhető, különösebb karbantartást nem igénylő szerkezet ez, amely 90 m-en belül képes tökéletesen biztonságos, kis helyen történő le és felszállásra, s a tárolása is nagyon könnyen megoldható. Akár egy családi telek is alkalmas ezekre a célokra.

- Az elmondottak alapján feltételezem, hogy több irányú igény is lenne a szolgáltatásaidra, a jogosítványaid megvannak rá, tehát a dolognak semmi akadálya.

- Sok nincs is, csak egy, de az éppen elég. Repülős kapcsolataimból kifolyólag áron alul meg tudnám vennia gépet, de annyira mégsem áron alul, hogy arra magamnak pénze legyen. Nekem a pluszaimat éppen a repülés viszi el. Vagy hitelt kellene felvennem, vagy tőkés partnerre találnom, akivel valamilyen egyezség alapján társulni lehetne. Ő adná a tőkét, én a repülés tudományát, a technikai ismereteket és az engedélyeimet. Kb. 500.000Ft-ból lehetne indítani a vállalkozást, de igazán nem jártam még utána a lehetőségeknek. Talán a mezőgazdasági üzemekkel lenne legcélszerűbb tárgyalni, mert amennyire tudom, a repülőgépes növényvédelem 30-35.000-be kerül nekik óránként, s én ezt feléért is tudnám vállalni. Arról nem is beszélve, hogy 15-20 óra ingyenes szolgáltatás révén meg is térülne a befektetett pénzük, s ráadásul várniuk sem kellene, mert a gép mindig rendelkezésükre állna. De hát, ki tudja. Minden esetre valamerre el kell indulnom, mert ha nyáron kezdeni akarok, a vállalkozást lassacskán el kellene indítani.

Hogy repülünk-e a város fölött a nyáron? Az attól függ, a kihívást fogadja-e valaki.

- P -

80 ÉVES A FILMSZÍNHÁZUNK

A MÚLT

Ki gondolná (főleg így új külsővel), hogy 80 éves filmszínházunk.

Lukács Béla 1913. december 4-én nyitotta meg a mozi kapuit. A Lukács dinasztia neve és az épület egybeforrtak. Kitelt a családból gépész, üzemvezető, pénztáros, jogtanácsos és plakátterjesztő. Első műsorukon a „Régi pad" c. svéd film szerepelt. tartalma: a fiatal szerelmesek nem lehetnek egymáséi, egy régi padhoz járnak találkára, és itt kesergik el egymásnak szívük bánatát... A magyar filmek közül először a „Jön a rozson át" címűt játszották.

1943-ban a műsor 80%-a magyar filmekből állt. A mozi 430 személyes volt, az egész emeletet páholysor foglalta el. Itt jött össze a környékbeli intelligencia, amely esztendőkön át bérelte a kiválasztott páholyokat. A jegyárak hétköznap 50 fillértől 1,20-ig vasárnaponként 50 fillértől 1,70-ig terjedtek.

A „Magyar Film c. korabeli újság így emlékezett meg a 30 éves jubileumról: „A színpad padozatán piros-fehérzöld villanykörtesor ragyogja be a 100 cserép krizantinnal díszített színpadot. Felhangzik a Rákóczi-induló, majd a széjjelhúzott függöny mögött megjelenik a meghatott Lukács Miklós igazgató, akit tüntető ovációval üdvözöl a közönség. Elsőnek a Magyar Film nevében lapunk munkatársa üdvözli, majd Gütter Lajos nyújtja át a Palatinus Filmgyártó koszorúját... A jubileumi műsoron a Magyar Világhíradón kívül Rosita Serreno kisfilmje és a Hunnia nagysikerű „Éjjeli zene" c. vígjátéka szerepelt. A díszelőadást követően vacsora keretében ünnepelték meg a család és a vendégek a jubileumot.

A JELEN

1952-ben államosították a mozit, a Szolnok Megyei Moziüzemi Vállalat üzemeltette egészen 1992-ig. Azóta a Tisza Mozi KFT bérli az épületet az önkormányzattól.

50 év után újból jubileumot ünnepel a MOZI.

- Hogyan készülnek a 80 éves évfordulóra? - kérdezem Juhász Béláné üzemvezetőt.

- Természetesen filmekkel. Minden korosztálynak szeretnénk filmélményt nyújtani a három napos rendezvénysorozaton december 3-5 között. December 3-án délelőtt az óvódásoknak, délután a kisiskolásoknak vetítünk filmeket Mátyás királyról. 17.00 órakor a felújított mozi átadása következik és rövid megemlékezés a 80 évről. Ezután a Ripacsok c. magyar filmet vetítjük le.

December 4-én 17.00-től Bacsó Péter új filmjét, a Live Show-t láthatják az érdeklődők, december 5-én pedig a családokat hívjuk moziba egy országos bemutató előtti vetítésre. A film a Dennis, a komisz c. amerikai vígjáték lesz. A rendezvényekkel egyidőben a Kecskemét Film Kft műhelymunkáiból lesz kiállítás: Hogyan készül a rajzfilm? címmel.

A JÖVŐ

- Milyen terveik vannak a közeljövőben?

- A külső munkálatok befejezéses után, várhatóan januártól megkezdjük a belső tér átalakítását. Az előtérbe kerül a Videotéka, és lesz egy pultrész is, ahol rágcsálnivalót és üdítőt lehet kapni. Az új évtől filmklubot szervezünk az érdeklődőknek. Nagyon kevés magyar filmet játszunk, ezt a lemaradást is szeretnénk ezzel pótolni. Egy héten egy filmet vetítenénk a klub keretében, alkalmanként színészeket, alkotókat hívnánk vendégül.

Nagyon kevesen, szinte csak fiatalok járnak moziba, az idősebbek és családosok örülnek, ha hazaérnek, s utána már nem szívesen mozdulnak ki. Őket szeretnénk visszaszoktatni a moziba.

-Sok sikert hozzá!

Busai Barbara

ZSÚFOLT TEREM A KÖZMEGHALLGATÁSON

November 25-én került sor a Polgármesteri Hivatal Tanácstermében az önkormányzatok számára törvény által előírt évi egy alkalommal kötelező jellegű lakossági közmeghallgatásra. Az utóbbi időkben ritkán tapasztalható rendkívüli érdeklődés jeleként zsúfolásig megtelt a helyiség, még a pótszékek sem bizonyultak elégnek. Indításként Szegő János polgármester tájékoztatta a megjelenteket a város telefonhelyzetéről. Elmondta, hogy a közelmúltban két tárgyalás zajlott a KÖRÖS COM és a MATÁV között, amelyeken két fontos témakör került terítékre. Az elsőn a szolnoki primer körzet fejlesztésére kerestek olyan megoldást, amelyben mind a két fél szerepet kaphatna, a másodikban a Távközlési Vállalat vázolta a körzet fejlesztésére vonatkozó elképzeléseit. Erre azért volt szükség, mert a két fél közötti megállapodás feltétele az, hogy a MATÁV elképzelései a KÖRÖS COM számára is kedvezőek legyenek. Ez esetben az utóbbi esetleg úgy döntene, hogy támogatja az előbbi koncessziós pályázatát. Az egyeztetések tovább folynak, de márciusig - amíg a körzetnek nem lesz gazdája, konkrétumokról nem lehet beszélni.

Ezt követően az AXIS Kft képviseletében Pór Nándor tájékoztatta az érdeklődőket a város rendezési tervéről. Véglegesen eldőlt, hogy a négyes főközlekedési út várost elkerülő szakasza északi irányban kerüli ki a várost, csatlakozva az előzőleg Szolnok és Törökszentmiklós között négynyomsávosított főforgalmi úthoz. Ennek építési engedély iránti kérelme már a Jász-Nagykun-Szolnok Megyei Közlekedési Felügyeletnél van, a beruházó a Szolnok Közúti Igazgatóság lesz.

A két tájékoztató után került sor a lakosság által írásban benyújtott kérdések megválaszolására. Elhangzott többek között, hogy a közeljövőben sor kerül az Esze Tamás út és a vasút közötti csatorna karbantartására, amelynek első lépése a téli nád- és cserjeírtás lesz, s csak utána történhet meg a csatorna speciális géppel való kikotrása. A zárt rendszerű részek nagynyomású vízsugárral történő kimosására előre láthatólag csak jövőre kerül sor.

Választ kapott egy kérdező a pillanatnyilag Református Ének-Zene Tagozatos Iskola működtetésében lévő épületek jogi státusára vonatkozó kérdésére is. A következőket lehetett megtudni: A Stadion úti kollégium, a Bacsó Béla úti iskola, a volt pártszékház továbbra is az önkormányzat tulajdona, de miután az egyház teljes egészében vállalta az alsó fokú oktatással összefüggő feladatokat, ezeket ingyenes használatra megkapta addig, amíg ezeket a feladatokat ellátja. A Bethlen Gábor út 1., Kutas Bálint út 9., Batthyány út 36., Kossuth út 103. alatti épületek az 1991. évi XXXII. törvény alapján - miután azok eredetileg egyházi tulajdonban voltak - kártalanítás nélkül visszakerültek egyházi tulajdonba. A Vasas Kultúrházat az egyház megvásárolta.

Utoljára a szóbeli kérdések feltevésére nyílt lehetőség. A kérdések kivétel nélkül egy területre irányultak: a város éjszakai közbiztonságára, s az utóbbi idők botrányos eseményeire. Több, mint egy órás vita bontakozott ki, mely során Szegő János polgármester és Dr. Papp Lajos városi rendőrkapitány többször is felszólalt. Úgy ítélték meg, hogy nem általában a város közbiztonságával van probléma, hanem egy csoporttal, amely az együttélés normáit nem tartja tiszteletben, s amelynek megfékezésére nem mindig elégségesek a hatályos jogi eszközök. A megállapításról erősen megoszlottak a vélemények, mint ahogy a volt Graffiti, jelenleg CHA-CHA Disco körül zajló eseményekről is. A város és a rendőrség vezetője abban ismét egyetértettek, hogy a problémát csak közös erővel, az érintett felekkel folytatott békítő, egyeztető tárgyalások folyamán lehet megnyugtatóan megoldani.

***

SZERZŐDÉSMÓDOSÍTÁST KÉRNEK A HÁZIORVOSOK

Régóta tudott dolog, hogy Magyarországon az egészségügy alulfinanszírozott. Míg nálunk az egy főre jutó egészségügyi kiadás értéke 200 dollár/év, az EK országok átlaga 1.000 dollár körüli, az USÁ-ban pedig a 2.000 dollárt is meghaladta már. Társadalombiztosításunk az egészségügyben dolgozók szerint csak a biztosított betegek gyógyítását és járulékos költségei egy részét fizeti, de a prevenciót nem. Mindezek miatt önkormányzati segítség nélkül csak az orvosi alapellátásra telik, a megelőzés egyre inkább háttérbe szorul. Ugyanakkor megszűnt az alapellátás bázisfinanszírozása, a kártyapénzben pedig nem kompenzálták az inflációt, a növekvő áfa-terheket és a normál áremelést. Ezért a háziorvosok úgy tapasztalják, hogy az új finanszírozással kevesebb lett a pénzük. Még jobban lecsökken a keret akkor, ha a rezsijüket is abból kell fedezni, mert az önkormányzat nem siet segítségükre.

A törökszentmiklósi háziorvosok úgy érzik, ez utóbbi történik velük, ezért levélben fordultak az önkormányzathoz, név szerint Szegő János polgármesterhez. A beadványban kérik bérszerződésük felülvizsgálatát a következők miatt: Indokolatlanul magasnak tartják a rájuk kiszabott havi 32-40.000 forint üzemeltetési költséget, s méltánytalannak azt, hogy nekik kell a kártyapénzükből fizetniük a várók, illemhelyek, rendelők fűtését, világítását, takarítását is, holott a törvény értelmében ezeket az önkormányzatnak kellene biztosítania.

Mivel a szabadságon lévő orvos saját praxis pénzéből kénytelen fizetni helyettesét, úgy érzik, a közalkalmazottaknak járó évi fizetett szabadságot is elvették tőlük, holott azt is törvény írja elő.

Sérelmezik, hogy az EGYMI vezetése a 13. havi fizetésüket a háziorvosi praxison megtakarított pénzéből kívánja számukra kifizetni - tehát a már meglévő pénzüket kapnák -, többi dolgozó pedig plusz juttatásként kapja a 13. havi fizetést.

Megemlítik, hogy a Törökszentmiklós nagyságrendű városok - Püspökladány, Hajdúszoboszló, stb - önkormányzatai megtalálták a módot városuk egészségügyi alapellátásának megsegítésére az üzemeltetési költség átvállalásával és az évi szabadság átlagbér önkormányzati alapból való biztosításával.

A hivatalos kérelmet a felnőtt és gyermek háziorvosok kivétel nélkül aláírták.

- P -

KÖZTÁRSASÁG PÁRT - VÁLASZTÁSI PÁRT

Bár már korábban is volt szó a magyar közéletben választási pártól, mint elméleti lehetőségről, de a Köztársaság Párt volt az első, amely választási pártként határozta meg önmagát. Amikor azt mondjuk, hogy a választási párt a választók pártja, akkor nem azt állítjuk, hogy a választási pártoktól idegen, vagy azok érdekeit nem képviselő párt. A választási párt arra alkalmas, hogy a választók akaratát hatékonyan és célravezetően képviselje.

Ami látszólag szervezeti felépítés kérdése, az valójában súlyos politikai különbséget takar. A más fajta felépítés csupán következménye ennek a politikai különbségnek. A Köztársaság Párt nem a választók érdekeit, hanem a választók akaratát kívánja képviselni. Hogy mi az érdeke valakinek, azt ő maga tudja a legjobban. Hogy mit akar, azt mások is tudhatják, hiszen a szavazatával megmondja: ezt akarom. Feltehetően azért akarja, mert úgy látja, ez áll az érdekében. Tévedhet valaki saját érdekeit illetően, de ha téved, a felelősség a övé.

De vajon mindenki akaratát akarjuk-e képviselni? Nem. Talán valamely sajátos réteg, vagy csoport akaratát kívánjuk képviselni? Nem. Akkor hát miről van szó? A választási párt olyan programot kínál, amely véleményünk szerint megállítja a romlást, gazdasági társadalmi felemelkedést ígér, mégpedig úgy, hogy azt is megmondja, ez hogyan érhető el. Az emberek érdeke adott, s ezért nem befolyásolható. Az akaratuk viszont igen. Egy választási párt tevékenysége arra irányul, hogy meggyőzze a választókat programjának kívánatos voltáról, s arról ha egyetértenek a programmal, érdemes támogatniuk a pártot. **Mi tehát a programmal egyetértők akaratát kívánjuk képviselni.** Miért kellene ezt rétegekre, vagy csoportokra lebontani? Nem képzeljük, hogy mindenki akarni fogja programunk valóra váltását, s nem is akarunk az egész társadalomra rátelepedni. Nagy baj lenne, ha mindenki ugyanazt akarná, hogy mindenkivel ugyanazt akartatnák. Ez egy egyszínű diktatúra előszobája lenne.

Mégis azt hisszük, hogy a magyar társadalom nagy tömegei számára elfogadható és kívánatos programot tudunk nyújtani. Abból indulunk ki, hogy a szegényeknek nem kell örökké szegényeknek, a munkanélkülieknek örökké munka nélkülinek maradniuk, a nyugdíjasoknak pedig nem kell feltétlenül reménytelennek látniuk a helyzetüket, és fölöslegesnek érezniük magukat. Programunk egy szociálisan érzékeny párt cselekvési terve. A szociális problémákat viszont csakis emelkedő gazdaság képes megoldani, ahol döntő szerepe van a magántőkének, a vállalkozások szabad kiteljesedésének. A gazdaság nem cél, hanem eszköz a társadalmi célok eléréséhez, ez nem azt jelenti, hogy a tőkések és a vállalkozók pártja vagyunk, de azt igen, hogy nélkülünk nincs, és nem is lehet hatékonyan működő gazdaság.

A régi típusú pártszerkezettel ez a program aligha megvalósítható. Ezért a választási párt felépítésében is különbözik a mozgalmi jellegű pártoktól. A mozgalmi pártnak kétségkívül vannak előnyei. Tagjait a program mellett világnézeti és érzelmi kötelékek fűzik egymáshoz, s ez elvileg közösségképző erő. A valóságban azonban többnyire mégsem alakul ki a közösség. Az összetartozást gyakran gyengítik viták, amelyek az eredeti célt kérdőjelezik meg, s a program kétségbevonását általában az azt kidolgozókkal szembeni, személyeskedő bírálatok követik. Párton belüli harcok és frakciók alakulnak ki, és a küzdelem a továbbiakban a párttagság megnyeréséért folyik. A közösségképző erő előnyei hátránnyá változnak.

A választási párt programpárt. Célja és feladata, hogy a választókat megnyerje a programnak. Nem a tagságért van, hanem tagsága van a választópolgárokért. Tagjai arra szövetkeznek, hogy a program megvalósítására támogatást nyerjenek a választóktól. Azért csatlakoznak a párthoz, mert egyetértenek célkitűzéseivel, és aktívan részt akarnak venni annak politikai megvalósításában. Ilyen emberek nem tömegesen akadnak. Egy választási pártnak nincs is szüksége sok párttagra. Inkább sok voksoló állampolgárt akar megnyerni. Bármilyen nagy létszámú legyen is egy párt, mégis csak töredéke a népesség egészének. S lehet egy párt kis létszámú, mégis képes lehet több embert maga mellé állítani, mint egy sok taggal rendelkező párt.

A választási párt olyan modern párt, amely nem különböző programokról vitatkozik, hanem kidolgozott programmal lép fel, s arról folyik vita, hogy a program hogyan váltható valóra, ki képviselheti a legjobban, és ki a legalkalmasabb a választópolgárok megnyerésére. A Köztársaság Párt sok választót, de nem sok párttagot akar. A ránk szavazók mellett sokan lesznek, akik egyet fognak érteni programunkkal, hajlandók lesznek támogatni, de nem óhajtanak szervezetileg is a párthoz tartozni. Ők alkotják a szavazók azon aktívabb táborát, akik már a választások előtt ki akarják nyilvánítani rokonszenvüket a párt programja iránt. Ebből a táborból akarjuk megszervezni az úgynevezett regisztrált választók minél szélesebb tömegét. A regisztrált választók azok, akik vállalják, hogy majdani szavazatukkal és jelenlegi rokonszenvükkel támogatják a párt célkitűzéseit. A regisztrált választók alkotják azt a bázist, melyek a választási körzetekben javaslataikkal részt vesznek a helyi képviselőjelölt kiválasztásában, és segítik őt a kampány során.

A választási párt nem városok, falvak vagy megyék, hanem választási körzetek köré szerveződik. Egy politikai pártnak ugyanis nem célja, hogy helyettesítse a civil élet vitaklubjait vagy egyéb társulásait, bár helyesli és támogatja ezeket a szerveződéseket. A választási párt tevékenysége arra irányul, hogy maga mellé állítsa az állampolgárokat céljainak megvalósítására. E tevékenység központja a választási körzet. Regisztrált választóink politikai támogatására is itt van szükség. A regisztrált választó politikai tényező, s nem másodosztályú párttag. Nem plakátragasztó aktivista - erre ott vannak hivatalos plakátragasztók -, hanem a programmal egyetértését kinyilvánító állampolgár. A regisztrált választók mondják meg a pártnak, hogy egy-egy választókörzetben kik tudják a programot méltóan rokonszenvesen és hatékonyan képviselni.

A Köztársaság Párt ilyen választási párt lesz. Nem ígérgetünk, nem kecsegtetünk, nem csapunk be senkit. Tisztában vagyunk az ország nehéz helyzetével. Ezért nem akarunk folyton folyvást arra hivatkozni, hogy milyen súlyos örökséget hagytak ránk. Ennek tudatában kell vállalnunk a felelősséget. Olyan utat kínálunk a választóknak, amely legjobb meggyőződésünk szerint a felemelkedéshez vezet.

(A párt programja fizetett hirdetésként jelenik meg)

Jogi tanácsok

Az ingatlan tulajdonjogának megszerzése (3)

A szerződések tartalma, alakja

Szabad jogrendszerben, szabad piacgazdaságban a szerződések megkötése általában nincs meghatározott alakhoz kötve. Szóban kötünk szerződést, amikor a gyerek kéri és megkapja zsebpénzét (ajándékozás), írásos szerződéssel veszünk fel kölcsönt az OTP-től (kölcsönszerződés) és ráutaló magatartással jön létre az ügylet, amikor a bolti pénztárhoz megyünk és elvisszük a kifizetett árut (adásvétel). Mindezek ellenére a fontosabb szerződéseket általában írásba foglalják, akkor is, ha azt nem írja elő jogszabály, de gyakori eset, amikor jogszabály kötelező erővel határozza meg a szerződés érvényességének alaki feltételeit. Ilyen szabályt tartalmaz a Polgári Törvénykönyv, amikor kimondja, hogy az ingatlan adásvételének érvényességéhez a szerződés írásba foglalása szükséges.

Ennek a rendelkezésnek fő célja, hogy az ingatlan átruházása során az átlagosnál biztonságosabb legyen a piaci forgalom, és megakadályozza a megfontolatlan ingatlan-elidegenítéseket. Ebből az is következik, hogy az ingatlan ajándékozására, cseréjére vonatkozó szerződéseket is írásba kell foglalni, mint általában minden olyan ügyletet, amit valamilyen nyilvántartásban rögzíteni kell. (Ilyen pl. a gépkocsi értékesítése. A szerződés szóban is érvényes, de az írásba foglalás nélkül nem lehetséges a tulajdonjog átírása a forgalmi engedélyben.)

De térjünk vissza az ingatlan átruházására. Az erre irányuló szerződés érvényes létrejöttéhez a tartalmi követelmények szempontjából szükséges - és egyben elegendő -, ha a szerződésről készült okirat tartalmából megállapítható a felek személye, a tulajdonjog átruházására irányuló akaratnyilvánításuk, az ingatlan és az ellenszolgáltatás, vagy ha az átruházás ingyenes, ez is kitűnik a szövegből. Ezek a legfontosabb, az érvényességben mindenképpen szükséges adatok. Ezen kívül célszerű írásban megállapodni az ingatlan birtokba bocsátásának időpontjáról és módjáról, a vételár megfizetésének módjáról, az esetleges részletfizetés feltételeiről. Részletfizetés esetén sokszor biztosítják a szerződést kezesek. A kezességre vonatkozó megállapodást külön szerződésben is meg lehet kötni, de sokkal jobb az alapszerződésbe foglalni azt. Ha előleget, vagy foglalót adott a vevő, annak rendeltetését pontosan meg kell határozni, hiszen a tévedés komoly anyagi veszteséget okozhat valamelyik félnek. A birtokbaadással összefüggésben szokás rendelkezni a hátralékos közüzemi díjak elszámolásáról, az ingatlan állapotának, használatának különleges szabályairól.

Fontos tisztázni, hogy melyik fél jár el az ingatlan-nyilvántartási bejegyzés érdekében, ki viseli a szerződés megkötésével járó költségeket, illetve az illetéket. Általános szokás szerint ezek a vevő kötelezettségei, de ettől el lehet térni. Ebben az esetben az írásbeliség azért fontos, mert ha a felek az általánostól eltérő módon állapodnak meg, és azt írásban nem rögzítik, a bíróság az általában elfogadott szokások alapján dönti el a vitát.

Az írásba foglalt szerződés érvényességének nem feltétele, hogy a felek a megállapodásukat közokiratba vagy teljes bizonyító erejű magánokiratba foglalják, tehát az akkor is érvényes, ha azon tanúk aláírása és a keletkezés sem szerepel. Mindenképpen szükség van a felek aláírására. Aláírás esetén érvényes a szerződés akkor is, ha a felek neve az okirat szövegében külön nincs feltüntetve. Ha az okiratot több példányban állítják ki, elég ha mindegyik fél csak a másik félnek jutó példányt írja alá.

Ha valamelyik fél írástudatlan vagy nem képes írni, a szerződést közokiratba vagy teljes bizonyító erejű magánokiratba kell foglalni.

Sokat emlegetett, de nem eléggé ismert fogalmakról van szó - tisztázzuk, mit is jelentenek.

Közokirat a bíróság, közjegyző vagy más hatóság által ügykörében, az arra előírt alakban kiállított irat, amelyet az ügyintéző aláírt és bélyegzővel hitelesített.

A közokirat jelentősége abban áll, hogy az ellenkező bizonyításig valódinak kell tekinteni, és teljesen bizonyítja a benne foglalt adatok és tények valóságát, úgyszintén az okiratban foglalt nyilatkozat megtételét, valamint annak idejét és módját.

A magánokirat teljes bizonyító erővel bír, ha a felek aláírását bíróság vagy közjegyző hitelesíti, vagy két tanú az okiraton aláírásával igazolja, hogy a kiállító a nem általa írt okiratot előttük írta alá, vagy aláírását előttük sajátjának ismerte el. A tanúk lakhelyét minden esetben fel kell tüntetni.

Az egyoldalú jognyilatkozat akkor minősül teljes bizonyító erejű magánokiratnak, ha a kiállító azt elejétől végig saját kezűleg írta és aláírta.

Egy példa, hogy micsoda jelentősége van az alaki szabályok betartásának. Eddigi gyakorlatom során találkoztam azzal az esettel, amikor egyértelműen bebizonyosodott az öröklési szerződés aláírójának szándéka, de mégsem az őt ténylegesen eltartó, odaadással ápoló szomszéd örökölt, hanem a felé sem néző gyermeke; csupán azért, mert a formai követelmények be nem tartása miatt a szerződés érvénytelen volt.

(A következő részben a szerződést biztosító mellékkötelezettségeket; foglaló, előleg, zálogjog, kezesség, stb, ismertetem.)

Dr. Szentmiklósi Ágnes

„SANSZ" BT. jogi tanácsadója

PRIVATIZÁCIÓN INNEN - DECENTRALIZÁCIÓN TÚL

Révbeérkezés előtt a Gabona

Kronológia:

1989. A tröszt megszűntével önállóvá válik a Jász-Nagykun-Szolnok Megyei Gabonaforgalmi és Malomipari Vállalat.

1989-90. A MÉM a mezőgazdasági üzemek 50%-os részvételével át akarja alakítani a vállalatot. A kísérlet annak ellenállása miatt meghiúsul.

1991. jún. A vállalat megküldi az átalakulási tervezetet az FM-nek és az ÁVÜ-nek. Válasz decemberig egyiktől sem érkezik.

1992. jan. Az ÁVÜ az átalakuláshoz való hozzájárulását egy új átalakulási tervezet elkészítéséhez köti.

1992. febr. A vállalat beküldi az újabb tervezetet, melynek lényege a következő: A cég részvénytársasággá alakul 1,9 milliárdos vagyonnal. A részvények 85%-a az ÁVÜ tulajdonába marad, 5% az önkormányzatoké, 10% vagyonjegy formájában a dolgozók között került felosztásra már korábban.

1992. okt. Több, mint fél év csend után az ÁVÜ utasítja a vállalatot, két héten belül készítsen új privatizációs tervet. Megtörténik, a Vagyonügynökség nem reagál, ismét hónapokig csend.

1993. márc. Robban a bomba. Lesz privatizáció, de öröm nem sok lesz benne, mert előtte szét kell verni a Gabonát. Az ÁVÜ utasítása: A vállalat egy héten belül készítse el saját maga decentralizációs privatizációs tervét, amely értelmében két objektum - a miklósi és karcagi malom és tároló - kivételével minden mást fel kell ajánlania pályáztatás útján értékesítésre. A két objektum - értékük 600 millió forint - képezi a törzsvagyont, amire alapozva a vállalatnak egyszemélyes állami részvénytársasággá kell alakulnia önmaga torzójaként. Apellálta nincs, az ÁVÜ az érintettek véleményére nem kíváncsi.

1993. nov. 29. A Törökszentmiklós és Vidéke munkatársa interjút készít Fekete László igazgatóval a vállalatnál 8 hónap alatt történt eseményekkel kapcsolatosan.

- Igazgató Úr! Amióta elkezdődtek a vállalatnál a nagy változások, lapunk igyekszik figyelemmel kísérni az eseményeket, a nagy fordulópontok előtt azokról tájékoztatjuk olvasóinkat. Már 1992 februárjában arról írtunk, hogy a privatizáció végső fázisába érkezett a Gabona, ismertettük az azzal kapcsolatos elképzeléseket. Aztán több, mint egy év múlva arról adtunk hírt, hogy azokból szinte semmi nem lett, a privatizáció egy tapodtat sem mozdult előre. Megismerhettük viszont az újakat, amelyekről szintén tájékoztattuk a széles közönséget. Azóta eltelt 8 hónap. Most miről számolhatunk be? Újabb gyökeres változásokról, vagy arról, hogy megint semmi sem történt?

- Sok minden történt, változások is, ha nem is gyökeresek. Kezdjük talán azzal, hogy a 1,9 milliárdos vagyonunkból 117 milliót elvett az ÁVÜ ellenszolgáltatás nélkül, és odaadta a volt Gabonaipari Szolgáltató Vállalatnak. Ugyancsak ellenszolgáltatás nélkül átcsoportosította máshová a jászapáti és kisújszállási tárolókapacitásunkat (raktárakat) is. E két lépéssel közel 310 millióval csökkent a vagyonunk. Maradt 1,59 milliárd, de ez tartalmazza a dolgozói vagyonjegyállományt és az önkormányzati tulajdonrészt is, amelyet természetesen ki kell fizetnünk. Ez kb. 130 milliót tesz ki, tehát gyakorlatilag az eredeti 1,9 milliárdról 1,46 milliárdra zsugorodott a vagyonunk.

Az eredeti 1993 elejei elképzelésekkel szemben sem a dolgozók sem az önkormányzatok nem lettek részvényesek - azért is kell a vagyonjegyeket kifizetni -, mert ha lehettek volna, kb. 900 dolgozónak és minden önkormányzatnak egyedileg kellett volna aláírnia a részvénytársaság alapító okiratát, s ez nagyon bonyolulttá tette volna a procedúrát. Ha csak egy valaki nem írja alá, mert nem tetszik neki és módosítani akar, a Vagyonügynökségnek azt az egyet is vagy el kell fogadnia, vagy vitatnia kell. A 900 milliós részvényű ÁVÜ nyilván nem akart vitatkozni tízezres nagyságrendű részvényesekkel, ezért az egyszerűbb megoldást választotta: mindenkit kifizet, 100%-os tulajdonosként létrehozza az alapító okiratot, aztán majd valamikor ad el részvényeket, de a tulajdonosoknak akkor már nem lesz beleszólása semmibe.

A fentiekből egyrészt kiderült tehát, hogy a vállalatnak 100%-ban az ÁVÜ a tulajdonosa, s kiderül az is, hogy az eredetileg tervezett törzstőkénk 600-ról 900 millióra - egész pontosan 910-re - emelkedett. Ez szintén egy időközi ÁVÜ - döntés eredménye, ugyanis a miklósi és karcagi malom és tároló mellé megtarthattuk a tiszafüredi és kunszentmártoni malmot és tárolót, a karcagi rizshántolót, valamint a miklósi és kunhegyesi keverőt. Ezek képezik a 910 milliós törzstőkét.

- Mikor fizeti ki a vállalat a dolgozói vagyonjegyeket? Elsősorban arra a kb. 700 dolgozóra gondolok, akik a privatizáció miatt elkerültek a vállalattól.

- Az utóbbiaknál egyértelmű volt a dolog, mivel mi mondtunk fel nekik, számukra ki kellett fizetni a vagyonjegyet. A többieknek, a jelenlegi közel 900 dolgozónknak a vállalat fizetőképességének mértékében várhatóan 3 részletben fizetjük ki. Az első részletet novemberben már realizáltuk is, a másik kettőre talán jövő februárban és áprilisban kerül sor. Ha sor kerül. Ugyanis felajánlottuk a dolgozóknak, hogy aki privatizációs célra bent hagyja a vagyonjegyét, arra kamatot fizetünk, s ha oda kerül a sor, a kamatozott összegen vásárolhat részvényeket.

- Álljunk meg egy pillanatra mert ezt nem értem! Eddig arról volt szó, hogy a dolgozók a vagyonjegyeikkel nem lehetnek részvényesek, az RT tulajdonosa 100%-ban az ÁVÜ lett.

- De arról is volt szó, hogy csak a megalakulásig, az alapító okirat elkészüléséig. A privatizáció ezt követő szakaszában már igen. A privatizáció ugyanis korántsem fejeződött be. Pillanatnyilag ott tartunk, hogy az alapító okiratok elkészültek, rövid időn belül már mint Alföldi Gabonaipari RT működünk. Akkor majd a következő történik. A Vagyonügynökség a részvények 10%-át felajánlja a dolgozóknak, tehát mégis lehetnek részvényesek. 25%-ot felajánl a termelőknek.,olyan egyéni gazdáknak, állami gazdaságoknak, szövetkezeteknek, akik (amelyek) gabonát termelnek, és azt felénk értékesítik, vagy termeltetési

kapcsolatban állnak velünk. 14%-ot nyilvánosan meghirdet szakmai befektetők és külföldiek számára, 51%-ot pedig saját részvényként a tőzsdére küld. Az 51% többségi tulajdon elég lesz ahhoz, hogy saját kézben tudja tartani a dolgokat. A 10% dolgozói részvény semmire sem elég, s a 14% sem. Emiatt lemondhatunk a tervezett alaptőke-emelésről is, hiszen a külföldiek sem estek

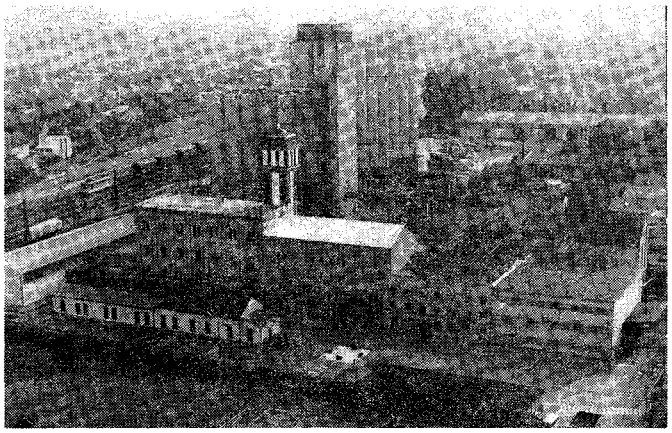

a fejük lágyára. A külső befektető minimum azt kéri magának, hogy 40% részvényt megszerezhessen, s biztosítsanak neki még 11%-os opciós vételt egy-két éven belül. 14%-ért a kezüket sem emelik, de még a 25-ért sem, mert a 3/4-es határozatok megvétózásához is minimum 25+1% kell. Nem véletlen a csak 25%-os felajánlás sem a termelők részére. Ha a fent elmondottak lezajlottak, akkor mondhatjuk el, hogy befejeződött a privatizáció.

- A decentralizáció viszont befejeződött. Kiderült, hogy ebben is volt változás, hiszen több objektum maradt meg a vállalatnál az eredetileg tervezettnél. Hogy sikerült a többi értékesítése?

- Ez sem zárult le teljesen, mert holnap - 30-án - lesz még egy utolsó forduló. De a nagyján túl vagyunk. Az első körben nagyon nagy volt a jászberényi, jászjákóhalmi, szolnoki, mezőtúri malmok iránti érdeklődés. Ezek rögtön érték felett elmentek és elment a jászberényi keverő is. Ugyancsak ebben a körben ment el 22 kisebb egységből 11. A másodikban vevőre talált a kunszenti és újszászi keverő, a tiszaföldvári raktár, s 11 kicsiből 6. A megmaradt 5 egységet meghirdettük harmadjára is, ha ekkor is megmarad, nyílt árverésre bocsájtjuk őket. Vigyék annyiért amennyiért, mert ezektől mindenképpen szabadulni akarunk, hiszen többe kerül a fenntartásuk, mint amennyit hoznak. Úgy tűnik, összességében valamivel a vagyonértékelés fölött lesz az értékesítés.

- Gondolom, a decentralizáció nem kis odafigyelést igényel és rengeteg energiát emésztett fel. Hogyan sikerült emellett még működni is. Milyen évet zár a vállalat, hogy indul a következőnek?

- A két évvel ezelőttinél mindenképpen jobbat végzünk. 91-ben a padlóra kerültünk, 26 milliós veszteséggel zártunk. Ezt a tavalyi 27 milliós nyereséggel sikerült kiegyenlíteni. Az idén az első félévet minden káosz ellenére 30 milliós nyereséggel zártuk, s ha az utolsó értékesítési kör nem lesz nagyon veszteséges, a második félévben talán meg tudjuk ismételni az első nyereségét. Gond tehát ezen a téren sem lesz, de az igazán megnyugtató az, hogy január 1.jétől megmaradhatunk.Nem azért kell harcolnunk, hogy valamink megmaradjon, hanem törődhetünk azzal, hogy ami megmaradt, jól működjön. Rengeteg munkánkba került míg a vagyonértékeléstől az értékesítésig eljutottunk, s most ennek vége. Az embereknek sem azzal kell foglalkozniuk, lesz e munkahelyük holnap is. Nem kell részleteznem, mit jelentett az értékesítésre szánt egységek dolgozóinak a féléves bizonytalanság, amíg el nem dőlt mi lesz a sorsuk. Lazult a gazdálkodási jegyelem, sajnos nem egy embert azért kellett elküldeni idő előtt, mert a zavaros időkben „magánprivatizációba" kezdett. Akik maradtak, tudják, hogy most már nyugodtan dolgozhatnak, biztos a munkahelyük, s ha becsülettel dolgoznak, az is marad. Minden feltétel adott tehát hogy egy rugalmas, ütőképes szervezetet tudjunk kialakítani.

-Köszönöm a beszélgetést.

PÁSZTOR

„AUTÓ TÍZEZERÉRT"

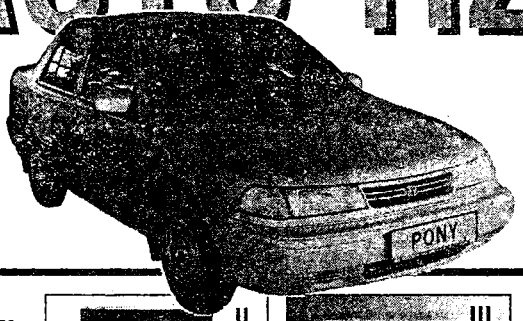

I. DÍJ
egy HYUNDAI PONY
személygépkocsi
(ára: 1.000.063.-Ft)

A HYUNDAI
AUTÓCENTRUMTÓL
Budapest, XIV.,
Egressy út 17-21.
Tel./fax: 163-60-87.

AZ ÖNÉ LEHET, HA
tízezer forint feletti értékben vásárol GoldStar
terméket az alábbi boltokban és
NYEREMÉNYJEGYÉT az év végéig megőrzi.

II. DÍJ
egy GoldStar TELEVIDEO
(55 cm-s képátmérőjű)

III. DÍJ
egy GoldStar
MIKROHULLÁMÚ SÜTŐ
(28l-s. grillezős)

IV. DÍJ
100 x 10 db
GoldStar VIDEOKAZETTA

V. DÍJ
100 x 10 db
GoldStar AUDIOKAZETTA

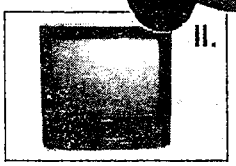

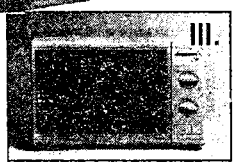

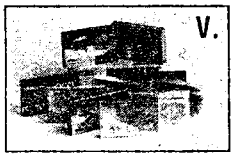

ideál-Miklós
Kereskedelmi
K F T
Törökszentmiklós

IDEÁL–MIKLÓS Kft.
Martfű, Szolnoki út

IDEÁL–MIKLÓS Kft.
Törökszentmiklós,
Kossuth L. u. 131.

SORSOLÁS: DECEMBERBEN

A DÖNTÉS EGY PILLANAT, A VÁLASZTÁS TÍZ ÉVRE SZÓL!

GS GoldStar

GOLDSTAR MAGYAR KFT.
1051 Budapest, Bajcsy-Zsilinszky ut 12.
Telefon: 29-75-60, 138-26-3
Fax: 138-26-17, Telex: 29-2-61

A MÚZEUMI HÓNAP UTÁN

Íróasztalon, üveg alatt előttem fekszik a Működési Engedély, amely 1966-ban városunk intézményeinek gazdagodását jelentette. Múltjáról és újbóli kialakításáról Kovács Györgyné már beszámolt lapunk 1992/4. számában. Most a Helytörténeti Gyűjtemény további fejlődését tekintjük át.

Másfél hónappal vagyunk az október 23-i ünnepélyes megnyitó után. Szabó Antal gimnáziumi tanártól - mint vezetőtől - érdeklődtem, *mit tud kínálni az intézmény az ide betérőknek.*

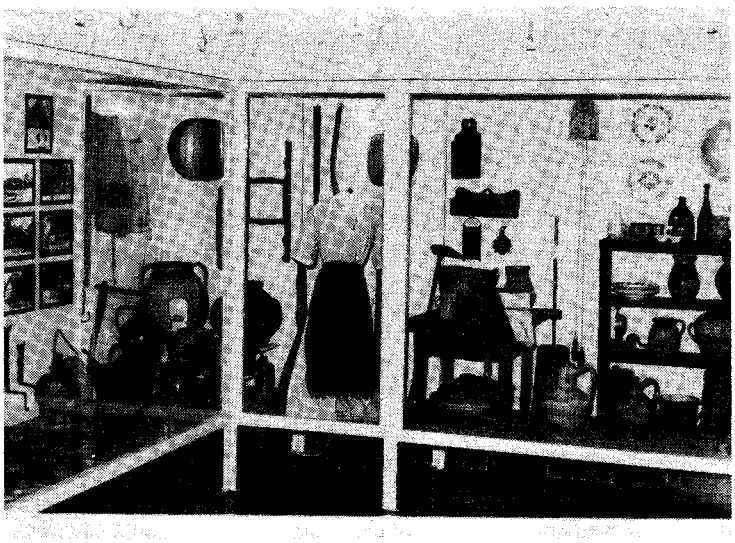

- Többirányú lehetőséget! Azok, akik ilyen tematikákkal vannak megbízva, kutatásukhoz anyagot kaphatnak. Már többen is jelentkeztek, s ha tudtuk szolgálni őket, segítettünk. Ez természetesen nem minden témában és területen sikerült. Mindenféleképpen eligazítjuk őket az itt lévő anyagról, vagy amennyiben információnk van róla, a szolnoki levéltár ill. múzeum segítségével. Nálunk helyben, fűtött teremben, nyugodtan végezhetik kutatómunkájukat az érdeklődők, akik általában főiskolások vagy egyetemi hallgatók.

A helyi közép- és általános iskolásoknak a nyitvatartási időben biztosítunk csoportos látogatást, ha kérik, vezetéssel is. Előzetes megbeszélés után azonban bármikor rendelkezésükre állunk.

Kínálunk még egy újabb lehetőséget is: múzeumi órák tartását. Ezeket elsősorban az őskori, ókori anyag befejezése utánra, majd a törökkori helytörténetre, a város újratelepülése utáni két évszázadra javasoljuk. Néprajzi anyagunk az életmód, életforma témában nyújt gazdag és igényes szemléltetést.

A megnyitás előtti napon az Új Néplap egy egész oldalt szentelt anyagunk bemutatására. Ennek elolvasása után a látogatás még pontosabb ismeretanyagot jelenthet azok mellett az eligazító szövegek mellett, amelyek egy-egy anyag történelmi elhelyezésére vonatkoznak.

- Lehet-e beszélni helyi kutatómunkáról?

- Miután a szervezőmunka nehezén túl vagyunk, most teremtjük meg azt az alapkönyvtárat, amelyik nélkülözhetetlen a helytörténetíráshoz. Úgy vélem, erre építve többen is foglalkozhatnak városunk múltjának valamelyik területével. Meggyőződésem, hogy a városlakók közül nem is egynek a fiókjában már ott lapul egy kisebb vagy nagyobb lélegzetű dolgozat. A XX. századi kutatók különösen jól hasznosíthatják a Városi Könyvtár mikrofilmes anyagát is. Sokat segítene közelmúltunk áttekinthetőségén az ilyen, már meglévő vagy készülő dolgozatok anyagának ismertté válása. Közzétételük a helyi kiadványokon kívül a megyei Múzeumi levelek című folyóiratban is megvalósítható lenne. Egy-egy tanulmányrészletnek a megyei újságok is helyet adhatnak. Az utóbbi évek már néhány szálon bizonyítják, hogy ez nem elhanyagolt terület. (Pl.: nevezetesebb épületeinkről, a cimertervekről, az Almásy családról jelentek meg írások.)

Különösen várjuk - és amennyiben tudjuk, segítjük - azokat, akik a múlt feltárására vállalkoznak, legyenek szakos tanárok vagy más foglalkozású kutató patrióták. De az is sokat segítene, ha csak azokról az ismeretekről írnának vagy szóbeli tájékoztatást adnának, amikről régebben vagy mostanában információt szereztek. Talált tárgy, régi pénz, családi ereklye, bútor, kép, de akár a Bibliában levő feljegyzés is hozzájárulhat ismeretgyarapodásunkhoz.

Szívesen várjuk azokat is, akik felajánlanak a múzeum részére egy-egy műtárgyat, akár megvásárlásra is.

- Bővül-e a kiállítási anyag a közeljövőben?

- Lehetőségeink most már térben eléggé szűkre szabottak. Az eljövendő esztendőn belül három tematikus anyag helytadása kerül napirendre, részben már meglévő anyagra építve. Az egyik az itt élt állatok maradványainak kiállítása 5-10 ezer éves leletekkel; a másik egy olyan geológiai keresztmetszet adása, ami röviden arról ad áttekintést, hogy min is élünk, és végül bemutatjuk új szerzeményeinket. Ezek legkevesebb egy-egy hónapos kiállítását jelentik anyagunknak.

A város a maga erejéből, a Megyei Múzeumok Igazgatósága szakmai segítségével megteremtette a gyűjtemény újbóli működési feltételeit. Örvendetes dolog lenne, ha ez az anyag egyre inkább bővülne, s ezután is segítenék lakosaink ezt a fejlődést! De felhívjuk azoknak a fiataloknak a figyelmét is, akik valamilyen dolgozattal készültek tanulmányaik során helytörténeti témában, hozzák be írásaikat. Ezzel is sokat segítenének egy leendő monográfia megírásában.

Köszönjük Szabó Antal tanár úrnak a részletes tájékoztatást, és kívánjuk, hogy még nagyon sokáig folytassa eredményes munkáját ezzel a lendülettel, mindnyájunk hasznára!

Hajnal Józsefné

A Helytörténeti Gyűjtemény nyitva tartása: hétfőtől csütörtökig: 1-3-ig, vasárnap: 3-5-ig.

Megbeszélésre a fenti időpontokon kívül is!

TAURINA - AGRÁR KFT

α ALFA-LAVAL

CLAAS

TERÜLETI KÉPVISELŐ

ÚJ!

SZARVASMARHA TENYÉSZTŐK FIGYELEM!

A világhírű

α ALFA-LAVAL

termékekből

KEDVEZMÉNYES VÁSÁRT RENDEZÜNK DECEMBERBEN.

Nehéz feladat a tej továbbítása a tőgycsatornától a tejvezetékig (vagy a sajtárig), anélkül, hogy a tej természetes tulajdonságait megváltoztatnánk.

Semmilyen más fejőkészüléket nem dolgoztak ki, olyan szoros együttműködésben a fejési kutató-intézetekkel, mint az Alfa-Laval berendezéseit.

És egyetlen gyártónak sem üzemel annyi fejőkészüléke, amelyik napról napra végzi feladatát különböző környezetekben: 600.000 telepen szerte a világon.

Ennek a hatalmas felgyülemlett tudásnak és tapasztalatnak az eredménye a fejőgumik, fejőkelyhek, kollektorok és tömlők optimális megformálása, a legelőnyösebb súllyal, teljesítménnyel és levegőelosztással.

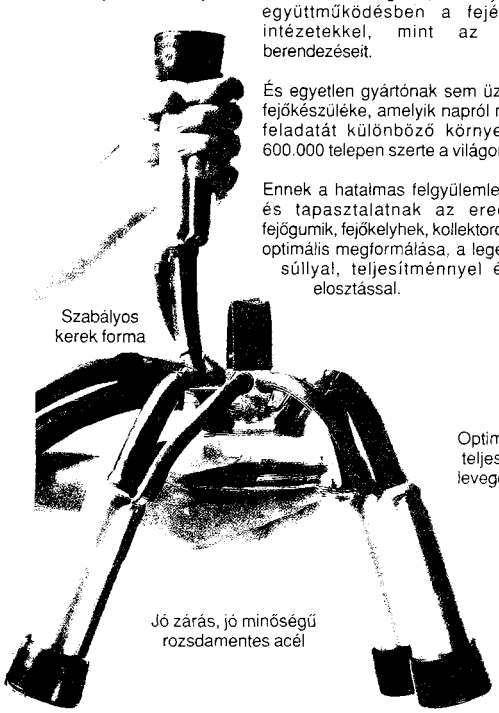

	Ár: ÁFÁ-val	Akciós ár: ÁFÁ-val
Hp 102 hidropulzátor	16.469,-	13.000,-
Kollektor fedél kpl. új típus	3.175,-	2.430,-
24-es kehelygumi (1 csomag = 4 db)	1.348,-	1.225,-
Tőgyfertőtlenítő DIPAL (10 literes)	358,-/lit.	325,-/lit.
Speciális mosószerek fejőgépekhez		
Alfa 5 lúgos (30 kg-os)	126,-/kg	115,-/kg
Alfa Cid savas (30 kg-os)	109,-/kg	99,-/kg
(Adagolás 10 liter vízhez 0,5 - 1 dl)		
- Kúpos tejszűrő műanyag	1.646,-	1.496,-
- Kúpos tejszűrőhöz betét (hagyományos)	406,-	369,-

5200 TÖRÖKSZENTMIKLÓS, Óballai út

Telefon: (56) 375-540 vagy Törökszentmiklós 82, Telefax: (56) 375-540, Telex: 23-557

VÉDELEMMEL A VÉDELEMÉRT

Egységes riasztórendszereket kötnek be a rendőrkapitányságokra

Az utóbbi években egyre erőszakosabbá vált a bűnözés. Különösen a vagyon elleni bűncselekmények száma szaporodott - négy év alatt háromszorosára emelkedett - s ezen belül is a betöréses lopások jelentik a legtöbb problémát. A bűnözés emelkedésével egyidőben megjelentek a hazai piacon is a korszerű riasztórendszerek. Ezek a berendezések akkor működnek a leghatékonyabban, ha rendőrségi központokra vannak telepítve. Sokféleségük miatt ez idáig ezt az igényt nem minden esetben tudta a rendőrség kielégíteni.

Felismerve ezt a jogos igényt, a Jász-Nagykun-Szolnok megyei Rendőr-főkapitányság ez év közepén egy tendert írt ki vagyonvédelmi riasztórendszerek egységesítésére, melynek eredményével a közelmúltban ismerkedhettünk meg. - Modernizálással kell felelnünk a bűncselekmények növekvő számára - hangsúlyozta az október 25-i sajtótájékoztatón Dr. Fazekas Attila r. ezredes főkapitány. A megye elsőszámú rendőri vezetőjétől megtudhattuk, hogy a tenderre hat értékelhető pályamű érkezett be, s a szakértőkből álló zsűri a jászberényi székhelyű Védelem Kft ajánlatát tartotta a legjobbnak.

A három éve alakult vállalkozás hosszabb ideje működtet sikerrel egy riasztórendszert Jászberényben. Az eddigi tapasztalatok egyértelműen azt bizonyítják, hogy mind a megelőzésben, mind a felderítésben, tettenérésben jó eredmények születtek.

A Védelem által kifejlesztett rendszer igen nagy előnye, hogy az említetteken túl alkalmas tűzriasztásra, illetve szociális és egészségügyi feladatok megoldására is.

A sajtótájékoztatón Hoffman Imre tűzoltó őrnagy megyei tűzoltóparancsnok kifejtette, meggyőződése szerint a rendszerhez való csatlakozás nagyban növeli majd a tűzoltóság reagálóképességét és hatékonyságát is.

Várhegyi Attila polgármester Szolnok megyei jogú város önkormányzata érdeklődéséről számolt be, azért tartotta szimpatikusnak a rendszert, mert az szociális és egészségügyi problémák jelzésére is alkalmas. Elképzelésük szerint elsősorban a külterületeken lakó idős, egyedülálló, beteg embereket szeretnék hozzásegíteni a rendszerhez való csatlakozáshoz.

Baráth László a Védelem Kft ügyvezető igazgatója árakat is tudott mondani. Ezek szerint egy telefonnal rendelkező lakótelepi család (csoportos belépés esetén) 35-40.000 forintért, míg családi házban lakók 55-60.000 forintért növelhetik ily módon lakásuk biztonságát. Ha nincs telefon, a rendszer rádiófrekvencián is működhet, ez 5-10%-al növeli a költségeket. A szolgáltatás havi díjaként 500-3.000 forintot számolnak fel attól függően, milyen értékek találhatók otthonunkban.

- A felsoroltakon túl természetesen bármilyen objektum, létesítmény csatlakoztatható a rendszerhez. Így például a megye területén is egyre-másra épülnek új benzinkutak, ezért az utóbbi időben elszaporodott támadások miatt is különösen indokolt ezen létesítmények védelme, - mondta Dr. Fazekas Attila főkapitány, aki még kiemelte, hogy a rendszer nem csak az objektumokat védi hatékonyan, hanem a kútkezelőknek is a korábbinál nagyobb biztonságot nyújt.

Zárszóként a tervekről szólt a főkapitány. A Védelemmel történt egyeztetés eredményeként a megye minden rendőrkapitányságára telepítik a központokat, így lehetőség lesz előbb-utóbb minden települést csatlakoztatni a rendszerhez. A bekötéseket már ebben az évben megkezdik.

- Sz -

MINDENKINEK, AKI SZERETI A NÉPDALOKAT!

A Törökszentmiklósi Városi Művelődési Központ
„MADÁRKA MADÁRKA"
Népdaléneklési versenyt hirdet minden korosztálynak.
A RÉSZVÉTEL FELTÉTELEI: Legalább 20 népdal ismerete.
Nevezési díj: egyéni: gyermek 50Ft; fenőtt 100Ft
2-6 fős csoport: gyermek 150Ft; felnőtt 300Ft
7 főnél nagyobb csoport: gyermek 300Ft; felnőtt 600Ft
Elődöntő I. :5-20 éves korú jelentkezőknek január 8-án
Elődönti II.: 20 éven felülieknek január 15-én
Döntő: 1994. január 22-én A Magyar Kultúra Napján.
A verseny résztvevői emléklapot, legjobbjai jutalmat kapnak.
Szeretnénk ha minél több elfeledett régi népdalok hangoznának el a versenyen.
Jelentkezni lehet december 31-ig a 30-as irodában vagy a 13-as telefonon.

Gyógyszertári ügyelet

dec. 11-12.	15/68	Kossuth u. 83.
dec. 18-19.	15/66	Almásy u. 2.
dec. 24-26.	15/66	Almásy u. 2.
dec. 31-jan. 2.	15/66	Almásy u. 2.
jan. 8-9.	15/66	Almásy u. 2.

RENDŐRSÉGI HÍREK

Tiltott lőfegyver és lőszertartás miatt indult büntető eljárás F. Lajos, F. Sándor és L. János kengyeli lakosok ellen, akik lakásukon hangtompítós puskát, kispuskát, gázpisztolyt, lőszereket tartottak, melynek vásárlásához, tartásához engedéllyel nem rendelkeztek. A lőfegyverek és lőszerek lefoglalásra kerültek.

***

Ismeretlen tetteseket keres a rendőrség, akik november 1-jére virradóan a Kengyeli Dózsa MGTSZ OFI majorjába tetőszerkezet megbontásával behatoltak, és onnan 60 literes fekete balon kannával Lentagran mérgező vegyszert tulajdonítottak el. A keletkezett kárérték kb. 200.000 forint.

***

A rendőrség járőrei tetten érték, és elfogták november 6-án a hajnali órákban a Törökszentmiklósi ÁFÉSZ tulajdonában levő bartai 5. sz. vegyesboltba behatoló R. Sándor és R. József törökszentmiklósi lakosokat. Az elkövetők a helyiségbe lakatlefeszítés és ajtókifeszítés módszerével hatoltak be, ahonnan 60.000 forint értékben dohányárut, édességet és háztartási cikkeket tulajdonítottak el. Az elkövetők előzetes letartóztatásba kerültek, mivel velük szemben betöréses lopás miatt az ország más részében folyik ellenük eljárás.

***

Ismeretlen,25-30 év közötti, festett szőke hajú női elkövetőt keres a rendőrség, aki alaposan gyanúsítható, hogy különböző ürügyekkel Törökszentmiklós területén lévő szórakozóhelyre vagy élelmiszerboltba bemegy, a vezetőre hivatkozik azzal, hogy ő küldte, mert szüksége van készpénzre, ezáltal 10.000 forint körüli összegeket tudott kicsalni a sértettektől.

Beszélgetés közben hangoztatja, hogy van egy vendéglője, szüleinek zöldségesboltja, férje kamionsofőr volt, akitől elvált. Volt olyan, hogy valutaeladási üzletre hivatkozott.

Az ismeretlen női elkövető személyleírása: kb. 25-30 év körüli, 165 cm magas, vékony testalkatú, szőkés hajú, mely félhosszú és hullámos, balkezén karikagyűrű, valamint pecsétgyűrű, a gyűrű felső részén szirom alakok vannak egymásra hajolva. Ruházata: zöld színű, stretch nadrág, fekete, hosszú szárú csizma, fekete háromnegyedes bársonygalléros kabát. Az elkövető kilétére és tartózkodási helyére vonatkozó érdemleges adat esetén a rendőrségnek jutalomfizetési lehetősége van. Bejelentéseket az ügyeleten vagy bármelyik rendőrnél meg lehet tenni.

***

Fából faragott krokodilt keres a rendőrség és azokat az ismeretlen elkövetőket, akik október 13-ra virradóan a Törökszentmiklósi Városi Művelődési Központ udvarán lévő gyermekjátszóparkból tulajdonították el. A több mint 2 mázsa súlyú, 3,5 m hosszú, faragott krokodilt feltehetően több személy gépjárművel vihette el. A keletkezett kárérték kb. 15.000 forint.

***

Lakossági bejelentés alapján a rendőrjárőrök elfogták november 20-án 00.40 órakor a Törökszentmiklós és Vidéke ÁFÉSZ tulajdonát képező Kossuth és Pánthy út sarkán levő 28. sz. Áruház betörőjét. Az elkövető berúgta a kirakatüveget, majd egy villanyrezsót eltulajdonított, melyet menekülés közben eldobott. A rongálás és lopási kár 25.000 forint. K. Zsolt törökszentmiklósi lakos ellen szándékos rongálás és lopás miatt indult büntető eljárás.

***

Cser István törökszentmiklósi lakos ellen előzetes letartóztatás mellett folytat eljárást a rendőrség, mivel rövid időn belül két alkalommal fenyegette meg és vitte el gyermekkorú fiát, hogy a betörésben segítsen neki. Legutóbb november 23-ra virradóra ablakbetörés módszerével, hatoltak be a Strand Vendéglőbe, ahonnan italt, dohányárut, édességet tulajdonítottak el kb. 50.000 forint értékben. Cser István ellen, mivel gyermekét vette rá a betörésekre, a többrendbeli betöréses lopások miatt vele szemben kiskorú veszélyeztetése miatt indul eljárás.

***

Csoportosan elkövetett garázdaság, szándékos rongálás és testi sértések miatt folytat büntető eljárást több személlyel szemben a rendőrség, akik november 12-én Törökszentmiklós belterületén lévő Cha-Cha Disco helyiség ablaküvegeit betörték, botokkal verekedtek, gépkocsival a járdára hajtottak, garázdálkodtak, vandálkodtak. A nyomozás befejezéséről és az elkövetőkkel szembeni vádemelésről külön tájékoztatjuk a lakosságot.

HALOTTAINK

Varga Julianna /64 éves/; Kovács Dánielné Boza Erzsébet /46/; Szegő Sándor /85/; özv. Búzás Imréné Pató Margit /81/; Dankó István /47/; Fekete Kálmán /85/; Kánya Jánosné Pató Eszter /76/; Baráth Balázs /43/; Hanacsek Józsefné Turcsán Zsuzsanna /54/ Annus György /58/; Réka Jánosné Butyka Vilma /83/; Bálint Imre /89/; özv. Szilágyi Gáborné Lucza Sára /89/; Szabó Imre /87/; Dr. Vadai Sándor /83/; Dobler Józsefné Szabó Erzsébet /77/; Szokolai Györgyné Lovass Nagy Ilona /81/; Balogh Sándorné Izsold Etelka /94/; Csikós Sándorné László Ilona /62/; Sáros Gábor /85/; Sáros János /66/; özv. Hegedűs Bernátné Fehér Erzsébet /86/; Lajkó Béla /71/; Ollé Istvánné Holp Julianna /70/; Vasvári Béláné Cselleng Mária /72/; Antal Ferencné Kertész Mária /80/; Gubán István /82/; Ecsédi Menyhértné Takács Rozália /71/

NYUGODJANAK BÉKÉBEN!

FIGYELEM!

A Kereszténydemokrata Néppárt „filléres ruhavásárt" rendez a Városi Művelődési Központ földszintjén, december 11-én, szombaton délelőtt 9-12-ig.

Minden érdeklődőt várunk!

További adományokat is elfogadunk még aznap, ugyanott!

APRÓSÁGOK, JÓTANÁCSOK - NŐKNEK

MOZOGVA KÖNNYEBB

Minden embernek - legyen bár egészséges - szüksége van kondíciója megőrzésére. Sportolásra többnyire nem jut idő - esetleg lehetőség sincs rá-, de ennek hiányát otthon is pótolni lehet. A következőkben egy olyan gyakorlatsort mutatunk be, amelynek variálási lehetőségei korlátlanok, az ismétlésszámok növelésével optimális terhelésünket folyamatosan fokozhatjuk, s még a tévé előtt is el lehet végezni. A fontos az, hogy az edzést rendszeresen ugyanabban az időben végezzük, de ha ez nem megy, legyen bármikor, csak egyetlen nap se múljon el legalább 15-20 perces folyamatos mozgás nélkül.

1. gyakorlat: ablaknyitás, egy perc fürge járás (ha nincs elég hely, hát egy helyben), fokozva a térdemelést, a karlengetést, s a légzés mélységét.

2. gyakorlat: terpeszállás, nyújtózkodás - hajlítás előre-nyújtózkodás - hajlítás jobbra-nyújtózkodás - hajlítás balra, stb.

3. gyakorlat: ülés a székre, fogás a karfán vagy az ülőlap oldalán és váltott lábemelgetés, megközelítően nyújtott lábbal, növelve az emelés magasságát.

4. gyakorlat: ülésben páros lábemelés, terpesztés, zárás.

5. gyakorlat: ülésben törzsfordítás balra, mindkét lábbal lépegetés jobbra, majd ugyanez ellenkezőleg.

6. gyakorlat: erős fogás a karfán vagy ülőlapon és nyújtott karig fölemelkedés-visszaülés. Ismételve és nem rugaszkodva, hanem a kar erejét használva.

7. gyakorlat: párosláb hajlítás - emelés a mellig, visszaengedés, ismételve

8. gyakorlat: hanyattfekvés a szőnyegen, páros lábhajlítás, talp a szőnyegen (fenékig húzzuk behajlított lábunkat), mindkét kézzel térd alatt sípcsontot fogva felülés- lassú visszaereszkedés. Ismételve.

9. gyakorlat: a szőnyegen zárt, hajlított ülés (talpunk a fenéknél), kéztámasz hátunk mögött szélesen. Páros térddöntés jobbra (a térdek zártak, combunk a szőnyegre ér!) majd balra. Ismételve.

10. gyakorlat: Nyújtott fekvésben átfordulások hasról hátra, hátról hasra ismételve. Hason ülve egyik lábunkra támaszkodva emeljük fel csípőnket, másik lábunkat emeljük olyan magasra, amilyenre csak tudjuk. Próbáljuk fordítva is. (Nem várjuk el a képen látható produkciót)

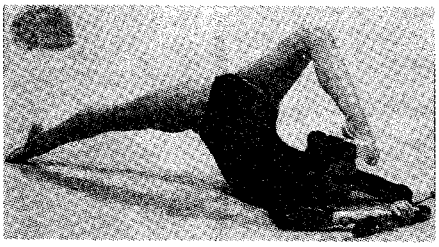

11. gyakorlat: hanyattfekvésben sorban feszítse meg egytől hatig számolva a talp, a lábszár, a comb, a has, a váll és karizmokat.

Mindegyik izomcsoportnál tapasztalja ki, milyen mozdulatra feszülnek az izmok, s mire lazulnak el.

Az egyes gyakorlatok ismétlésszáma 6-tól 12-ig fokozatosan növekedjen. A mozgások nap nap után gazdagodnak és gyorsabbá válnak, és így az edzésidő nem sokat növekedik.

SZÉPSÉGÁPOLÁS KRÉMPAKOLÁSSAL

A téli hideg szeles időjárás nem kedvez az arcbőrnek, ezért ajánlatos a szokásosnál is több gondot fordítani az ápolására. Ez különösen a száraz arcbőrre vonatkozik, mert az ilyen bőr sérülékeny, húzódik, viszket, hamar keletkeznek rajta kisebb repedések, s a bőr hamarabb ráncosodik.

Arcunk szépségének, fiatalos rugalmasságának megőrzésére, valamint a fáradt arcbőr felfrissítése céljából hetenként kétszer tegyünk fel vitaminos krémpakolást, ügyelve arra, hogy bőrtápláló krémet használjunk. A pakolás egyszerűen elkészíthető. Egy féldiónyi mennyiségű krémet nyomjunk tálkába, majd egy kávéskanálnyi frissen elkészített gyümölcslével vagy lereszelt, villával áttört gyümölcsök, zöldségek húsával alaposan keverjük össze. Ez utóbbiakban a bőr számára nélkülözhetetlen természetes tápanyagok vannak; vitaminok, savak, ásványi anyagok és különböző illó anyagok. Mirelit gyümölcsök és zöldségfélék éppúgy felhasználhatók, mint a friss áru, csak a higiéniai szabályokat kell betartani.

A krémmasszát a letisztított arc- és nyakbőrre kézzel rásimítjuk és hagyjuk felszívódni. Ezt elősegíthetjük, ha a pakolást apró, ütögető mozdulatokkal dolgozzuk a bőrbe. Húsz perc múlva a bőrön maradt krémfelesleget vattatamponnal gyengéden letöröljük.

GYÜMÖLCSÖK ÉS ZÖLDSÉGEK MINT SZÉPÍTŐSZEREK

Megnevezés	Bőrtípus	Hatás	Elkészítés
Alma	Száraz, érzékeny bőrre	Tápláló hatása vitamintartalmának, frissítő hatása savtartalmának köszönhető	A meghámozott gyümölcsöt le kell reszelni, és azonnal frissen tegyük az arcra, kb. 1 cm vastagságban. Ha sok levet ereszt keverjünk hozzá krémet
Banán	Normál bőrre	A, B, C és D vitaminon kívül keményítőanyagot is tartalmaz. Így a bőrt táplálja a faggyútermelést fékentartja. Hidratál.	Az érett banán húsos részét összetörjük és krémmel keverve pakolásnak alkalmazzuk.
Citrom	Mindenféle bőrtípusra	Frissít, fertőtlenít, összehúz, tonizál. Enyhe bőrhalványító hatása van.	A citromból 5-10 cseppet keverünk el a krémmel. Önmagában nem alkalmas pakolásnak.
Narancs	Zsíros bőrre	Összehúzó, tonizáló hatású, kellemes aromájú, frissítő.	A narancs levét keverjük krémmel, de vattával tonikként is használható.
Grapefruit	Nem érzékeny, sápadt bőrre	Frissít, tonizál, hidratál. Vitaminjai táplálnak. Egyhe összehúzó hatású	A gyümölcsből kicsavart lével mossa át arcát vagy a lét keverje el krémmel.
Sárgarépa	Hámsérült, száraz, érzékeny bőrre	Bőrpuhító , hámregeneráló, tápláló, mert karotintartalmából a szervezet A vitamint tud előállítani. Vigyázat! Színezi a bőrt!	A jó megmosott répa almareszelőn lereszelve dús levet enged, mely krémbe keverhető, és pakolás készíthető belőle.
Káposzta	Mindenfajta bőrre	Frissít, tonizál, táplál	Kozmetikai célra csak az édeskáposzta leve alkalmazható, önmagában és krémmel keverve is használható.
Burgonya	Érzékeny, száraz bőrre	Gyulladáscsökkentő, bőrnyugtató, simító.	Akár a főtt burgonyát törjük össze villával, akár nyersen reszelünk le egy szemet, krémmel kell keverni.

KÉZILABDA

NEM CSAK ÖRÖM, DE ÜRÖM IS:

FÉLIDŐBEN BAJNOK A TSE

Szeptemberben, még a bajnoki idény kezdete előtt kértük fel Tóth András szakosztályvezetőt egy kis esélylatolgatásra a TSE kézilabda-csapatát illetően. Biztosan állította, hogy az 1-6. hely valamelyike most is meglesz a végelszámoláskor, sőt azt is megkockáztatta - kicsit halkabban -, hogy akár bajnokok is lehetnek a fiúk. Aztán útjára indult a labda, s egyre inkább bebizonyosodott, hogy nem volt megalapozatlan az önbizalom. Az idegenben játszandó utolsó mérkőzés előtt két ponttal vezette a gárda a mezőnyt, s ha győz, őszi bajnokként térhet majd haza. Mikor befutott a busz, Tóth András és a srácok „lelépője" mindent elárult. Ám a szakosztályvezető mégsem tudott felszabadultan örülni.

- Egyrészt végtelenül boldog vagyok, hogy addigi - közel 17 éves - munkám után játékosaimnak köszönhetően büszkén mondhatom, minimum 2 ponttal vezetjük félidőben az NB I. B Keleti csoportját. Ez már 100%, hogy lesz-e belőle négy, az a Cegléd Nyírbátor elleni szereplésétől függ.

Aki egy kicsit is járatos sportberkekben, tudja, hogy egy bajnokságban 90%-os - ezen belül idegenben 100%-os - teljesítményt nyújtani pestisen szólva NEM SEMMI. És ez a társaság az idén ezt produkálta. egyetlen vereség kivételével csak győzelmeket! Ez tény, ez megmásíthatatlan történelem! Történelem városunk életében. Aki ez után is fanyalog, vagy fejbólintással veszi tudomásul a dolgokat, az ne viselje az általam büszkén viselt és számomra megtisztelő „én törökszentmiklósi vagyok" címet. Mi pedig - ez a csapat - törökszentmiklósiak vagyunk. Munkánkon kívül nem sok mindenre lehetünk büszkék, de én az voltam most szombaton este, amikor Balassagyarmaton a 11 gólos győzelem után könnybelábadt szemmel énekelték az ottani közönségnek az Abonytól Karcagig hetenként háromszor Miklósra utazó fiúk, hogy „Mi MIKLÓSI srácok vagyunk..." Azért is vagyok büszke, mert úgy érzem, ez a fanatizmusuk kicsit tőlem ragadt rájuk.

- Én hittem is, nem is, amit szeptemberben a bajnoki cím megszerzésével kapcsolatosan mondtál. Belátom, nem lett volna szabad kételkednem.

- Amikor augusztusban az első edzésen azt mondtam a fiúknak, nyerjük meg a bajnokságot, ők maguk is megmosolyogtak, vagy megdöbbenten néztek rám. Aztán úgy kezdtek el dolgozni, mint még soha, s csak egy cél lebegett előttük: GYŐZNI ÉS GYŐZNI. Győzni a csapatért, egymásért, a városért. Na, és a szurkolókért, akik mellénk álltak. Szarvasra 90-en, Ballassagyarmatra 40-en jöttek, a szolnoki meccsekre 150-200-an jönnek velünk. Tudod mi lenne itthon? Egy ezer fős csarnok kicsi lenne. De Szolnokra abonyiak, tiszaföldváriak, martfűiek is eljönnek megnézni bennünket. Buta ember az, aki erre nem figyel fel. S most mondjam azt, hogy városunk jelenlegi vezetői közül egyetlen eggyel sem találkoztam egyetlen mérkőzésünkön sem!? Ez már nem csupán közöny, ezt nem is tudom mire vélni, de elfogadni sem vagyok hajlandó.

Danyi a mezőny fölött. és nem csak most

- Ebben a pillanatban úgy tűnik, nem is örülsz az első helynek.

- Dehogy nem. De a mérgemen se csodálkozz! Képzeld el - bár valószínűleg te is tudod -, hogy a város 1994. évi költségvetésében egy fillér előirányzat sem szerepel a sportcsarnokra, de még indokolás sem, hogy miért nem! Jóval kisebb, sport szempontjából jelentéktelenebb településeken van, csak mi vagyunk száműzöttek. Pontosabban nem is mi, hanem a sportszeretők sokasága. Nyakam rá, ha aláírást gyűjtenénk ez ügyben, pillanatok alatt összegyűlne 2-3.000. S erre már oda kellene figyelni.

- Vannak, akik szemetekre vetik, hogy nem mindig játszotok teljes erőbedobással, sokszor igen keményen ellezserkedik a fiúk a dolgokat.

- Persze, hogy mi sem vagyunk hibátlanok. Nem minden meccset nyerünk meg olyan különbséggel, mint lehetne. De megnyerjük! A győztesnek is magyarázkodni kell? Ez csak speciális, helyi jelenség. Mert csak két gólokkal nyertünk esetleg? NYERTÜNK, s most Kelet-Magyarország az 5, NB I. Á-s csapat kivételével mögöttünk van. Ez a lényeges TÉNY!

- Tudom, hogy hülyeséget kérdezek, mégis megteszem: Megnyeritek a bajnokságot? Bekerültök az NB I-be?

- Persze, hogy tudod a választ. De vannak, akik nem, ezért nekik már most elárulom, hogy NEM. Nem azért mert nem akarjuk, vagy nem lennénk rá képesek, hanem azért, mert nincsenek meg hozzá a feltételeink. Ahhoz valakinek vagy valakiknek hozzá kellene segítenie bennünket.

Kiknek?! Azoknak, akiktől azt kapjuk válaszul, hogy NINCS PÉNZ. Van, csak arra kellene költeni, amire érdemes. S ránk érdemes lenne, mert olyan eredményt produkálunk, amelyek messze túlmutatnak a város határain. A legmagasabb osztályról - amibe bekerülhetnénk tudni illik, hogy a világ egyik legnívósabb osztálya. Ha ez is semmi az illetékesek számára, nincs mit tennünk. Pedig a csapat hathatós támogatásának társadalmi, politikai, gazdasági haszna messze meghaladná a befektetést.

- Ilyen eredménnyel a hátatok mögött ki lehet emelni valakit?

- Az egyéni értékelés most nem lenne szerencsés. Ez csapatjáték, közös munka eredménye, s ez a csapat így jó, ahogy van. No, nem az NB I-re! Oda igazolni kellene még 3 klasszisközeli játékost. Ez önmagában vagy 5 millió forint. Honnan vegyük ezt támogatás nélkül? Sajnos úgy tűnik, erre remény sincs. Legyünk tehát elégedettek, büszkék csapatunkra, becsüljük meg, amennyire csak tehetjük, s szégyenkezzenek azok, akiknek okuk van rá.

Nekem könnyű mondani, s ezért is mondom: Nyerjétek meg a bajnokságot, bizonyítsátok be, hogy a legjobbak vagytok, NB I-ben helyetek, aztán lépjetek vissza. Az már nagyobb vizet zavar, s az sem a ti szégyenetek lesz.

PÁSZTOR

LABDARÚGÁS

LEVONVA A KONZEKVENCIÁKAT

NAGYTAKARÍTÁS A LABDARÚGÓKNÁL

Mélyrepüléssel kezdték a labdarúgók az őszi bajnoki szezont. Hét mérkőzés után 1 ponttal, 1:17-es gólaránnyal álltak az utolsó helyen nem egy csúfos vereséggel a hátuk mögött. Elekes István szakosztályvezető mégis bizakodott. Hitt a megkapaszkodásban, az új játékosokban, s a hátralévő 9 mérkőzésből 9 pontban reménykedett. A végeredmény ismert: A TSE mindössze 3 ponttal - 6-tal lemaradva az előtte állótól -, 4:38-as gólaránnyal, a tabella utolsó helyén zárta az őszi szezont. Kis változtatással megismételjük az Elekes Istvánnak októberben feltett kérdésünket: - Még most is úgy látod, érdemes volt?

- Vagy nagyon buta lennék vagy komolytalan, ha azt mondanám, hogy igen. A harmatgyenge, rengeteg kudarccal terhelt szereplés megváltoztatta véleményünket, most már mi is úgy látjuk, ahogy sokan korábban is, nincs értelme az erőlködésnek. Sokkal jobb lett volna egy helyiekből, főleg fiatalokból álló gárdával indulni a megyei bajnokságban, elkezdeni egy új csapat építését. Ezt a félévet teljesen fölöslegesen elfecséreltük, ráadásul éppen azokat a fiatalokat, akikre a jövőben alapozni akarunk, olyan csapások érték, amelyeket nagyon nehezen fognak kiheverni.

- Mi történt tulajdonképpen? Mivel lehet - ha lehet - ezt a szégyenteljes teljesítményt magyarázni? Október elején úgy tűnt, minden feltétel adott; új játékosok, új edző, anyagiak...

- Az anyagiakkal valóban nem volt gond, a működéshez, ösztönzéshez szükséges pénz megvolt. Szakmai, emberi téren adódtak súlyos problémák, s ebben a szakosztályvezetés felelősségét el kell ismerni. Mi választottuk ki azokat a szakmai vezetőket, akik egy mozgásban lévő állomány vezetését vállalták, s javaslataikat messzemenően figyelembe vettük. Az új igazolásokat az ő javaslataik alapján bonyolítottuk, s hogy ezek nem bizonyultak jónak, abban mi is hibásak vagyunk. Az új szerzemények - Cubra testvérpár, Tatár - be tudtak csapni bennünket. a próbamérkőzéseken, edzéseken húzóemberek voltak, aztán mikor eldőlt a sorsuk, megvásároltuk őket, megmutatták igazi arcukat. A pályán nem tudták, nem is akarták a távozottakat megfelelően helyettesíteni, sem játékban, sem emberi magatartásban nem azt hozták, amit vártunk.

Megtehették ezt azért is, mert sem a szakmai vezetésen belül, sem a szakosztály és szakmai vezetés között nem volt egység, egyforma gondolkodás. A gondok már Földesi edző idehozatalakor elkezdődtek. Rövid időn belül kiderült, hogy közte s az éppen őt ide hívó és ajánló Csontos Lajos között alapvető szakmai ellentétek vannak, s mivel Lajos régóta meghatározó egyénisége a csapatnak, ez az ellentét kihatott a játékosokra is. Többek között ezért ment el Földesi, s bár mi érzékeltük, hogy a feszültségekben Csontosnak milyen szerepe van, mégis megbíztuk az edzői feladatokkal. Nem lett volna szabad. A játékosok zömével nem találta meg a közös hangot, s ezek bizalmát fokozatosan elveszítette. Klikkek alakultak ki a gárdán belül, amelyek különböző irányokba húztak.

- Ez világos, de mit kell érteni a szakmai és szakosztályvezetés eltérő gondolkodás módja alatt?

- Azt, hogy mi szeretjük és támogatjuk a focit, de csak addig, amíg az eredményes szereplésnek megvan az esélye. Ha már az nincs meg, ráadásul nem is a tudás, a képességek hiánya, hanem a nem megfelelő hozzáállás és életmód miatt, akkor már nem szívesen áldozunk. Csak a teljesítményért akarunk fizetni. Éppen ezért a játékosoktól a havi fix pénzeket, amiket alapjában véve, mint focisták kaptak, menet közben meg is vontuk. Hangsúlyoznám hogy nem én, s nem önkényesen, hanem a szakosztályvezetés. Emiatt Csontos Lajossal igen keményen szembe kerültünk egymással, mert ő és a külföldi játékosok úgy gondolták, pusztán a pályára lépés tényéért is jár a fix összeg. A fiúk többsége nem tiltakozott, sőt úgy tűnt felvennék a kesztyűt, de a feszültségek kihatottak a játékra is.

- November 29. óta tudjuk az Új Néplapból, hogy Csontos bejelentette lemondását az edzői posztról, s a játéktól is visszavonult. Nem lett volna célszerűbb ezt az ügyet kettőtök között hamarébb lerendezni?

- A vezetés ennél jóval korábban lépett. Már 3-4 héttel a szezon vége előtt személyesen beszéltem meg vele, hogy a további vesszőfutásnak nem látjuk értelmét, s a szezon végén elválnak útjaink. Mivel addig már nem akartunk további bonyodalmakat, ezt játékosokkal nem közöltük. Most túl vagyunk az utolsó mérkőzésen - a 0:5-ön - megköszönjük munkáját, mert úgy ítéljük meg, a jövőt kell építeni, s az ő helyét is fiatal játékossal, másik edzővel kell betölteni.

- Most hogyan tovább? Mik a vezetés jövőre vonatkozó elképzelései?

- Úgy tervezzük, hogy a tavaszi idény már a jövő építésének első lépcsője lesz. A külföldi játékosoktól, akik nem váltották be hozzájuk fűzött reményeinket, megválunk, helyettük ifiket, leszerelő fiatal játékosokat próbálunk beépíteni a csapatba. Szeretnénk egy-két már visszavonult, régi játékost is visszahívni, akik rutinjukkal nagy hasznunkra lehetnek. A tavaszi NB III-as meccseket igen költséges edzőmérkőzéseknek, a jövőre való felkészülés állomásainak tekintjük. Szakvezetőnek Márton Ferencet, a serdülők edzőjét szeretnénk felkérni, s számára hosszú távon lehetőséget biztosítani. A tavasz a jövő évi megyei bajnokságra való készülés jegyében telne el, mert célunk az, hogy döntően helyi fiatalokból álló csapat álljon össze, s szerepeljen olyan osztályban, amelyben adott feltételeink mellett szerepelni képesek.

- Mibe került ez a felesleges eltékozolt év?

- A szakosztály második féléves gazdálkodásáért voltam felelős, s 300.000,Ft-tal költöttünk kevesebbet a TSE pénzéből, mint amennyi az elsőben elment. A játékosvásárlásra sem fizettünk rá, hiszen az eladottakért többet kaptunk, mint amennyiért vásároltunk. Az anyagiak miatt nyugodtan nézek a tükörbe, a csúfos szereplés, sem a városnak, sem a Baráti Körnek nem került sok pénzébe. Ami történt, azért viszont felelősnek érzem magamat is. A sikertelenség társaimat és engem is nagyon megviselt, s felmerült, hogy itt hagyjuk az egészet, csinálja, aki jónak látja. De elvetettük a gondolatot, mert egyrészt ezt a tisztesség nem engedné, másrészt úgy gondoltuk, amíg pozitív hatással lehetünk a helyi labdarúgásra, addig tennünk kell, ami tőlünk telik. Egy utat rosszul választottunk, reméljük a második már helyes lesz. Olyan, amely egy jó szellemű, fiatal, törökszentmiklósi csapat kialakulásához vezet.

Hogy az lesz-e, igazán csak jövőre derül ki. Kívánjuk, hogy az legyen.

- PG -

ATLÉTIKA

ÉREMESŐ KISKUNFÉLEGYHÁZÁN

Október 16-án, a Kiskunfélegyházán megrendezett Mészáros Gyula Emlékversenyen több, mint 300 fővel 8 város (Kiskunfélegyháza, Kecskemét, Mezőtúr, Tatabánya, Hódmezővásárhely, Csongrád, Kiskunhalas, Törökszentmiklós) gyermek-korcsoportos atlétái vettek részt. Törökszentmiklóst kölcseys, petőfis, bercsényis, valamint tiszagyendai általános iskolások képviselték 40 fővel. Törökszentmiklósnak végig szoros versenyben a győztes helyi Kiskunfélegyházával az elmúlt évi harmadik helyről az idén a második helyre került előrelépnie.

Az egész napon át zajló versenyen 240 érem talált gazdára a négy évfolyamban. A rendezők által három legeredményesebb leány és fiú versenyzőnek felajánlott különdíjakból Csontos Rozália, Papp Attila és Balogh Zsolt személyében hármat hoztak el a miklósiak.

Évfolyamonkénti jobb helyezések és eredmények:

1979-80-as születésűek:

60 m síkfutás:	Csontos Rozália	8.15 mp. I.
	Lovas Anett	8.32 mp II.
4x1 körös váltó:	Lovas-Bodar	
	Barna-Csontos	1:59,1 p. I.
Távolugrás:	Csontos Rozália	449 cm III.
60 m síkfutás:	Juhász Péter	7,88 mp IV.
Távolugrás:	Pilár Zoltán	500 cm IV.
4x1 körös váltó:	Bognár-Juhász	
	Földvári-Pilár	1:52,5 p. III.

1981-es születésűek:

4x1 körös váltó:	Vígh-Mészáros	
	Bussay-Bíró	1:59,4 p. I
60 m síkfutás:	Bussay Péter	8:15 mp. II.
800 m síkfutás:	Bussay Péter	2:23,3 p. II

1982-es születésűek:

4x1 körös váltó:	Szecsei-Kovács	2:12,1 p. III.
	Polgár-Dorka	
Távolugrás:	Kovács Zsuzsanna	395 cm IV.
800 m síkfutás:	Papp Attila	2:37,6 p. I.
	Szabó Zsolt	2:41,8 p. IV.
4x1 kkörös váltó:	Drávucz-Papp	
	Hajdú-Szabó	2:0,46 p. I.
60 m síkfutás:	Papp Attila	8.75 mp III

1983-as születésűek:

60 m síkfutás:	Polgár Nóra	9.48 mp. II.
Távolugrás:	Tóth Ágnes	402 cm II.
800 m síkfutás:	Polgár Nóra	2:47.9 p. II.
	Szabó Andrea	2:55.0 III.
4x1 körös váltó:	Molnár-Polgár	
	Göblyös-Tóth	2:15,4 p. II
60 m síkfutás:	Orsó Imre	8.98. mp. III.
	Balogh Zsolt	9.12 mp. IV.
800 m síkfutás:	Molnár Attila	2:41,5 p. II
Távolugrás:	Balogh Zsolt	432 cm I.
	Orsó Imre	427 cm II

"Haszonkeresés nélkül semmi sem történik a világon. Ne is kívánjunk az emberektől érdekeiktől ellentétes dolgot. De nem olyan alacsony vágy ez, csak adjunk neki józan irányt, fordítsuk nemes célra, önhaszonra"

(Széchenyi)

OTP BANK

Kellemes karácsonyi ünnepeket és boldog újévet kíván minden kedves ügyfelének az

OTP Bank

A TÖRÖKSZENTMIKLÓSI VÁROSI MŰVELŐDÉSI KÖZPONT DECEMBER HAVI PROGRAMJA

4-én szombaton	10-16 óráig	Szárazvirág-kötészeti és díszcsomagoló tanfolyam
5-én vasárnap	9-14 óráig	Szárazvirág-kötészeti és díszcsomagoló tanfolyam
	9 órakor	„Egy tábor dolgai" című kiállítás megnyitója
	10-13 óráig	Karácsonyi kavalkád - gyertyaöntés, adventi koszorú készítés, Mikulás készítés gyöngyből, csecsebecsék kavicsból, gyúrmából -
9-én csütörtökön	18 órakor	Szólj síp, szólj! népzenei hangszerek bemutatója Vendégművész: Birinyi József a Népművészet Ifjú Mestere
10-én pénteken	14,30 órakor	Ki Mit Tud? a város általános iskolai között
13-án hétfőn	17 órakor	Kaktusz-kör
16-án csütörtökön	18 órakor	A Kodály Zoltán Zeneiskola karácsonyi hangversenye
17-én pénteken	8 órától	Városi véradás
18-án szombaton	17 órától	Tánciskolai vizsgabál a 8 osztályos gimnázium 3. évfolyamának
19-én vasárnap		**MINDENKI KARÁCSONYA**
	14 órakor	Magányosok szeretetvendégsége az Ipolyi Arnold téri iskolai ebédlőben.
	14 órakor	A Mozgássérültek Egyesületének Karácsonya a Székács Elemér Mezőgazdasági Szakközépiskola ebédlőjében.
	14 órakor	Eltérő tantervű gyermekek Karácsonya az Idősek Napközi Otthonában az Almásy úton.
	14 órakor	Gyermekek Karácsonya. Giczy Tamás bűvész a Művelődési Központ Pódiumtermében.
	15 órakor	A Nagycsaládosok Egyesületének ünnepi összejövetele a Művelődési Központban.
	16,30 órakor	Megemlékezés és Ökumenikus áhitat, gyertyagyújtás, a MINDENKI KARÁCSONYFÁJÁNÁL a szokásos helyen.
	18 órakor	A Városi Művelődési Központ Pódiumtermében Karácsonyi misztérium játék a katolikus hittancsoport előadásában.
20-án hétfőn		MINDEN NAP KARÁCSONY
	14 órakor	Gyertyaöntés, asztali díszek készítése
	18 órakor	Élménybeszámoló Izraelről
21-én kedden	14 órától	Betlehemkészítés természetes anyagokból
	18 órakor	Debreceni iskoláscsoport betlehemes játéka
22-én szerdán	14 órától	Betlehemkészítés
	18 órakor	Karácsonyi buli az Ifjúsági Klubnak
23-án csütörtökön	14 órától	Díszcsomagolás tanulása, utolsó simítások az ünnepre
	18 órától	Görög táncház, Videozás-Büfé
Vásárok		
3-án pénteken	9-17 óráig	Kiváló minőségű használt ruhák, olcsó cipők, csizmák és arany ékszerek vására
6-án hétfőn	9-17 óráig	Műanyagáruk és mosószerek vására
16-án csütörtökön	9-18 óráig	Telefon, fax bemutató és vásár

Törökszentmiklós és Vidéke Független Közéleti Lap
Szerkesztőség: Törökszentmiklós, Kossuth út 135. ☎: 13
✉: 5201 Törökszentmiklós, Pf.: 100
A szerkesztőség tagjai: Hajnal Józsefné; Kakuk Imre; Kovács Györgyné
Főszerkesztő: Pásztor Gábor Tervezőszerkesztő: Nagy János

Kiadásért felelős:
Törökszentmiklós és Vidéke Újság Alapítvány
ISSN 0866-1839
Készült a MEZOPRINT Reklámiroda gondozásában
Törökszentmiklós, Kossuth út 135. II./33. ☎: 13/46