Törökszentmiklós és Vidéke

35,- Ft V. évfolyam 1. szám 1994. január 14. Független közéleti lap

ÚJ ZÁSZLAJA ÉS CÍMERE VAN VÁROSUNKNAK

ÍGY ÜNNEPELTÜK KARÁCSONYT

RENDŐRSÉGI HÍREK

SPORT

LAKÁSRENDELETET HOZOTT AZ ÖNKORMÁNYZAT

POLITIKAMENTES EGYHÁZAT KÉR OLVASÓNK

FELÚJÍTVA ŐRZI A VÁROST NEPOMUKI SZENT JÁNOS

Csak korán születtem?

Egy vita margójára

1993 utolsó képviselőtestületi ülése lassan éjszakába nyúlik. Vita. Délután három óta, már természetes, hogy csökken az érdeklődés, fárad az agy. A költségvetés utolsó módosításán folyik a vita. A Református Iskola két és félmilliós igénye fölött - a 13. havi fizetés - csapnak össze érvek s ellenérvek. Már nem tudok rá figyelni, mert megrohantak az emlékek. Ja ezt teszi a fáradtság.

Több mint fél évszázada láttam meg először ezt a várost. Biciklin közelítettünk Szolnok felől, a délutáni nap fényében ragyogott három tornya. Kiemelkedtek a földszintes házak közül. Ez volt az első nagyobb hely a Tiszántúlon, a legmagyarabb Alföldön. Ketten tapostuk a pedált, két gimnazista Szombathelyről. Egyik cserkész őrsvezetői, a másik levente ifjúvezetői egyenruhában. Egyik katholikus, a másik protestáns. Azt is előre terveztük el, hogy mindenütt legyen, aki kér szállást, ételt, segítséget, ha szükséges, az Egyházától, kiknek hivatásuk a segítés. A Dunántúlon nem volt erre szükség, mert mindenütt megnyíltak a gimnáziumajtók, tornatermek szőnyegein alhattunk, menzákon ehettünk ingyen. Cegléd volt az első hely, ahol hoppon maradtunk, se koszt se kvártély. Egy búzakereszt tövében aludtunk valahol Abony határában. Szolnokon becsapódtunk, amiről azt hittük Tisza-híd, az vasúti felüljáró volt, mikor meg átértünk a Tiszán, ott már nem volt város. Így hajtottunk tovább. Csak úgy mellesleg, Püspökladányig sehol sem fogadtak be bennünket. A kisújszállási pedellus úgy zavart el a gimnáziumból, ahogy velem addigi életemben még sohasem beszéltek. Karcagon meg festés volt. A püspökladányi öreg református tiszteletes őszinte szeretettel dédelgetett majd egy hétig mondván, hadd viszonozza rajtunk a segítséget, amit két éve nyáron az unatkozó vasi bakáktól kapott. Learatták a termését szórakozásból, unalomúzésként, mikor azt várták, hogy bevonuljanak Kincses Kolozsvárra. No, de vissza Törökszentmiklóshoz.

Derékszögű jobbkanyar után kis híd vagy csak áteresz mellett a helységtábla. Az út baloldalán apró vályogházak, szinte bebújtak a földbe. Az apró ablakok fölötti hatalmas nádsapka nyomhatta a földbe őket? Korhadt deszka vagy fonott akáctüskés kerítések. Szegénység. Aztán újra derékszögű balkanyar, s máris a mezőváros központja felé vitt az út. Innen már nagykockakő pertli, két oldalán jó országútnyi poros padka, ahol a szekerek jártak, s mi kaptuk a patkószeget a guminkba. Finom port kavart a szellőcske a rekkenő meleg délutánon. A házak kétoldalt, - mintha féltek volna az úttól - jó kőhajításnyira lapultak a földhöz árok és csesznye, akácfák mögött. Tovább kerekezve a bal oldalon szűk kis utcákkal szemben emeletnyi dombon kis kápolna állt. Mellette hosszabb sárga épület. Iskola a Kálváriadombon. Jót nevettünk rajta, hogy az itteni kis magyaroknak felér egy keresztrefeszítéssel az iskolábajárás!? Aztán a kéttornyú katholikus templomnál jobbra földszintes iskola, balra emeletes zárda. Szállásnak egyik se jó, gyerünk tovább.

A baloldalon alpesi stílusú emeletes ház tűnt a szemünkbe. Odaérve kiderült, a Községháza, s mellette a széleslépcsős magasföldszintes, a Járásbíróság. Aztán elkarikáztunk a piactér mellett, ahol körben üzletek voltak, s máris az egytornyú templom mellett jártunk, tövében a földszintes iskolával. Nagy fák, keskeny utcák, aztán az Ekegyár, s újra széttágult az utca, a kis házak messze húzódtak az úttól, s a téglagyárnál magunk mögött is hagytuk Törökszentmiklóst.

Egy tucat évvel később vetett a sorsom újra ide, s három éven keresztül szirénázó mentőautóval jártam keresztül a városon, mert akkor már város volt. Benyomásaim szinte jottányit sem különböztek a legelsőtől. Aztán újabb tucat év után törökszentmiklósi lettem. Majd 28 éve lakom a volt, s most újra református iskola szomszédságában, a Bethlen utcában. Nemzedékek nőttek fel a szemem előtt. Az egykori kis fehérsapkás úttörőrendőr forgalomirányítók ma már tisztes család- sőt nagyanyák. Szomszédom kisfia, aki még iskolás sem volt, mikor esténként a kutyáimat sétáltatta nagy szeretettel, ma már vállalkozó, s akkora, hogy elfárad a szem, ha végignéz rajta. Telt az idő, csak a Bethlen utcai iskola nem változott. Legfeljebb a színe. Volt már sárga, zöld, piros, de földszintes. S ahogy nézem, egyre jobban belebújik a földbe. A templom felőli részen a járda jó húsz centivel magasabban van, mint a rajzterem padlója? Egyszóval ez az iskola olyan maradt, amilyen volt. - Kívülről nézvést -

Az Alvég megkapta az emeletes Hunyadi úti iskolát, a kis Kálvária mellé. A déli városrész lakói megkapták az emeletes Polgári Fiúiskolát a Petőfi úton, s a központ lakói az emeletes zárdához építettek ipariskolai szárnyat, szintén emeleteset. Ebből lett a Rózsa téri iskola a régi Kiskúti mellett, s nem is beszélek a legújabbról, a Kölcsey iskoláról, ami szinte vadonatúj. Csak a felvég nem kapott semmit!? A Bethlen, az maradt földszintes. Na persze, ott is épült emeletes rész az egyik szolgálati lakás helyén, hőközpontnak és irodának tetőtérbeépítésből, dehát még ez sem igazi emelet. Node épült a Bethlen úton is - mondhatják a szőrszálhasogatók. Hát igen. Téglakerítés a Kutas Bálint utcában és vízöblítéses WC az udvari űrgödrös latrina helyett, mert már minden közegészségügyi hatóság frászt kapott, mi lesz, ha valaki a Bethlen úton az iskolában akar . . . véletlenül, átvonulva Debrecen felé menet.

Elvégre ez is Európa lenne, bár keletre van a város többi részétől, de nem annyira, hogy a vízöblítéses ülőke nélküli is elég lenne. Annyira még ez sincs Keleten. Vagy mivel sok cigánygyerek járt ebbe az iskolába, azért szánták rá ilyen sokára a város pénzét elosztók, hogy a szolgálati la-

kás disznóólja helyén WC legyen a gyerekeknek? Pedig a példa nevel legtöbbet. Lehet, hogy azóta épülnek - istennek hála - fürdőszobás lakások saját erőből cigány-házaknál is? Szeretném hinni, mert akkor a Bethlen WC-je missiót teljesített.

Na mindegy, eszmefuttatás ide, emlékezés oda, fene egy összetett kérdés ez a Bethlen utcai református póthiteligény. Azért nem maradt pénzük, mert tornateremnek egy kis üzemi kultúrházat vettek - a Vasast -, s az összedőlés előtt álló Kutas Bálint utcai tanterem helyett megvették a mellette levő házat a Háziipari Szövetkezettől. Persze, hogy elfogyott a pénzük. Naná! Azért kérnek! Na, de a többi iskola kevesebbet kér, s ha adunk megint, az egyházat, az egyházit szidják az úgymond, jobban gazdálkodók. Azok, akik kigazdálkodták a tizenharmadik havi bért. Kigazdálkodni! Ez is megér egy misét! Fene egy jó hagyomány a negyven évtől. Magam is nyögtem harmincéves vezetői múltam alatt. Sosem, s ma sem értem, mi az hogy jár, és mégis úgy kell kigazdálkodni. Mindez józan, bocsületes, paraszti magyar ésszel felfoghatatlan uri huncitság. Ha jár, adni kell, ha nem elég a pénz, akkor meg ne járjon. Nahát ezt a kuk copfot még Lenin követői is átvették minálunk. Ezért is voltam én rablógazdálkodó, állandóan fegyelmezett pénzügyi antitalentum, mert fejlesztettem az egészségügyet, s elverték rajtam a port érte.

S most itt vannak ezek a reformátusok. Kérnek. Nem akartunk adni. Bizottságban is azt döntöttük, csak annyit mint a többinek, s ezt is javasoltuk. S a képviselőtestület döntött. Leszavazta a Bizottságok javaslatát, s megadta a kért két és fél milliót a másfél helyett, a felét csak kölcsönbe, félév múlvai megadásra, de megadta. Vajjon kinek van igaza? Aki forsriftosan kigazdálkodik, vagy aki fejleszt, és kér? Vajon, ha a többi is így csinálta volna, akkor is adtunk volna, pénzt? Vagy fegyelmit, mint nekem dukált annak idején? Ki tud itt igazságot tenni? Én nem, az biztos, mert én nem szavaztam meg az igazságosság nevében, pedig az én választóim gyerekeire költik, ha igaz! Na, de száz szónak és a mi hosszú képviselőtestületi ülésünknek is egy a vége: A református iskola megkapta, s ha megkapta, használja egészséggel választóim gyerekei javára. Ha megnyerte, hadd vigye - így a régi szólás. S ma ilyen a Demokrácia: a többség döntött. Szerencsére volt miből adni, adtak. Bis dat qui cito dat - kétezer évvel ezelőtt is ez volt az igazság deákul. - Kétszer ad ki gyorsan ad. - Mi adtunk. S én csak töröm a fejem. De jó is ez a rendszerváltás! Bezzeg az én időmben! Csak arra tudok gondolni, korán születtem, ezért nem járt nekem érzelemmel póthitel, csak értelemmel fegyelmi. S vajon melyik a jobb, ha az érzelem dönt, vagy ha az értelem. Csak az nyugtat, hogy most már idénre ennek vége. Lényeg, hogy a jövőnek, a gyerekeknek adtunk a református iskola póthitelében is. S a jövőjétől senki ne fukarkodjon értelemmel s főleg érzelemmel ne. Sajnos én korán születtem, s most csak irígykedhetek Nagy Kálmán barátomra, aki anno dacumál mint tanácselnökhelyettes kicsinység főnököm is volt, de én nem hoztam olyan helyzetbe, hogy a fejét törje az én igazságomon.

Dr. Sülye Mihály
képviselő

A KELET - MAGYARORSZÁGI TÜZÉP RT.
Törökszentmiklósi Telepe

értesíti Kedves Vásárlóit, hogy 1994-ben is széles választékkal áll a lakosság rendelkezésére. Tüzelőanyag-féleségekből, építőanyagokból egyes áruféleségek, Jager brikett, ajtók, ablakok, stb. jelenleg is árengedménnyel kerülnek forgalmazásra.

NYITVATARTÁS:

hétfő: 7-12; kedd-péntek: 7-15; szombat: 7-11

Tel: 302; 06 60 351-191

Egész évben várjuk Tisztelt Vásárlóinkat!

HÍREK - AKTUALITÁSOK

ÚJ CÍMERE ÉS ZÁSZLAJA VAN A VÁROSNAK

Több, mint két éves kutató és tervezőmunka eredményeként dec. 2. óta új címer és zászló jelképezi városunkat.

TÖRÖKSZENTMIKLÓS

A címer csücskös talpú kék pajzs, melyet egymásnak támaszkodó arany harántpólyák osztanak három mezőre. A harántpólyákon kívüli mezőkben jobb és baloldalt egy-egy arany színű szemközt ágaskodó lebegő unicornis (egyszarvú) található. A pajzs közepén, az egymásnak támaszkodó harántpólyák alatt három zöld halomra - melyek a város földjét, a régi tájat, a szűkebb hazát jelképezik - helyezett ötlombú aranykorona, fölötte kiterjesztett szárnyú fehér (ezüst) galamb, csőrében olajággal - megújulás, béke, szentháromság jelképe látható. A pajzs felett pánttal elátott tornagalléros sisak ötlevelű arany koronával, s az azon álló, jobbra tekintő címerpajzsi galamb helyezkedik el. A sisakkoronához levélszerűen kiképzett arany és piros színű címerpalást tartozik. Magát a pajzsot mintegy támasztva azt, két ágaskodó unicornis őrzi, melyek színe ezüst, kiöltött nyelvük piros. (Az unicornis a szüzesség, tisztaság, a szeretet és gyógyító erő, az arany a tökéletesség, örökkévalóság, az égi fény, a piros Krisztus vérének szimbóluma.)

A zászló hosszában vágott, kék-fehér színű, mérete 180x90 cm, középtengelye felett a város címere, arany színű Törökszentmiklós felirattal. A zászlót körben ezüst zsinór, alul ezüst rojt díszíti. A zászló rúdja fehér színű 4,5 cm vastagságú fahenger.

A fent említett napon a képviselőtestület nemcsak a címer és zászló alapításának tényéről alkotott rendeletet, hanem azok használati köréről és szabályairól is. Ez az önkormányzat szervei számára (polgármester, bizottságok, hivatal) természetszerűen biztosítja a címer használatát, ami nem jelenti, hogy az önkormányzat intézményei polgármesteri engedéllyel ne használhatnák azt. Ugyancsak a polgármester engedélyezheti más jogi személyek számára a címer használatát az általuk készített kiadványokon vagy jellegzetes termékeiken. A polgármester által kiadott engedély meghatározott időre vagy visszavonásig adható, erről a kiadott engedélyen kell rendelkezni. Kereskedelmi vagy reklám célú felhasználás esetében a címer használatáért gyártási és forgalmazási díjat kell fizetni, melynek mértékét ugyancsak a polgármester állapítja meg.

A címer használatára kérelmet kell benyújtani, melynek tartalmaznia kell a kérelmező nevét és címét - a címer használatának célját - az előállítani kívánt mennyiséget (darabszámot) - a címer előállításának anyagát - terjesztés ill. forga-

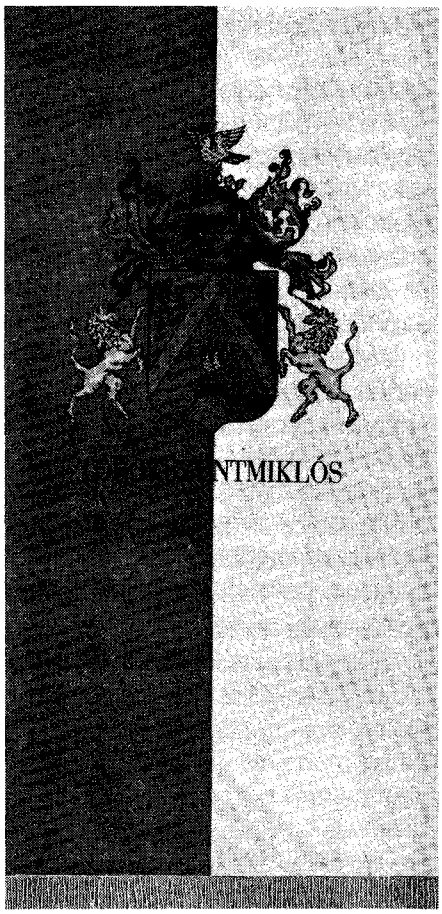

lombahozatal esetén annak módját - a használat időtartamát - a címerrel díszítendő tárgy mintapéldányát (rajzát, fényképmásolatát, stb.) - a felhasználásért, előállításért, forgalmazásért felelős személy megnevezését.

A kiadott engedélyekről a Polgármesteri Hivatal nyilvántartást vezet, indokolt esetben az engedélyt a polgármester visszavonhatja. Aki az önkormányzat jelképeit jogosulatlanul, az engedélytől eltérő vagy a közösséget sértő módon használja fel, szabálysértést követ el és 10.000 Ft-ig terjedő pénzbírsággal sújtható.

HÍREK-AKTUALITÁSOK

KI LESZ VÁROSUNK ELSŐ DÍSZPOLGÁRA?

Hogy ki és mikor lesz, az még nyitott kérdés, de hogy lehessen, annak dec. 2. óta jogi akadályai már nincsenek. Ezen a napon hozott rendeletet ugyanis a képviselőtestület a fenti cím alapításáról és adományozásáról. A rendelet értelmében a Törökszentmiklós Város Díszpolgára cím annak a magyar vagy külföldi állampolgárnak adható, aki valamely kiemelkedő jelentős munkájával vagy egész életművével mind a városon belül, mind pedig országosan, esetleg nemzetközi viszonylatban olyan általános elismerést szerzett, amely hozzájárult a város jó hírnevének öregbítéséhez, és példamutató magatartása miatt köztiszteletben áll.

A cím évente legfeljebb egy alkalommal adható, s azzal együtt külön erre a célra készített díszoklevél valamint a város címerével ellátott emlékplakett jár. A város díszpolgára az adományozástól kezdve viselheti a kitüntető címet, s élvezheti azokat a kedvezményeket, amelyek a rendelet szerint tulajdonosát megilletik. Ezek a következők: A város díszpolgára tanácskozási joggal vehet részt a képviselőtestületi üléseken. - Hivatalos az önkormányzat által rendezett ünnepségekre, melyeken megkülönböztetett hely illeti meg. - Meghívható a várost képviselő delegációkba. - Ingyenesen látogathatja az önkormányzat közművelődési és művészeti intézményeit, azok rendezvényeit. - Elhalálozása esetén az önkormányzat saját halottjának tekinti, ingyenes díszsírhelyet biztosít számára.

A cím adományozására javaslatot tehetnek: a városi önkormányzat és szervei, pártok, társadalmi és állami szervek, tömegmozgalmak és szervezetek. Adományozására a Városi Önkormányzat jogosult, odaítéléséről a képviselőtestület a közvélemény figyelembe vételével dönt. A díszpolgári cím átadása ünnepélyes keretek közt történik, a címmel együtt bruttó 100.000 Ft pénzjutalom jár.

ÉJJELI MENEDÉK A HAJLÉKTALANOKNAK

December elején Szegő János polgármester előterjesztést tett a képviselőtestületnek a hajléktalanok éjjeli menedékhelye és átmeneti szállása létrehozására. Indoklásában előadta, hogy az utóbbi időben a város egyes területein - gyakran frekventált helyeken - feltűntek a hajléktalanok. Számukat nem lehet pontosan tudni, de többük nem ismeretlen sem a polgármesteri hivatal, sem a rendőrség előtt. Nyáron többnyire a vagonfelhajtó alatt, télen a várótermekben, tömbházak lépcsőházában, valamilyen védett zugban húzódnak meg. Korábban az érintettek jó része munkásszállókon lakott, ahonnan a rendszerváltás következtében utcára kerültek, s mivel helyi lakosokról van szó, az önkormányzatnak segítséget kell nyújtania.

A szociális ellátásról szóló 1993. évi III. törvény a 30.000 főnél nagyobb lakosszámú települések számára kötelező jellegűvé teszi a fentiek biztosítását, amely a hajléktalanok éjszakai pihenésére vagy ideiglenes tartózkodására szolgál. Az éjjeli menedékhely feladata a közvetlen veszélyhelyzet elhárítása, ezért csak éjszakára vehető igénybe, de a szálláson az alváslehetőség mellett biztosítani kell a tisztálkodás lehetőségét is. Lehetővé kell továbbá tenni az életvitelszerű tartózkodást és a segítségnyújtás különböző formáit is. Az előbbiekért nem, az utóbbiakért térítési díjat kell fizetni.

A törvény értelmében Törökszentmiklós a lakói száma alapján nem tartozik a kötelezettek kategóriájába, de a város szeretne hajléktalanjairól gondoskodni. Ezért az önkormányzat pályázatot nyújtott be a Szociális Válságkezelő Programok kormánybiztosításához, amelyben 15 férfi és 5 nő elhelyezését vállalta. A pályázat sikerrel járt, s a cél megvalósítására a város 1,8 millió forint támogatást kapott. Ez az összeg és a hajléktalanok ellátására törvény szerint járó évi 78.000 Ft/fő biztosíthatja az éjjeli menedékhely és átmeneti szállás üzemeltetésének anyagi fedezetét. Az előterjesztés szerint a szállás a Batthyány út 102. sz. alatti átmeneti lakásokban kapna helyet, a Pszichiátriai Betegek Otthona keretében, de a Szociális Gondozási Központ vezetője irányításával működne. A képviselőtestület támogatta a szállás kialakítására vonatkozó javaslatot, helyéről alapos megfontolás után a későbbiekben, de még ez évben dönt.

Változás a Rendőrkapitányság élén

A Jász-Nagykun-Szolnok Megyei Rendőr-főkapitányság Sajtó Alosztálya tájékoztatója szerint a törökszentmiklósi rendőrkapitányság vezetésében változás következett be. A kapitányság vezetője dr. Papp Lajos rendőr őrnagy kérelemmel fordult a főkapitányhoz, hogy beosztásából 1993. dec. 31-ei hatállyal mentse fel. Tekintettel arra, hogy a rendőrkapitányság nem a várt szakmai eredményeket produkálta, a főkapitány a kérelemnek helyt adott. A kapitányságvezetői beosztás betöltésére pályázatot írnak ki, s az új kapitányságvezető személyének kinevezéséig a főkapitány Öhlbaum Zoltán rendőr őrnagyot bízta meg a vezetői teendők ellátásával.

HÍREK-AKTUALITÁSOK

NAGYON SZOROS A VÁROSI KÖLTSÉGVETÉS

Az idén igencsak össze kell szorítani a nadrágszíjat az önkormányzatnak, hogy mindenre jusson a városi költségvetésből, amire jutnia kell. A központi költségvetés hiánya előre láthatólag nem csökken, ugyanakkor az önkormányzatok költségvetési terhei lényegesen megnövekednek. Inflációt ellentételező automatizmusok nem tervezhetők, jelentős terhet jelent viszont a kétkulcsos ÁFA éves hatása, s a közalkalmazotti törvény végrehajtásával összefüggő, az önkormányzat anyagi lehetőségeit igencsak leszűkítő kötelezettség.

Az önkormányzat előzetesen prognosztizált összes bevétele 866 millió 811 ezer Ft lesz. Az összes bevételek 26 %-át saját bevételek, 14 %-ot az átengedett bevételek (melyek döntő részét a helyben maradó 30 % SZJA teszi ki), 50 %-át állami hozzájárulás, 10 %-át a társadalombiztosítástól átvett pénzösszegek teszik ki.

A bevételek 78,3 %-a (689 millió 344 ezer Ft) működési kiadásokra - bér + TB - megy el, a többi egyéb kiadásokra marad. A gazdálkodás súlyponti feladata, hogy rendelkezésre álljon a közalkalmazotti törvény által előírt bérkategóriák fedezete, azaz 66 millió 802 ezer forint.

Fejlesztésre, felújításra 110 millió 665 ezer Ft jut, tartalékra 6 millió. A fejlesztési feladatok költségvetése messze meghaladja a tervezett fejlesztésre rendelkezésre álló összeget. A durván 110 millióból a következő feladatot kellene megoldani: Telefonfejlesztésre 40 millió -, a városi gázhálózat fejlesztésére, Óbala gázellátására 20 millió -, közvilágítás-fejlesztésre 12 millió -, szennyvízcsatornákra 25 millió -, útalapra, parkoló építésre 14 millió -, az elkészült útalapok aszfaltozására 31 millió -, piacfejlesztésre 9 millió -, hogy csak a legfontosabbakat említsük. És hol van még a sportcsarnok, ami több képviselő szerint a telefonfejlesztés után, fontosságra, horderőre nézve elsődleges fontossággal bír. A helye már megvan, tervei is készülnek.

KONDITEREM A PSZICHIÁTRIAI BETEGEK OTTHONÁBAN

Régi dédelgetett terv valósult meg az elmúlt év tavaszán a Pszichiátriai Betegek Otthonában a tetőtér beépítésével. Eredetileg a mosoda tehermentesítése, majd a Kossuth útról való áttelepítése lett volna a fő cél elkészültével, de ez gazdasági okok miatt akkor - s még egy ideig egyelőre - megoldhatatlannak tűnt. Ezért az intézmény dolgozói Dr. Hódosi Miklós igazgatóval az élen elkezdték törni a fejüket, miként lehetne hasznosítani az új birtokot, hogy egyrészt az általános zsúfoltságon enyhítsen, másrészt a beteg eddig objektív okok miatt nehezen kielégíthető mozgásigényén lehessen segíteni egy célirányos, koncentrált fizikai igénybevétel lehetőségének megoldásával. Kezükre játszott a szerencse, no meg az egyik gondozott, aki 300.000 Ft-ot ajánlott fel, kimondottan sportcélokra. Természetesen, mivel ápoltról volt szó, mindehhez gondnokának beleegyezése, s a Polgármesteri Hivatal Népjóléti Irodájának - mint felügyeleti szervnek a beleegyezése kellett. Mindkettő megtörtént, s a felajánlott összeg felhasználása törvényes keretek betartásával, a szabályoknak megfelelően megtörtént.

Az összegből némi kiegészítéssel vásároltak öt kondícionáló masinát, köztük három speciálisat, amely evezésre, kerékpározásra, futószalagozásra egyaránt alkalmas, tehát több szempontból is hasznosítható. Vettek még bírkózószőnyegeket is, és berendeztek egy konditermet. Az ünnepélyes eseményre dec. 6-án Mikuláskor került sor nem egy beteg érdeklődése és öröme közepette. A közeli tervek között szerepel egy testnevelőtanár segítségének kérése, aki tanácsokkal szolgálna az eszközök ésszerű hasznosításához, a megfelelő terhelések, gyakorlatok egyedi kidolgozásához.

Kérdésünkre Hódosi doktor elmondta, hogy a betegek közül mindenki, aki csak mozgásképes és egészségi állapota engedi, igénybe veheti az új, szociális szolgáltatást, sőt kifejezetten az a cél, hogy a maga szintjén valamilyen formában minden ápolt fizikális karbantartására sor kerüljön. A

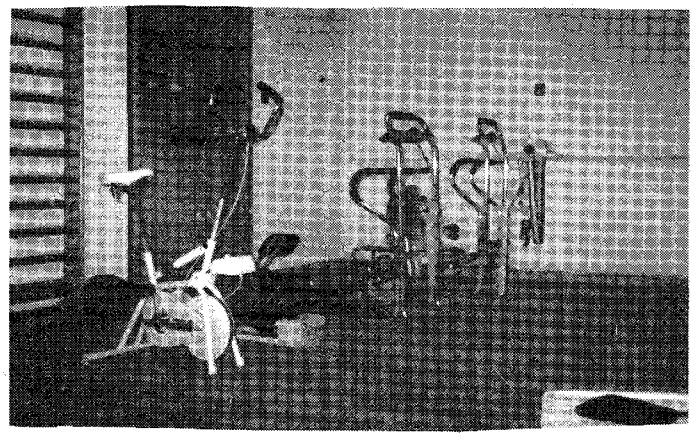

Várakozó állásponton

gyógyterápiás rész meghatározott ütemterv szerint menne, de természetesen felügyelet mellett azon túl is sportolhatnának a betegek. Mivel speciális intézményről van szó, nem cél - igaz törvény sem engedi - a nem várt ajándékok üzleti célú felhasználása, maximum a dolgozók, ill. azok hozzátartozói használhatják az eszközöket minimális díjszabás ellenében.

A tetőtérbe került egy foglalkoztató helyiség, amely lényegében nem változott az eredetihez képest, csak annál jóval szellősebb, tágasabb és világosabb. Az eddig egy fürdőszobában kialakított fodrászműhely is ide költözött, s helyet kapott egy komplett gyógyszerraktár, egy anyagraktár, s az eddig egy betegszobában lévő varroda is. Még 3-4 betegszobának is jutott a tetőtérben hely.

HÍREK-AKTUALITÁSOK

ÚJJÁSZÜLETETT NEPOMUKI SZENT JÁNOS

De. 19-én délután ünnepélyes keretek között lepleztek le Törökszentmiklós most restaurált legrégibb szobrát, az Ipolyi Arnold téren álló, s a több mint 200 év alatt erősen megrongálódott Nepomuki Szent Jánosét. Mivel a restauráció alapvető feladata az eredetiség megőrzése, a javítási munkák, a hiányok pótlása a helyreállítás után jól láthatók. Szegő János polgármester köszöntő beszéde után röviden ismertette a Szent történetét, ezt követőleg Laczkó prépost úr kiegészítette az elhangzottakat, majd megáldotta és megszentelte a szobrot.

A csehországi Nepomukban született Szent János Csehország védőszentje. Pappá szentelése után pápai kanonok, majd érseki helyettes. A források szerint IV. Vencel király felesége őt választotta gyóntatójává, s mikor az erkölcstelen életű király meggyanúsította feleségét, hogy annak életében más férfiú is szerepel, azt követelte Nepomukitól, hogy a neje által rábízott gyónási titkot neki elárulja. Amikor a pap erre nem volt hajlandó, először püspökséget ajánlott neki, majd égő fáklyával megkínoztatta, s minthogy ekkor sem szólt egy szót sem, kivégeztette, és az éj leple alatt a Moldva folyóba dobatta az apja által építtetett hídról. Az immár élettelen test fényt árasztva úszott a folyón, így hívei követni tudták útját, megtalálták, s földi maradványait megmentették. Szentként tisztelték, s XIII. Benedek pápa 1729-ben hivatalosan is a szentek sorába iktatta.

Feltételezhetően éppen halálának módja volt szobrainak felállítási oka. Az ország különböző tájain található Nepomuki szobor, elsősorban folyók partján épült településeken - Fegyverneken is -, hidak mellett. Minden valószínűség szerint az árvizek ellen oltalmazó védőszentnek tartották, ezért állítottak neki szobrot városunkban is. Ha hiteles történelmi források állnának rendelkezésre, minden bizonnyal kiderülne, hogy 1778 táján a Tinóka által a várost is árvíz fenyegette, a hívek Nepomuki Szent Jánoshoz fordultak védelemért, s a megmenekülés után tiszteletére szobrot emeltek.

Köszöntés a 100. névnapon

100. névnapján köszöntötték dec. 4 én a Dobó út 69. sz. alatti özvegy Németh Menyhértné, szül. Majnós Borbálát Szegő János polgármester, Évinger Magdolna és dr. Süle Mihály képviselők, valamint a Hunyai úti Ált. Iskola 3. osztályos tanulói.

A gyerekek kis műsorral és virággal, az önkormányzat delegációja a képviselőtestület nevében ajándékcsomaggal kdveskedett az idős néninek. Mint a képen is látható, Margit néni - aki 1894. jún. 10-én született, 4 gyermeke, 7 unokája, 17 dédunokája és 11 ükunokája van - igen jó egészségben él 73 éves lányával és jún. 10-én, 100. szültésnapján is szeretettel várja az őt most megköszöntőket. További jó egészséget Margit néni.

KEDVEZMÉNYEK ÉS RÉSZLETFIZETÉS

Januártól még nem vásárolhatók a bérlakások

Sokakat élénken érdeklő kérdésről döntött dec. 16-án a képviselőtestület, amikor az 1993. évi LXXVIII. törvény felhatalmazása alapján rendeletet fogadott el az önkormányzati bérlakások elidegenítéséről. A törvény tételes felsorolása alapján Törökszentmiklóson 376 bérlakás esik abba a kategóriába, melynek bérlőjét vételi jog illeti meg. A vásárlási szándékot minden évben jan. 1-jétől márc. 31-ig lehet bejelenteni, s az önkormányzat 180 napon belül köteles a jogosultat a lakás vételáráról és megfizetésének feltételeiről tájékoztatni és a szerződéses nyilatkozatot annak megküldeni. A vételárat ingatlanforgalmi értékbecslés alapján kell megállapítani, melynek elkészíttetéséről az eladó /önkormányzat/ gondoskodik a vételi szándék bejelentését követően. Ugyancsak az önkormányzat feladata az első igény beérkezte után a többlakásos épületek társasházzá alakítása.

Az Almásy úti szalagház szinte teljes egészében vevőre vár

Mennyit és hogyan kell fizetni? A lakás vételára a beköltözhető forgalmi érték 50 %-ának megfelelő összeg, vagyis a vevőnek csak a lakás megállapított értékének felét kell kifizetnie. Ezt sem egy összegben, a lakás megvásárlására kötött szerződéskor a vevőnek a vételár 10 %-ának megfelelő összegben kell az első vételár-részletet teljesítenie. Ha egy összegben való kifizetést vagy rövidebb törlesztési időt nem vállal, 25 évi részletfizetési kedvezmény illeti meg. Pl.: Egy egymillió forintot érő lakás setében a 10 % /100.000 Ft/ befizetése után 900.000 Ft marad, ezt 300 hónap /25 év/ alatt kell teljesítenie havonta 3.000 Ft-os részletekben. A vásárló tulajdonjoga csak az első vételár-részlet törlesztés után kerül ingatlannyilvántartásba.

A teljes vételár megfizetéséig a lakásra elidegenítési tilalom áll fenn /nem adható el/, amely alól csak két esetben van kivétel. Az egyik, ha az elidegenítés a vevő gyermeke - ideértve az örökbefogadott, mostoha és nevelt gyermeket is-, unokája részére ajándékozással történik, és a megajándékozott vállalja a lakásra kötött adásvételi szerződésben foglaltak változatlan feltételekkel történő teljesítését. A másik, ha a tulajdonos a még hátralévő vételárrészt egy összegben kifizeti. A teljes vételár megfizetéséig a lakásra terhelési tilalom is áll fenn /kölcsönt nem lehet rá felvenni/, kivéve a lakás felújítása vagy korszerűsítése érdekében kötött hitelszerződések alapján a hitelnyújtó pénzintézetet megillető jelzálogjog bejegyzését, melyhez az eladó /önkormányzat/ esetenként adja hozzájárulását.

A vételárból kedvezményeket is lehet kapni. A vételár szerződéskötéskor egyösszegben való megfizetése esetén a vevőt a vételár 25 %-ának megfelelő összegű árengedmény illeti meg. /Az említett egymillió forintos lakás esetén 250.000 Ft/. Ha a vásárló egy összegben nem tudja ugyan a teljes árat kifizetni, de vállalja, hogy azt legfeljebb 6 év időtartamú részletfizetéssel teljesíti, 15 % /150.000 Ft/ kedvezményt kap. Arra azonban vigyázni kell, hogy amennyiben 6 éves vállalását nem teljesíti, úgy köteles az engedmény egy összegben történő megtérítésére, amely a részletfizetés időtartamának lejártát követő 30 napon belül esedékes. Ez alól csak az esetben van kivétel, ha a vásárló életkörülményeiben olyan komoly akadályozó változás állt be, amely miatt nem képes a szerződésben foglaltak teljesítésére. Ilyenkor az eladó /önkormányzat/ az indokok felülvizsgálata és elfogadása után a módosítási kérelem kézhezvételétől számított 15 napon belül köteles számára szerződésmódosítással a 25 éves törlesztési időt megállapítani. Ez esetben a vételárhátralékhoz kell számítani az árengedmény összegét.

Ha a vevő nem a szerződéskötéskor, de 6 éven belül vállalja a vételárhátralék egy összegben való kifizetését, úgy a még teljesítetlen vételár 10 %-ának megfelelő kedvezmény /példánknál maradva 100.000 Ft/ illeti meg. Természetesen erre a kedvezményre is vonatkozik a nem teljesítés esetében egy összegben való visszatérítési kötelezettség.

Az önkormányzati lakások elidegenítésének előkészítésével a képviselőtestület a Polgármesteri Hivatal Gazdasági Ellátó és Vagyonkezelő Irodáját bízta meg /részletes információk ott/, az adásvételi szerződések megkötésére a város polgármesterét hatalmazta fel.

A törvény és a helyi rendelet 1994. jan. 1-jétől számított 5 évig biztosított volna jogot a bérlőnek a vásárlás bejelentésére, amely az önkormányzati helyiségekre is vonatkozott volna /üzlethelyiség, garázs, stb./. Az Alkotmánybíróság azonban a lakástörvényben alkotmányellenesnek minősítette az öt éves időszakot, mivel az aránytalanul hosszú, és a lakásgazdálkodást megnehezíti az önkormányzat számára, a Parlamentnek ezt a határidőt rövidebbre kell szabnia. Ez azonban nem jár hátrányos következményekkel a lakásbérlőkre, nem zárja ki őket a vételből, nekik továbbra is elővételi joguk marad, legfeljebb hamarabb kell dönteniük. A nem lakás céljára szolgáló helyiségek bérlői számára biztosított vételi jogot viszont egyértelműen alkotmányellenesnek jelentette ki, ezért feltételezhető, hogy az önkormányzat a dec. 16-án hozott rendelet ide vonatkozó részét megváltoztatja.

Mivel a parlament döntését meg kell várni a Polgármesteri Hivatal a rendelkezés hatályba lépését március 1-jéig felfüggesztette.

HIRT

JOGI TANÁCSOK

Az ingatlan tulajdonjogának megszerzése (4)

A szerződést biztosító mellékkötelezettségek

Magától értetődő, hogy mindenki igyekszik az általa kötött szerződéseket biztosítani, megóvni magát a másik fél által okozott károktól. Az évszázadok során számtalan intézménye alakult ki a szerződésekhez kapcsolódó, a szerződés teljesítését biztosító ún. mellékkötelmeknek. Most azokat ismertetem, amelyek az ingatlan fogalmához kapcsolódnak, tehát az ingatlanokra vonatkozó szerződések megszegőit „büntetik", illetve a vétlen fél kárát igyekeznek megtéríteni.

A foglaló és az előleg

Ingatlan adásvételével kapcsolatban elterjedt szokás, hogy a vevő - miután az eladóval megegyezett - foglalót ad. Ez leginkább olyankor fordul elő, amikor a felek megállapodásukat még nem foglalták írásba (az eladó elismervényt ad a foglalóról), csupán ún. „ideiglenes" szerződést foglalnak írásba azzal a szándékkal, hogy később készítik el a tulajdonjognak az ingatlan-nyilvántartásba való bejegyzésére alkalmas okiratot.í

Ugyanilyen gyakori, de az általában már a szerződés megkötésével egyidőben történik, hogy a vevő előleget ad. A két intézmény nagyon hasonló egymáshoz, hiszen legkésőbb a szerződés megkötésekor, de még a teljesítés előtt ad pénzt a vevő az eladónak.

A szerződés biztosítására az előleg nem alkalmas, csak a foglaló, ezért nagyon fontos a megállapodás során tisztázni, hogy mire irányul a felek akarata.

Az alapvető különbség abban áll, hogy az előleg csupán a teljesítés egy része, tehát a vevő nem egyszerre teljesíti fizetési kötelezettségeit. Ilyenkor voltaképpen az eladó hitelt nyújt részére, hiszen ő teljesített, és még nem kapta meg a vételárat, bár magánszemélyek között az a szokás, hogy a tulajdonjogot fenntartják az utolsó részlet megfizetéséig.

A foglaló viszont biztosítékul szolgál, ugyanis a szerződés teljesítésének meghiúsulásáért felelős személy az adott foglalót elveszti, a kapott foglalót kétszeresen köteles visszatéríteni.

A foglaló célja tehát a szerződés megerősítése. Nem bánatpénz, tehát ha valaki úgy dönt, inkább veszni hagyja a foglalót, de nem teljesít, a másik fél még mindig követelheti a szerződés teljesítését.

A foglaló nem mentesít a kártérítési kötelezettség alól sem, a szerződő fél követelheti annak a kárának megtérítését is, amelyet annak folytán szenvedett el, hogy bízott a szerződés létrejöttében. A kártérítésbe ilyenkor a foglalót be kell számítani.

Ha a szerződést teljesítik, a foglalót a szolgáltatás ellenértékébe be kell számítani, ha pedig a foglaló beszámításra nem alkalmas, vagy a szerződés olyan okból szűnik meg, amelyért egyik fél sem felelős, vagy mindkét fél felelős, a foglaló visszajár.

A fentiekből látható, hogy nem mindegy, miben állapodnak meg a felek, célszerű, ha a szerződésben pontosan leírják, foglalónak vagy előlegnek tekintik az átadott összeget Vita esetén a bíróság dönt, amely előtt sajátos módon nem feltétlenül meghatározó, hogy a felek minek nevezték az átadott pénzösszeget Az egyértelműen el nem dönthető esetekben előlegnek kell azt tekinteni, a foglaló ugyanis komoly következményekkel járó, szankciós jellegű kikötés. Éppen ezért a túlzott mértékű foglalót a bíróság mérsékelheti.

Szavatosság

Ingatlan adásvétele esetén az eladó felel azért, hogy a szolgáltatott ingatlan az átadáskor megfelel a szerződésben és törvényben meghatározott feltételeknek (kellékszavatosság) továbbá felelősség terheli a tulajdonjog átruházásáért és az átruházott ingatlan tehermentességéért (jogszavatosság).

Az ingatlanok tulajdonjogának átruházása rendszerint megtekintés után történik, tehát a földrészlet, az épület és az egyéb alkotórészek állapota ismert a vevő előtt. Ennek ellenére előfordulhat az ingatlanban olyan hiba, amely alapot ad a szavatossági igények érvényesítésére. Ilyen lehet például a falak nedvesedése, a fa alkotórészek gombásodása vagy az a körülmény, hogy az épület létesítése szabálytalanul történt és ezért az építésügyi hatóság költséges átalakítását vagy lebontását rendelte el.

A tulajdonjog átruházásáért való szavatosság arra az esetre szól, ha az ingatlant harmadik személy olyan joga terheli, amely a vevő tulajdonszerzését akadályozza. Ez legtöbbször akkor merül fel, ha az eladó úgy köt szerződést, hogy még az ő tulajdonjoga sincs az ingatlan-nyilvántartásba bejegyezve.

A tehermentességért való szavatosság arra az esetre vonatkozik, ha az ingatlanon harmadik személy olyan joga áll fenn, amely a vevő jogait korlátozza (haszonélvezet, használat, jelzálogjog, stb.)

Általános szabály, hogy a szavatosságból eredő jogok nem illetik meg a vevőt, ha az ingatlan hibáit vagy az azt terhelő jogokat ismerte vagy ismernie kellett, pl. azért, mert ezek kellő figyelemmel felismerhetők voltak vagy az ingatlan-nyilvántartásból kitűntek.

A vevőt két fő szavatossági jog illet meg: választása szerint kijavítást vagy árleszállítást kérhet.

A gyakorlatban ez azt jelenti, hogy megfelelő határidő kitűzésével a hibák megszüntetését vagy a tehermentesítést követelheti és visszatarthatja az ellenszolgáltatás ehhez szükséges részét.

A határidő eredménytelen eltelte után az eladó költségére kijavíthatja vagy tehermentesítheti az ingatlant, vagy ha ez lehetetlen, illetve aránytalan költséggel járna, elállhat a szerződéstől.

(A következő részben a szerződést biztosító mellékkötelmek ismertetését a zálogjog és a kezesség szabályaival folytatom.)

Dr. Szentmiklósi Ágnes
„SANSZ" BT. jogi tanácsadója

Módosult az illetéktörvény

Ingatlanos illetékek

Megnevezés	A forgalmi érték %-a	
	1993. dec. 31-ig	1994. jan. 1-től
ADÁSVÉTEL		
Ingatlan után	5	8
Lakás után	2	
Lakás után 4 millió Ft alatt		2
4 millió fölötti rész után		6
Építési telek után, ha a lakóházat 4 éven belül felépítik	0	0
LAKÁSCSERE		
A különbözet után	2	
A különbözet után, 4 M Ft alatt		2
A különbözet 4 M Ft fölötti része után		6
ÖRÖKLÉS		
Nem lakás		
gyermek, házastárs, szülő	5	10
testvér, nagyszülő, unoka	8	14
egyéb	10	20
Lakás		
gyermek, házastárs, szülő	2,5	2,5
testvér, nagyszülő, unoka	4	4
egyéb	5	5
Telek, ha 4 éven belül felépítik a házat	0	0
AJÁNDÉKOZÁS		
Nem lakás		
gyermek, házastárs, szülő	5	10
testvér, nagyszülő, unoka	8	14
egyéb	10	20
Lakás		
gyermek, házastárs, szülő	5	5
testvér, nagyszülő, unoka	8	8
egyéb	10	10
Telek, ha 4 éven belül felépítik a házat	0	0
ÖNKORMÁNYZATI BÉRLAKÁSOK		
Tulajdonjog megszerzése	0	0
Haszonélvezeti jog megszerzése	2	0

MINDENKI KARÁCSONYA '93.

Három évvel ezelőtt született egy kezdeményezés a Városi Művelődési Központ igazgatójának ötlete nyomán: Legyen közös karácsonya mindazoknak, akik a szeretet fényénél szívesen ünnepelnének együtt, és szeretnének örömöt szerezni egymásnak! Akik tehették, anyagiakkal is melléje álltak, így valósulhatott meg első ízben e rendezvény.

A járókelők akkor még csodálkozással vegyes kíváncsisággal álltak meg „a szobor" helyén felállított hatalmas karácsonyfa előtt, ahol Szegő János polgármester megnyitotta az első közös ünnepet. Este pedig az apró gyertyák fénye mellett, ökumenikus könyörgés keretében, először hangzott el a templomok falain kívül, szabadon az első karácsony története. Hosszú dermedtség után akkor mozdult meg először ez a város. Tétova lépésekkel, bizonytalanul - de már elindultunk egy új úton. Azóta sikerült hagyománnyá tenni a Mindenki Karácsonyát, mert az emberek igényelték az ünnepet. Az idén is különböző helyszíneken jöttek össze az egyes korosztályok, a meghirdetett program szerint.

Ma már senki sem csodálkozik rá a Mindenki karácsonyfájára

A Városi Vöröskereszt és a Kereszténydemokrata Néppárt városi szervezete a magányosokat hívta vendégségre az Ipolyi Arnold téri iskola ebédlőjébe. Mindenkit szeretettel vártak, aki egy kis melegségre vágyott. A zsúfolásig megtelt teremben baráti beszélgetés közben fogyasztották el a felszolgált uzsonnát. A hangulatot fokozta a csillogó karácsonyfa alatt bemutatott kis műsor, melynek fénypontjai ismét a legkisebbek voltak. A Városi Vöröskereszt mindenkit csomaggal ajándékozott meg.

A műsorra figyelve

A Nagycsaládosok Egyesülete egyesületi formában második alkalommal vett részt a Mindenki Karácsonyán. Az év folyamán több ünnepre is készülünk, de valamennyi ünnep közül a Karácsony a legszebb, a legbensőségesebb, külsőségeiben is a legcsillogóbb.

Lehetőségeinkhez mérten igyekeztünk, hogy minél kellemesebbé és hangulatosabbá tegyük családjainknak ezt a délutánt, amelyet önzetlen segítségükkel városunkban jó néhányan támogattak. A családok, az egyesület vezetősége nevében köszönjük a felajánlásukat, és további eredményes munkát kívánunk az Ideál Miklós KFT-nek, az OTP-nek, Tiszatáj Tsz-nek, Törökszentmiklós város Önkormányzatának, a Rozsláng BT-nek, Radar KFT-nek, Referencia Építő Ip. KFT-nek, Solami Húsipari RT-nek Szolnok, a Vöröskeresztnek, a Vértes O József alapítványnak.

Vidm a hangulat a nagycsaládosoknál

14 órakor Ghiczy Tamás bűvész műsorát már 180-190 fő várta izgalommal, némelyik bűvészmutatványt a legkisebbek szájtátva figyelték.

A műsor után a szülők átvehették az önkormányzat, a Vöröskereszt, a Vértes O József alapítvány ajándékait. A gyerekek részére pedig ügyességi és szellemi játékok sora következett, amiért fabatkát lehetett kapni. Az összegyűjtött fabatkáért a Fabatka Vegyeskereskedésben apró játékokat, kisautót, kirakót, labdát, furulyát stb. lehetett vásárolni. Gyűjthették a fabatkát a szörpivó, magválogató, gombfelvarró, papírhajtogató, horgászó, stb. versenyeken. Az egyik ügyességi játékot még a polgármester úr is kipróbálta. Nagy volt az izgalom, hogy kinek hány fabatkája van és mennyit kell még gyűjteni, de azért nem volt olyan kisgyermek, aki valamilyen ajándéktárgyat ne tudott volna vásárolni. Közben a szendvicskészítő verseny résztvevői is megkapták a díjakat és mindenki megkínálhatta saját készítésű szendvicsével a családját.

Nagyon gyorsan eltelt a délután. Reméljük sikerült a karácsonyvárás ezen délutánját kellemessé tenni.

Fekete Ferencné

Ünnepelt a Hámán Kató úti Óvóda gyermek- és felnőtt közössége is

Régi álmuk teljesült ezen a Karácsonyon, amely nem valósulhatott volna meg támogatóik odaadó segítsége nélkül!

Az óvóda Szülői Munkaközössége és nevelőtestülete által létrehozott, „Adj, hogy örüljenek gyermekeink" óvodai alapítvány számlájára a Városi Önkormányzat 50.000 Ft támogatást nyújtott. Elhatároztuk, hogy színes televíziót és video-lejátszót vásárolunk a gyermekeknek ebből a pénzből.

Örömünket tovább fokozta, az Ideál Miklós Kereskedelmi KFT 337. sz. Műszaki Boltjának meglepetése, hogy a színes televízió és video-

Ünnepi percek a Hámán Kató úti Óvodában

magnetofon megvásárlásához jelentős támogatásban részesítettek bennünket, s dolgozói ünnepélyes keretek között adták át a kincseket.

Köszönjük, hogy önzetlen gyermekszeretetükkel még feledhetetlenebbé tették e szép ünnepet!

Hámán Kató úti Óvoda dolgozói és az alapítvány kuratóriuma

Sötétedéskor ismét találkoztunk a közös környörgésen, és égő gyertyáinkat azokért helyeztük a fa alá, akik már nem lehettek közöttünk . . .

A nap záró eseménye volt a katolikus hittancsoport szereplése a pódiumteremben. Telt ház előtt karácsonyi misztériumjátékot adtak elő. A kicsinyek kedves szövegmondása, az ifjúságiak tiszta, szép éneklése gitárkísérettel - megérdemelt tetszést aratott. Felemelő érzés volt hallgatni valamennyit, de különösen az utolsó szakasz két sorát:

„Legyen szívedben szeretet, öröm és békesség,
Ne szóljanak a fegyverek ezen a szent estén . . ."

Sajnos, hangjuk nem szállhatott át országunk déli határán!

Összeállította: Hajnal Józsefné
/Foto: Wolcsánszky Csabáné/

„HÓPELYHEK"

Bár tisztára töröltem csizmámat december ötödikén én is, - mint akkor este annyian -, mégsem tettem ki az ablakba. A jó öreg Mikulás nem jár nálam már évek óta. Biztosan elveszítette a címemet! - gondoltam. Ha esetleg jönne, sem érne fel az emeletig. Meg aztán le is pottyanhatna fontos lábbelim a keskeny párkányról! Ablakot nyitni éjszakára emiatt - túl fagyos gondolatnak tűnt. Maradt volna a folyosó! Ha kitenném a bejárati ajó mellé, egy csintalan kedvű krampusz még felkapná.

Hosszas morfondírozás után született meg a végső döntés.

Másnap reggel el is feledkeztem a nagy napról. Gyors készülődés, indulás. De ajtóm kilincse most mintha másképpen nyílna! Ugyan, mi történt vele? - Hát egy gondosan összeállított kis csomag volt ráakasztva kívülről! A találékony Mikulás bácsi kifogott rajtam!

Pillanatnyi meghatódottságomban Reményik Sándor sorai jutottak eszembe:

„Ne várj nagy dolgot életedben,
Kis hópelyhek az örömök . . ."

Köszönöm a kedves látogatást!

Hajnal Józsefné

Tisztelt Törökszentmiklósiak!

A Kossuth tér fenyőfái egyhangú szavazással engem jelöltek az 1994 évre a „Mindenki Karácsonyfájá"-nak, mégpedig azért, hogy így mentsük meg minden évben egy-egy felnőttkorba került társunkat a kipusztítástól. Reméljük ajánlatunk nem lesz a Kossuth térbe kiáltott szó! Utódomat pedig a volt szökőkút közepén keressék, már most is nagyon takaros, jó formájú ezüstfenyő.

PÁLYÁZATTAL LETTEK A VILÁGCÉG PARTNEREI

BESZÉLGETÉS A SHELL KÚT ÜZEMELTETŐIVEL

Ha a törökszentmiklósi Shell kúthoz közelít az ember, ugyanaz a kép fogadja, mint Debrecenben, Egerben, Budapesten vagy bárhol másutt az országban. Egyforma épületek, ugyanazok a színek, s úgy tűnik a shopban is megegyezik mindenütt az elrendezési szisztéma. Csak az ott dolgozók és az üzemeltetők mások és mások. Itt nálunk a Cseh és Társa BT, akiknek két tagját, a Cseh házaspárt nyitás után két hónappal kerestem meg, hogy megtudjam, miért ez az egyformaság, s főleg azt, hogyan lettek sokak által irigyelt „benzinkutasok", s valóban irigyelni valók-e.

- Talán kezdjük a „hogyan lettünk benzinkutasok„-kal. Az már régóta sokak által tudott dolog volt, hogy mivel Monortól Gyomaendrődig vagy Tiszafüredig a Shellnek nem volt érdekeltsége ezen a vidéken, a megyében egyetlen kútja sem volt - a szolnokit később adták át -, Törökszentmiklóssal kapcsolatosan alakultak ki telepítési elképzelései. Évek óta folytak a tárgyalásai az önkormányzattal, míg tavalyra megérett az idő a gyakorlati megvalósításhoz. Utána érdeklődtünk a dolognak, s megtudtuk, hogy a cég magyarországi kútjait nem maga működteti, hanem ún. dailereket - ügynököket - bíz meg erre a célra. Ez úgy fest a gyakorlatban, hogy a Shell felépíttet mindent, épületet, tankolókat, autómosót és a shopot is. Mindent az eredeti holland formában, sablon szerint. Ők bútorozzák be a shopot, töltik fel árukészlettel meghatározott elrendezési elv alapján. Mindennek megvan a helye, még a színhatásra is súlyt fektetnek, amihez a későbbiek során is ragaszkodnak. Amikor cakpakk kész az egész, meghatározott szerződésbeni feltételek mellett átadják a dailernek üzemeltetésre.

- Mindezt így előre lehetett tudni?

- A csudát, ez csak később derült ki. Először csak az derült ki az érdeklődésünkre, hogy ezt a bizonyos dailerséget meg lehet pályázni. Mivel érdekelt bennünket a dolog, megírtuk a pályázatot, s benyújtottuk. Hamarosan közölték velünk, hogy velünk együtt 11 jelentkező van, azt, hogy kik azok, természetesen nem kötötték az orrunkra. A pályázat több fordulós volt, egyre szűkült a kör, végül hárman maradtunk. Akkor egy hosszú, személyes beszélgetésre invitáltak bennünket, ki kellett töltenünk egy

több oldalas személyiségtesztet is, s ezek végeredményeként döntöttek mellettünk.

- Mit jelent valójában ez a bizonyos ügynökség, hogyan történik a működtetés?

- Az ügynökséget - dailerséget - egy négytagú betéti társaság, a Cseh és Társa BT kapta meg. Ez tulajdonképpen egy családi vállalkozás egy beltaggal és három kültaggal. A beltag a Shell felé az egyszemélyben felelős állomásvezető, egyben a kapcsolattartó. Mint mondtuk, mindent készen vehettünk át, az üzemanyagforgalmazásáért jutalékot kapunk, az autómosóért és a shopért pedig bérleti díjat fizetünk, és magánvállalkozásban üzemeltetjük. Ehhez - a berendezéssel kapcsolatosan elmondottak alapján értelemszerű - az árukészletet megelőlegezték, amit természetesen ki kellett fizetnünk. Az alkalmazottakat is magunk vehettük fel, mi is fizetjük őket. Tizenketten vannak, kilenc kutas, hárman pedig a shopban dolgoznak. Váltásban üzemelünk éjjel-nappal.

- Két hónap után mit mutatnak a tapsztalatok? Megütötte a társaság a főnyereményt?

- Üzemanyag-forgalmunk pillanatnyilag a Shell által betervezett kétharmada, ők azt mondják a nemrég induláshoz képest nem is rossz. Nekünk jobb lenne a több, mert több lenne a jutalék. A shop forgalma rapszodikus, a hét eleje általában gyengébb, a második fele billenti helyre a dolgokat. Egyelőre főnyereményről nem beszélhetünk, nagyon észnél kell lennünk, hogy átvészeljük ráfizetés nélkül a kezdeti időszakot. Hogy később mi lesz, majd elválik. A forgalom szempontjából nagyon hátrányos ránk nézve, hogy Debrecen felől egyáltalán nincsenek a kutat előjelző táblák, Szolnok felől sem igazi, ami van, nem elég figyelemfelkeltő. Jeleztük a Shellnek a problémát, azt ígérték, hogy rövid időn belül intézkedni fognak.

- Van-e valamilyen előny a konkurrenciával szemben?

- Nagyon sokat jelent az állandó nyitvatartás, a hitelkártyák elfogadása /Euroshell, Dunabank/, a cég nemzetközi hírneve, az üzemanyagminőség, a rend, a tisztaság és az udvarias kiszolgálás. Erre az utóbbira még nagyon oda kell figyelnünk, mert az alkalmazottak még nem érzik a Shellhez tartozás felelősségét, azt, hogy az ingyenes szolgáltatásokat is maximálisan és előzékenyen biztosítani kell, s az ügyféllel akkor is udvariasan kell bánni, ha az nem ad borravalót. Elismerjük fárasztó dolog, de nem teljesíthetetlen. Hogy ezt bebizonyítsuk, mi négyen is - ötödikként egy családtaggal kiegészülve - dolgoztunk már le teljes műszakot, s bebizonyosodott, hogy ha a kiszolgálás minősége egész nap az elvártnak megfelelő, kisebb forgalom mellett is több borravalót lehet keresni, mint nagyobb forgalom, de tessék-lássék munka mellett. Bízunk benne, hogy példánk ragadós lesz, s egyre több törzsvendéget tudunk ideszoktatni.

- Köszönöm a beszélgetést.

- PG -

Olvasónk írta

PLURALISTA, POLITIKAMENTES EGYHÁZAT

Gondolatok a „böjti gondolatok" kapcsán

Az egyház történelmi kategória. Lett, létezik, és egyszer vége lesz. Azonban még évszázadokra, ha csökkenő igénnyel is, de szükség lesz rá. Az egyháznak nagy történelmi szerepe volt a kultúra, gazdálkodás, kézműipar, stb. megteremtésében. A magyar viszonyokat tekintve István király államalapító és megszilárdító tevékenységének eszköze volt a keresztény vallás elterjesztése. De ez nem ment simán, ismerjük a történelemből. Nem mindegyik törzs akart behódolni az új vallásnak. A pogányokat tűzzel-vassal irtották, mígnem győzött a kereszténység. A hívőknek a hitbéli buzgalomban való megtartása soha nem ment teljesen önkéntes alapon, a második világháború előtti időben sem. Kötelező volt a vallásoktatáson, az egyházi szertartáson megjelenni kisiskolás kortól kezdve. A hittan is kötelező tárgy volt. Kötelező volt a templombajárás leventéknek, katonáknak. Külön műsor volt a vasárnap utáni első foglalkozáson azoknak a felelősségre vonása, akik nem vettek részt a misén, Istentiszteleten. Volt fogcsikorgatás a fegyelmező büntetések végrehajtása miatt. Hallottunk ilyen esetekről sorozatban leventeköteles ismerőseinktől. Katonai szolgálat ideje alatt, katonai felvonulási alakzatban volt kötelező a templombajárás.

A hittanoktatás alkalmával is előfordult a testi fenyítés. Visszaemlékszem, közvetlen 1945 után a törökszentmiklósi Polgári Fiúiskolában is kapott a tanuló a paptól olyan nyaklevest, hogy kibillent egyensúlyából, és nekiesett az asztalsornak 5-6 méteren összetolva azokat. Nem az értelemre próbált hatni a pap úr, hanem kézzel meg is torolta a vallási foglalkozáson rendetlenkedő diákot.

Az elmúlt 40 évben az állam és a vallás szétválasztásával eljutottunk Európába, vallásszabadság valósult meg. Az elején az államnak azokkal az egyházi személyekkel volt gondja, akik a szószéket az államrendszer megdöntésére való uszításra használták fel. Ezekből az uszításokból több településen tragédia származott, ez ellen fel kellett lépni. Egyébként a vallásgyakorlás magánügy volt, csupán a párttagoknál nem, ez viszont az ország lakosságának 10 %-át sem tette ki. A felekezetenkívüliek nagylétszámú növekedése a vallásszabadság miatt következett be, mert az emberek felfogásában nagy minőségi változás történt. Megszűnt az analfabétizmus, a lakosság iskolázottabb lett. Meghatványozódott a közép és felsőfokú iskolákat végzők száma. A természettudományok általános és magasfokú ismerete közkinccsé vált és materialista vagy idealista ideológiák között az emberek különbséget tudtak tenni. Felfogásuk eltolódott a materiális értékelfogás irányában, ezt tartották és tartják igaznak milliók. Ezen minőségi változások miatt kár sajnáltatni magukat az egyház képviselőinek, mert ez a változás a nyugati országokban is megtörtént.

Amiatt viszont sajnálhatja magát az egyház, hogy hagyta a mai kemény kapitalizmus irányába mutató rendszernek, hogy a keresztény eszmeiséget lejárassa azzal, hogy arra hivatkozva, mindent annak a jegyében téve az országnak nagyobb anyagi kárt okozzon, mint a második világháború, számtalan átkot szórjon az elmúlt rendszerre, semmi eredményét nem ismerve el. Felelőtlenül számos ígéretet tett a demokráciára hivatkozva, megtévesztve jóindulatú, egyenes embereket, de azokból semmit nem valósított meg.

Vajmi kevesen vannak akik a mai gazdasági-politikai torzszülöttet a jövőben támogatnák, s ez visszaüt az egyházra is. Az egyház legyen pluralista, ismerje el az elmúlt 40 év gazdasági és politikai eredményeit, mert ezzel elősegíti az emberi fejekben a tisztánlátást, és a fiatalok nem az egyházi vadhajtások között kötnek ki, mert a történelmi egyházakban és a világi szervezetekben megtalálják a maguk helyét.

Ne alkalmazzon gyengéd erőszakot a vallás terjesztésében azzal, hogy az egyházi felügyelet alatt álló iskolákban a tanévnyitó és záró ünnepélyeket beviszi a templomba és egyházi ünnepségekké teszi. Az iskolaköteles tanuló hozzátartozóinak, köztük azon tanulók szüleinek, akik nem kívánják gyermeküket hittan oktatásban részesíteni, ez úton kötelezővé válik a templomban való megjelenés.

Az egyház csak azt a szerepet töltse be, amit be kell töltenie, várja és ne kényszerítse a híveket. Nem baj az, ha nem a középkori Európába jutunk el, hanem a maiba, és világi lesz az oktatási rendszer kiegészülve - ahol valóban igény van rá - egyházival.

Az egyházak ne 15 millió magyar egyházává próbáljanak válni, hanem maradjanak a realitások mellett. Van még elég sok millió magyar, aki szabadon megválasztja a maga egyházát, és van sok millió magyar, aki meg tud élni békében az egyház mellett, egymás kölcsönös tiszteletben tartásával.

Dikó József
olvasó

VÉGZŐS DIÁKOK FIGYELEM! TABLÓFELVÉTELEKET MÁR LEHETNE CSINÁLNI, GYERTEK ÉRDEKLŐDNI A FÉNYSZÖVHÖZ!

RENDŐRSÉGI HÍREK

December 6-án éjszaka a Bocskai út 4. sz. alatti - Zöldpatika mellett - butikba ismeretlen tettesek hatoltak be ablakkifeszítés módszerével, és onnan sportcipőket, dzsekiket és egyéb ruházati cikkeket tulajdonítottak el 129.000 Ft értékben.

* * *

Dec. 8-án a délelőtti órákban a piacon ismeretlen tettes eltulajdonította a figyelmetlen F. Mária törökszentmiklósi lakos táskáját, amelyben 14.000 Ft készpénz, arany, ezüst nyaklánc, karkötő és egyéb ékszerek voltak kb. 58.000 Ft értékben.

* * *

A MEZŐGÉP Öntödei Üzeme mögötti vikendházak környékén garázdálkodtak több alkalommal ismeretlen tettesek dec. 19-21. közötti időszakban. Lakatlevágás és ajtókifeszítés módszerével több házba behatoltak, ahonnan gázpalackokat, kerékpárokat és több kisebb értékű használati tárgyat vittek el. Az ügyben a rendőrség folytatja a nyomozást.

* * *

Dec. 21-re virradóan ismeretlen tettes betörte a Kossuth út 125. sz. alatti Sooters fotó kirakatát, és három fényképezőgépet vitt el az üzletből kb. 8.500 Ft értékben. A rongálási kár közel azonos az eltulajdonított tárgyak értékével. Dec. 30-án este nyolc óra tájban ismét betörték a kirakatot, de a működésbe lépő riasztó valószínűleg megzavarta a tettest, aki ezúttal zsákmány nélkül távozott.

* * *

Eljárást indított a rendőrség V. Béla 53 éves törökszentmiklósi lakos ellen, aki szeptember vége óta a városban, Cegléden, Szolnokon az élelmiszerboltokban, az áruházakban néhány száz forint értékben napi szükségletének megfelelően rendszeresen dohány, kávé- és italárut tulajdonított el. A nyomozás még folyik, eddig kilenc esetet sikerült bizonyító erővel felderíteni.

* * *

December 22-én éjszaka a Kossuth úti Mini Market élelmiszerüzlet melletti butik kirakatát betörték és azon keresztül benyúlva nadrágokat, ingeket, egyéb ruhaneműket vittek el kb. 12.000 Ft értékben. Az ügyben ismeretlen tettesek ellen folyik a nyomozás.

* * *

Karácsony első napján a hajnali órákban K. Illés törökszentmiklósi lakos a Kossuth és a Táncsics út kereszteződésénél látszólag minden ok nélkül tettleg bántalmazta H. Pál szintén törökszentmiklósi lakost, aki nyolc napon belül gyógyuló sérüléseket szenvedett. K. Illés ellen garázdaság alapos gyanúja miatt folyik az eljárás.

* * *

Dec. 25-én Tiszabőn egy használaton kívüli italboltban táncmulatságot szervezett F. B. helyi lakos. Bejelentési kötelezettségének nem tett eleget, rendezői gárdáról nem gondoskodott. Mulatozás közben két ott szórakozó helyi lakos között egy állítólagos régi sérelem miatt vita keletkezett, amely a helyiségből való kitessékelésük után az utcai tettlegességgé fajult. A kialakuló verekedésbe mindkét oldalon többen beszálltak, s a küzdelem során kapanyelek, vasvillák, bozóvágókésszerű eszközök kerültek elő, amely eredményeként több sérülés következett be. A sérültek közül kettőt mentők szállítottak kórházba, ahonnan ellátás után hazakerültek. A csetepaté áldozatává vált egy Lada típusú gépkocsi is, melynek minden ablakát, szélvédőjét kitörték. A résztvevők közül többek ellen csoportosan elkövetett garázdaság gyanúja miatt folyik eljárás, olyanok ellen is, akik annak idején az EGYMI-botránynak is részesei voltak. Ellenük vádemelési javaslattal fordult a rendőrség az ügyészség felé, ügyük folyamatban van, ők viszont szabadlábon, amit újabb kiadós verekedésre használtak ki.

* * *

Dec. 27-re virradóan ismeretlen tettesek ablakbetörés módszerével behatoltak az Idősek Klubjába, ahonnan egy videomagnóval és egy színes televízióval távoztak.

* * *

Dec. 13-án éjszaka ismeretlen tettesek ajtókifeszítés módszerével behatoltak a Piac 93 BT piaccsarnoki élelmiszerboltjába, és onnan élelmiszer- és dohányárut vittek el. Dec. 28-án ugyaninnen ismét zsákmánnyal távoztak ismeretlen elkövetők, s mivel erőszakos behatolásra utaló jelek nem voltak, feltételezhető, hogy lopott vagy álkulccsal hatoltak be. A két alkalommal együttesen keletkezett kár mintegy 130.000 Ft értékű.

* * *

Ugyanezen az éjszakán ismeretlen tettesek lakatlevágás módszerével a Juhász kocsma néven ismert italboltba törtek be, ahonnan kb. 60.000 Ft készpénzzel távoztak.

* * *

Még mindig ezen a napon este hét óra körüli időpontban a Biliárd Sörözőben két személy tettleg bántalmazta R. János törökszentmiklósi lakost, és 600 Ft értékű készpénzt vett el tőle. R. János nyolc napon belül gyógyuló sérüléseket szenvedett. Mivel az esetnek közvetett tanúi voltak, a bűncselekmény elkövetésével alaposan gyanúsítható személyeket a rendőrség őrizetbe vette, akiket a bíróság rablás alapos gyanúja miatt előzetes letartóztatásba helyezett.

* * *

Dec. 19-én hajnali 3 óra körül K. Csaba tiszaői lakos az Almásy úton, a 4-es főút felé haladt kocsijával, elvesztette uralmát a jármű fölött, és az árokba hajtott. Utasa G. Nikolett nyolc napon belül gyógyuló sérüléseket szenvedett. K. Csaba ellen ittas vezetés gyanúja miatt eljárás folyik.

* * *

Dec. 22-én a Kossuth út 154. sz. előtt V. Miklósné 66 éves törökszentmiklósi lakos figyelmetlenül lépett az úttestre, s E. István tiszatenyői lakos segédmotorjával elütötte. Az idős nő nyolc napon túl gyógyuló sérüléseket szenvedett. Az ügyben vizsgálat van folyamatban.

APRÓSÁGOK, JÓTANÁCSOK - NŐKNEK

Kevesebb zsír - hosszabb élet

A statisztikák szerint 1960 óta folyamatosan nő a naponkénti zsírfogyasztásunk. Az emelkedést semmi nem indokolja, hiszen a fizikai munka intenzitása az élet minden területén csökken, így csökken a szervezet energiaszükséglete. Egészségünkre tekintettel változtatni kell tehát étkezési szokásainkon mennyiséget és minőséget tekintve egyaránt.

A zsírszükségletet normális esetben testsúly-kilogrammonként napi egy grammban lehet meghatározni, de összesen maximum 80-100 g tekinthető ideális mennyiségnek. Ezt betartva és csak akkor étkezünk helyesen, ha ennek a mennyiségnek a fele állati eredetű (hús, tejtermék, tojás), a másik fele az ételkészítéshez felhasznált növényi olajokból származik. HOGYAN OLDJUK MEG A ZSÍRSZEGÉNYEBB ÉTKEZÉST? Már a nyersanyag kiválasztásakor jelentős megtakarítást érhetünk el, ha zsírban szegényebb élelmiszereket vásárolunk.

A húsok közül a legtöbb zsírt a ma is legkedveltebb sertéshús tartalmazza. A közepesen zsíros 10 dkg sertéshúsnak 2,5 dk a zsírtartalma, míg a csirkehús 10 dkg-ként 0,25 dkg-ot, a ponty 0,40-et, a marhahús pedig 0,35 dkg-ot tartalmaz. A zsírban legszegényebb csirkehús még árban is jóval kedvezőbb, mint például a sertéscomb.

A húskészítmények körében nagy a korszerű, zsírszegény termékek választéka, sajnos áraik nem igazán kedvezőek. Legajánlatosabbak a sonkaszalámi, a gépsonka, a baromfifelvágottak, a zöldséges termékek - zsírtartalmuk 8-9 %. A párizsi, a

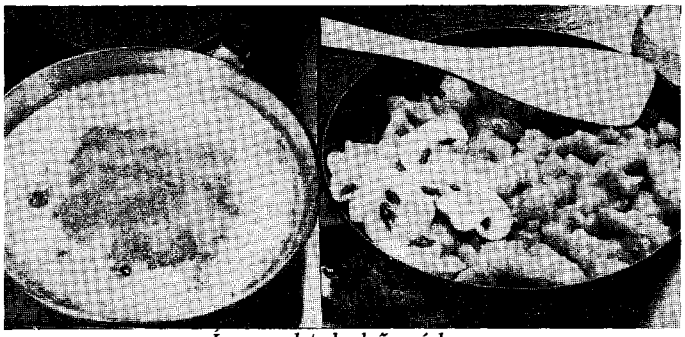

Így szoktuk, bő zsírban pedig így is lehet, egy-két evőkanál olajban . . .

krinolin, a virsli, és hot dog közepesen zsírszegények, de még mindig kevesebb zsírt tartalmaznak, mint a szalámiféleségek, s ráadásul jóval olcsóbbak is.

Tejből általában 3-félét kínál a tejipar. Az elhízottak részére természetesen a sovány, 1,5 %-os tej az ajánlatos, vagy még inkább az író, csak ahhoz nehéz hozzájutni. Ezek csökkentett zsírtartalommal, de a fehérjetartalom meghagyásával készülnek. A sajtfélék 10 dkg-ként 9-30 % zsírt tartalmaznak, tehát itt is lehet válogatni. (Célszerű a csomagoláson megnézni a zsírtartalomra vonatkozó információt.) A vajat vagy a Rama margarint mindennap fogyaszthatjuk, de a margarin, mivel növényi eredetű, értékesebb, nem tartalmaz koleszterint. Ha csak a zsírszegénységet nézzük, a csökkentett zsírtartalmú, különféle ízesítésű Party vajkrémeket lehet ajánlani.

A szem kozmetikája

Minden, ami bennünk zajlik, a szemünkből olvasható. A szem a legfeltűnőbb, legszembeöltőbb egész megjelenésünkben. Csak azt a szemet tartjuk szépnek, melynek szemfehérje tiszta, nem véreres. A tisztaságát kozmetikus is, meg az otthoni ápolás is segíthet megőrizni. Ennek egyik módszere a sem sok időt, sem nagy kiadást nem jelentő szemfürdő, amely házilag is elvégezhető, s szinte csodát művel. Naponként, vagy másnaponként végezzük úgy, hogy kendőn átszűrt kamillaforrázattal, 3 %-os bórvízzel (gyógyszertárból) vagy szemvidító fű langyos főzetével megtöltött szempoharat illesztünk a szemünk alá, és lassan, váltakozva nyitjuk, csukjuk szemünket a folyadékban. Szemünk a folyadékban megtisztul és felfrissül. Az edénykét tartsuk kínosan tisztán, ellenkező esetben a szemfürdő gyulladások forrása lehet. Öblítés után itassuk le a szemhéjat puha, tiszta kendővel, és zongorázó mozdulatokkal ütögessünk a szemkörnyék bőrébe tápláló krémet.

Ha a szemünk kimerült a szemöblítés önmagában kevés, a szem nyugalmainak érdekében szükséges a szemborogatás is. Ehhez két vattapamacsot itassunk át bórvízzel vagy kamillateával, amelyet fekvő helyzetben helyezzünk a csukott szemhéjra. A vatta mérete legyen jóval nagyobb, mint a szemhéjak felülete, érje el a szemöldököt, hajoljon kicsit a halántékra és az orrhátra is. A borogatás ideje 15-20 perc, naponta ismételhető.

A szem kozmetikája

Mindezeken kívül a szem alját is gondosan ápolni kell. A karikás, tasakos szem sem szép, amelyet vérkeringési zavarok, anyagcserezavar, kimerültség, álmatlanság okozhat. Ez utóbbin segít egy kiadós alvás, az előbbiek ellen hatásos a már említett borogatás, és a szem aljára kent, bőrtípusnak megfelelő tápkrém, amelyet lehetőleg kozmetikus ajánljon. A szemtorna is erősíti a fáradt, kimerült szemet, amelyet napközben is bármikor könnyen elvégezhetünk. Ez a következőképpen történhet: Helyezzük két kezünket mindkét szemünk sarkához, és finoman húzzuk a bőrt füleink felé. Nyissuk ki jó tágra szemhéjainkat, és lassan mozgassuk a szemgolyókat jobbra és balra, majd lefelé és felfelé.

Konyha: régiből újat

Ilyenkor, az év végi ünnepek során még a rutinos, tapasztalt háziasszonnyal is előfordulhat, hogy túlbecsülte a család étvágyát, s több ennivalót készített, mint amennyi elfogy. Ilyenkor nem szükséges kidobni a maradékot, hiszen némi leleménnyel, fűszerekkel vagy más hozzávalókkal olyan ételt készíthetünk, amely minőségében és ízében is új. Íme a jövőre vonatkozóan néhány hasznosítható tanács.

A megmaradt, lefagyasztott pörköltből később remek hortobágyi húsos palacsinta készíthető. A pörköltből kiszedjük a húsokat, finomra vágjuk, majd tejföllel elkeverve felfőzzük. Ezután elkészítjük a cukor nélküli palacsintákat, közepükbe a húsból kis halmot teszünk, sütőben átsütjük, majd a megmaradt, tejföllel kevert pörköltlével leöntjük.

A maradék marhahúsból is ízletes ételeket készíthetünk. Ha jó, kiadós marhahúslevest főztünk, sok-sok zöldséggel, a puhára főtt marhahúst második fogásnak is el lehet készíteni tejfölös mártásban. Ehhez szükség van a kifőtt zöldségekből egy-egy szár fehér- és sárgarépára, főtt vöröshagymára, petrezselyemzöldre. Ezeket együtt kevés borssal, ecettel fűszerezve törjük át szitán vagy robotgéppel. Adjunk hozzá két deci tejfölt, egy kanálnyi lisztet és kevés cukrot. Ezt a mártást öntsük rá a felszeletelt marhahúsra, és még néhány percig főzzük együtt. Körítéssel nagyon finom.

Kisebb marhahús is kerülhet ki a maradékból. Tegyük egy edénybe, adjunk hozzá apróra vágott szalonnadarabokat, vöröshagymát karikázva. A hússzeleteket pirítsuk meg, hintsünk meg liszttel. Ezután öntsük fel kevés húslevessel. A közben megpárolt rizst ízesítsük borssal és tegyük a húsra. A rizs tetejére tegyük a kiszedett szalonnacsíkokat és kevés tejfölt. Az egészet szórjuk meg petrezselyemzölddel, és forró sütőben süssük át.

KÜLDÖTTGYŰLÉS ÉS VEZETŐSÉG-VÁLASZTÁS A TSE-NÉL

Az egyesület alapszabálya értelmében küldöttgyűlés előtt számolt be a Törökszentmiklósi SE elnöksége négyéves munkájáról. A vezetőségen kívül részt vett a rendezvényen Mészáros János alpolgármester is. A meghívottaknak Búzás Sándor egyesületi elnök számolt be a gazdálkodásról, a szakosztályok munkájáról, eredményeiről. A 10 szakosztályban 341 sportoló tevékenykedik aktívan, az atlétika, kézilabda és labdarúgó szakosztály kiemeltként, a bírkózó, ökölvívó és kosárlabda szintentartóként, a lovas, teke, tenisz és természetbarát pedig önfenntartóként működik. Az atlétáknál továbbra is kiváló a fiatalok képzése, évről évre megyei és országos szinten is kiemelkedően szerepelnek. Második éve „B" kategóriában versenyeznek, az idén a megye II. legjobb szakosztálya minősítést szerezték meg.

A labdarúgók évek óta gyengén szerepelnek, tavaly kiestek az NB III. Mátra-csoportjából, s bár egy szerencsés visszalépés következtében az osztályban maradtak, az őszi szezont messze lemaradva a mezőnytől az utolsó helyen zárták, s a megkapaszkodásra szinte matematikai esélyük sincs. A tisztulás, a majdani sikeresebb eredmények érdekében a szakosztályvezetés mélyreható változásokat hajtott végre, s tavasszal egy fiatal, döntően miklósiakból álló csapat kialakítása lesz a cél.

A TSE legsikeresebb szakosztálya a kézilabdásoké, akik a négy év folyamán az NB II-be jutástól a legfelső osztály kapujáig küzdötték fel magukat. Az idén ősszel 10 mérkőzésből 9-et megnyerve, 2 ponttal vezetik a mezőnyt, s nagy kérdés az, mi lesz, ha a tavaszt is ezen a helyen zárják. Az első osztályban való szerepléshez megfelelő anyagi forrásokra kellene szert tenni, de ennkél is nagyobb probléma a sportcsarnok hiánya, ami miatt a csapat hazai mérkőzéseit Szolnokon kényszerül lejátszani. Náluk egyetlen, de alapvető probléma van, az utánpótlás-nevelés máig is megoldatlan.

A beszámolót követően Mészáros János alpolgármester kért szót. Sajnálkozva állapította meg, hogy a helyi gazdasági egységek megromlott helyzete miatt egyre csökken a szponzorok száma, s bár az önkormányzat hathatósan próbál segíteni, az ő lehetőségei is végesek. A sportcsarnokkal kapcsolatosan elmondta, hogy arra pillanatnyilag nincs fedezet, de a helyét már kijelölték az új OTP-székház mellett, januárra elkészülnek a tervei, s két-három éven belül egy sport, kulturális, társadalmi céloknak egyaránt megfelelő csarnok fog felépülni. Sürgette az utánpótlás-nevelés és az ifjúságiak versenyeztetésének megoldását a kézilabdásoknál, reményét fejezte ki, hogy a labdarúgók mielőbb rendezik soraikat.

Többen hozzászóltak az elhangzottakhoz, majd a küldöttgyűlés utolsó napirendi pontjára, az elnökség megválasztására került sor. A küldöttek újabb öt évre az eddigi elnöknek, Búzás Sándornak szavaztak bizalmat, helyettese Elekes István lett. Az elnökség további tagjaivá Babocsay Györgyöt, Csabai Bélát, Holák Lajost, Korancsi Lajost és Tóth Andrást választották meg. A számvizsgáló bizottság jövőbeni elnöke Kovács József, az ügyvezető továbbra is Hajik István.

HIRT

„ENGEM ÉRDEMBEN SENKI NEM KERESETT"

Utánpótlás-ügyben ismét Kovács Béláé a szó

A TSE elnökségének beszámolójában, s Mészáros János alpolgármester hozzászólásában is felvetődött a kézilabda utánpótlás megoldatlanságának gondja. Régóta vajúdó kérdés ez, amelynek megoldásával kapcsolatosan Kovács Béla, a Székács Szakközépiskola testnevelője, kézilabda szakedző, pontosan egy évvel ezelőtt lapunk hasábjain fejtette ki véleményét. Elképzelésének lényege az volt, hogy a város három középiskolája legyen bázisa egy városi ifjúsági csapatnak, amelyet be lehetne nevezni az országos bajnokságba, s a fiatalok folyamatosan épülhetnének a felnőtt csapatba. Miután a küldöttgyűlésen kiderült, hogy a probléma továbbra is probléma, ismét felkerestük Kovács Bélát: - Hogyan látja most a helyzetet, történt-e változás, van-e remény az előrelépésre. Edzésvezetés közben találtuk, keze alatt 20 fiatal végzett iszonyatos munkát a téli szünet kellős közepén.

- A küldöttgyűlésen elhangzott, hogy városi ificsapat van ugyan, de mivel megyei ifjúsági bajnokság nincs, az országosban való részvétel pedig megoldatlan anyagi terhet jelentene, versenyeztetésük nem megoldható. Te hogyan látod ezt?

- Azzal kezdeném, hogy nagyon nem szeretnék buta embernek látszani, aki nem törődik a kézilabdával, ezért elmondom, hogy itt, a Székácsban továbbra is olyan kézilabda szakosztály működik, amely csapatai a megyében mindent megnyernek, amit középiskolás szinten csak lehet. Heti 4x2,5 órás igen kemény edzést folytatunk, mint a példa mutatja, még szünetekben is. Az idén is területi döntőn veszünk részt IV. és V. korcsoportban egyaránt, remélem onnan is tovább lépünk. Tesszük tehát, ami tőlünk telik. Sajnos ennél többre viszont már nem. Egy éve, mikor kifejtettem gondolataimat, azt hittem, eredménye is lesz. Nos, lett, mert a cikk megjelenése óta senki nem kommunikál velem. Megfagyott körülöttem a levegő, nagyon úgy tűnik, valakik nem akarják, hogy itt igazi ifjúsági csapat legyen. A bajnokság őszi kezdete előtt terveztek egy összejövetelt az ügyben, amelyre állítólag mindenkit meghívtak volna, akinek a kézilabdához köze van. Nem tudom, mi lett belőle, az biztos, hogy engem nem hívtak meg, de ahogy hallom 400.000 Ft-ot utánpótlási célra elkülönítettek. Szívesen elmentem volna pedig, mert kezemben volt a Budapest Bajnokság kiírása, amelyre kapcsolataimnak köszönhetően meghívtak bennünket. Kb. nyolc alkalommal kellett volna az ificsapattal felmenni Pestre, s egy-egy alkalommal 4-5 csapat mérte volna össze erejét körmérkőzés formájában. Köztük olyanok, mint a Fradi, az Elektromos és más budapesti nagyegyesületek csikócsapatai. Óriási lehetőség lett volna sok mérkőzéssel, komoly erőpróbákkal. Mivel erről érdemben senkivel sem tudtam tárgyalni, a Székács pedig anyagilag ezt nem bírja el, az egész kútba esett. De hívtak Debrecenbe, más nagyvárosba is tornákra, s pénz hiányában mindet vissza kellett mondani. Állítom, lenne lehetőség a fiatalok versenyeztetésére, csak akarni kellene. Az állítólagos 400.000-ből bőven telne rá.

- Én azt hallottam, te nem vagy hajlandó a TSE-vel együttműködni, tárgyaltak veled, de nem álltál kötélnek, s nem vagy hajlandó az egyesületnek játékost sem adni.

- Látod, ez a legdühítőbb az egészben. Valakik ezt terjesztik, úgy állítják be a dolgot, mintha én lennék a legfőbb kerékkötő. Szó sincs erről. Velem senki az égadta világon érdemben nem tárgyalt, senki ez ügyben meg nem keresett. Nem én nem működök együtt, mi nem kellünk a TSE-nek, hiszen senki onnan nem is hívott bennünket. Az más kérdés, hogy a pillanatnyi helyzetben, a semmire és semmiért nem is engedném oda a gyerekeimet. A szakmai munkáról nincs információm, de tény, hogy sehol nem szerepelnek versenyszerűen. Akkor meg minek. Itt nálam legalább heti 4 alkalommal igen keményen dolgoznak, látom őket, a fejlődésüket, s legalább a középiskolás bajnokságban szerepelnek. Mindkét csapatom a megyei döntőre készül. Azt sem igazán tudom, kikből állhat a TSE ificsapata, hiszen a szakmunkásból is hozzám járnak edzésre a gyerekek. Valószínűleg a bercsényisekből, akik ugyanabban a középiskolás bajnokságban szerepelnek, mint mi. Gyakorlatilag minden ugyanúgy működik mint egy évvel ezelőtt annyi különbséggel, hogy a TSE-nek van egy névleges ificsapata, s még nagyobb a csend, mint volt. Így pedig továbbra sem látok reményt a helyzet megváltoztatására.

PÁSZTOR

ISMÉT SIKERES ÉVET ZÁRTAK AZ ATLÉTÁK

A törökszentmiklósi atléták évek óta olyan sikereket értek el, amelyek eredményeként atlétikai berkekben országosan is jegyzik a TSE nevét. Miután 1991-ben az országban működő 108 szakosztály között a 36-ak lettek, a Magyar Atlétikai Szövetség a törökszentmiklósiakat a „B„ kategóriába sorolta. 1992-ben 140 szakosztály közül a 38. hellyel sikerült megőrizni a megszerzett pozíciót, így az 1993. évet is ebben a kategóriában kezdhették atlétáink. Év közben folyamatosan szép sikereket értek el, de az összkép csak év végén alakult ki. A mérleg megvonására, az egész évi munka értékelésére december elején, a hagyományos évzáró ünnepségen került sor, melyen a versenyzőkön, szülőkön, edzőkön kívül megjelent a szakosztály vezetése, Kővári László, a Megyei Sporthivatal elnöke, Búzás Sándor egyesületi elnök, Mészáros János alpolgármester és Hajik István, a Városi Sportfelügyelőség elnöke is.

Karakas Ferenc edző beszámolójából kiderült, hogy a szakosztály - elsősorban az önkormányzatnak köszönhetően - szorító anyagi gondok nélkül végezhette munkáját, a figyelmet a minőségi munkára, az eredményességre lehetett fordítani. Három edző segédletével 95 versenyező vágott az évnek, zömükben általános iskolás korúak. A legkisebb korosztály, a gyermek korcsoport a Kölcsey Általános Iskolában tartotta edzéseit Karakas Ferenc és Bertán István vezetésével. A lelkiismeretes munka eredményeként jól szerepeltek a 4 megyei felmérő és egyéb gyermekversenyeken is, számtalan érmet gyűjtöttek, de igen rangos viadalokon is becsülettel helytálltak.

Csontos Rozália, az országos bajnok a dobogó legfelső fokán

A 8 város versenyén, melyen Kecskemét, Tatabánya, Kiskunhalas, Hódmezővásárhely, Csongrád, Mezőtúr, Kiskunfélegyháza és Törökszentmiklós több mint 300 versenyzője mérte össze erejét, végig szoros versenyben a 2. helyet szerezték meg legifjabbjaink a házigazda Kiskunfélegyháza mögött. Kiemelkedően jól szerepeltek a második alkalommal megrendezett GYERMEK EURÓPA FESZTIVÁL-on is, melyet Debrecenben rendeztek 4 ország /Szlovákia, Románia, Szlovénia, Magyarország/ 36 klubjából összesereglett 412 versenyező részvételével, s ahonnan egy I. és három-három II-III. helyezéssel tértek haza.

A serdülő „B"-„A" és az ifi korcsoport a Székács Elemér Mg-i Szakközépiskolában készült 40-42 fővel a versenyekre Jávor László és Bertán István irányításával. A célkitűzés a megyei bajnokságokon való jó szereplés és minősítések elérése, ezen belül a legjobbaknak az országos bajnokságokon való helytállás és arany-ezüstjelvényes minősítések megszerzése volt. A csoport valamennyi megyei versenyen részt vett, melyek mint felkészülési versenyek jól szolgálták az országos bajnokságokra való felkészülést is. 1993-ban 26 megyei bajnoki címet szereztek különböző korcsoportban a versenyezők.

A sportág igazi megmérettetése az országos bajnokság volt, melyeken 17 helyezést, 9 arany, 15 ezüstjelvényt, 1 olimpiai, 218 bajnoki és 125 minősítő pontot sikerült megszerezni.

Országos bajnoki eremdények:

I. helyezés	Csontos Rozália	ötpróba „B" változat
II. helyezés	Bertán Gábor	gerelyhajítás
II. helyezés	Csontos Rozália	80 m gátfutás
II. helyezés	Szuromi Attila	gerelyhajítás
III. helyezés	Csontos Rozália	80 m síkfutás
IV. helyezés	ifi gerelyhajító csapat	
	/Bertán G., Fodor, Tóth, Karancsi/	
IV. helyezés	leány 4x100 m váltó	
	/Lovas, Csontos, Kovács, Pintye/	
V. helyezés	ifi hármasugró csapat	
	Bertán G., Urbán, Kóródi, Nádas/	
V. helyezés	Csontos Rozália	300 m síkfutás
V. helyezés	négytusa fiúcsapat	
	/Bussay, Fődi, Csór, Drávusz, Molnár/	
V. helyezés	leány 4x100 m váltó	
	/Szabó, Kántor, Süveges, Csontos/	
VI. helyezés	ifi magasugró csapat	
	/Bertán G., Nádas, Kóródi, Erényi/	
VI. helyezés	Bertán Gábor	hármasugrás
VI. helyezés	ifi 110 m gátfutó csapat	
	/Süveges, Tóth, Kóródi, Karancsi/	
VII. helyezés	fiú ötpróba csapat	
	/Szuromi, Karancsi, Bognár, Pilár/	
VIII. helyezés	Bertán Gábor	gerelyhajítás
VIII. helyezés	fiú 4x100 m váltó	

Aranyjelvényesek:

Bertán Gábor, Szuromi Attila, Kántor Edit, Süveges Kitti, Szabó Judit, Csontos Rozália, Farkas Róbert, Bognár Zoltán, Földvári Attila

A bajnoki és minősítési pontok tavalyhoz viszonyított kevesebb számában erősen közrejátszott, hogy a serdülő „A" és ifi korosztályban objektív okok miatt nem tudtak a versenyzők a terveknek megfelelően résztvenni az országos bajnokságokon.

A bajnoki és minősítési pontok alapján a következő sorrend alakult ki a legeredményesebb versenyzők között: 1. Bertán Gábor 58,75 p., 2. Csontos Rozália 27 p., 3. Kóródi Tanás 24,5 p.

PÁSZTOR

AZ ELSŐ SZABADIDŐS ORSZÁGOS BAJNOKSÁG TÖRÖKSZENTMIKLÓSON

Beszélgetés Futó Ferenc városi ügyvezetővel, a MEZŐGÉP TEKEKLUB elnökével

Futó Ferenc, a MEZŐGÉP TEKEKLUB elnöke

- Ha jól emlékszem, a díjkiosztó vacsorán találkoztunk utoljára. Mint említette, mai témánk a szabadidős Teke Országos Bajnokság előzményei, a szervezés jelen helyzete, a lebonyolítás körülményei. Hogyan jutott el idáig ez az egész?

- Ha őszinte akarok lenni, nehezen. Sőt, nagyon nehezen! Évek óta több, mint 700 órát töltök el különböző szintű bajnokságok szervezésével, lebonyolításával és a megfelelő propagandaanyagok elkészítésével. Először a munkahelyi, majd a városi, területi és megyei bajnokságokat építettem ki, ezt követően jött az előrelépés lehetősége.

Az ötlet a '93-as díjkiosztón született. Kivitelezésére biztatást kaptam a megyei és országos elnökség tagjaitól is. Számukra a versenyek lebonyolítása és a helyszíni tapasztalatok meggyőzőek voltak ahhoz, hogy a rendezés jogát elsőként megkapjuk. Sokat segített Szabó Jenő újságíró is, aki népszerűsítette szövetségünk lapjában ezt a sportágat és klubunk tevékenységét. Elértük, hogy a szövetségen belül is elfogadták ezt a sportágat, klubunk tevékenységét, és ma Törökszentmiklós a Kunság „fellegvára". Ezt a rangot az újságírók ragasztották ránk. Büszkén viseljük és igyekszünk méltók lenni rá.

Maga a szervezés 1993. augusztus elején indult el és ma is tart. A kapcsolatok felvétele elég kalandos körülmények között történt: telefon, telex, levél stb. útján. Többszöri nekifutásra sikerült az ország minden megyei elnökével, ügyvezetőjvel állandó kapcsolatot kiépíteni. A hírközlés különböző eszközei és címek állnak rendelkezésemre a továbbiakhoz. Ezen felül a Jászkun Krónika, valamint szövetségünk lapja tette közzé felhívásunkat a megye, ill. az ország egész területén. Maximumként várható 22 csapat /19 megye és Bp., + a rendező város és klub/. Az egyéni indulókkal együtt 150 fő, valamint a kísérők és a csapatvezetők.

- Nem sok ez a létszám a kétsávos pályához?

- Nyugodtan állíthatom, hogy nem, mert háromnapos verseny lesz. Már kidolgoztam percnyi pontosságra a csapatok indítását, a várható maximumra. Ha kevesebben jönnének, - amit nem hiszek - könnyebb lesz a dolgom. Első jelentkező a Budakeszi Szabadidő- és Tömegsport Klub volt. Ők már voltak vendégjátékon és egy kellemes hétvége emlékével tértek haza.

- Mit értsünk vendégjátékon?

- Minden résztvevőt meghívtam Törökszentmiklósra, ismerkedéssel egybekötött játékra, melynek pályadíját mi fizetjük. Dunántúlról nagyon lelkes csapatok várhatók. Öt onnan már bejelentkezett, de megmozdult Bács-Kiskun, Békés, Csongrád, Heves, Jász-Nagykun-Szolnok megye, és épülőben van a mi csapatunk is. Aki még nem jelzett vissza, most építi csapatát az OB. elvárásainak megfelelőre.

- Ez hatalmas feladat. Hogyan bírkóznak meg vele?

- Már most dolgozom a feliratokon, emblémákon. Ezek az ajándék-pólókra fognak kerülni. Elkészültek az irányjelző táblák, kész a plakátterv az érkező versenyzők tájékoztatására. A szállást - tekintettel a nyári szünidőre - valamelyik kollégiumban, az étkezést a Park Étteremben vagy az Ezerjó Kisvendéglőben tervezzük megoldani. Eredményhirdetés az utolsó versenynapon lesz, ebéddel egybekötve.

- Az anyagiak hogyan alakulnak?

- Őszintén mondva még pontosan nem tudom, de nagyon bízom a városban! Ugyanis ezek az emberek 2-3 napig itt tartózkodnak. Versenyeznek, esznek-isznak, vásárolnak, tankolnak stb. Ezek mind komoly bevételt jelentenek az ÁFÉSZ-nek, a SHELL-kút üzemeltetőjének, valamelyik kollégiumnak, a boltvezetőknek stb. Rajtuk keresztül mindez a város bevétele is. Körükből szeretnék szponzorokat szerezni! E nemes célra városunk lakói, vállalkozói, KFT-k, BT-k, egyéb közületek nyugodt lelkiismerettel adományozhatnak bármilyen összeget, mert leírható az adóból. /Ellentétben az élsporttal!/ Ezt Gallov Rezső államtitkár úr is megerősítette az Erdős Pál újságírónak adott interjúban. Ennek érdekében személyes kapcsolatokat keresek azokkal a vállalkozókkal, akik szívügyüknek tekintik első országos bajnokságunk sikerét. Támogatóink nevét /hozzájárulásaikkal/ reklámoznánk az ajándék-pólókon és az újságokban.

- Miért bízik a felajánlásokban?

- Több emberrel beszéltem e lehetőségről, s nem zárkóztak el. Egyéni felajánlás is történt már. Egyébként mindig bíztam az emberekben. Még akkor is, ha életem során akadtak, akik ezzel visszaéltek. Tudom, amit teszek, egy közösségért és városunk szabadidősportjáért teszem. Bízom abban, hogy ezt mások is így látják.

- Kérem, ne haragudjon a kimondott gondolatért - de Ön valóságos „megszállottként" dolgozik a klubért, a városért, az emberekért!

- Inkább megtiszteltetésnek veszem! Szerintem mindenhez kell egy bizonyos fajta megszállottság. Enélkül nincs se sport, se eredmény, se siker. Első országos bajnokságunk se jöhetne létre öt év után, ha ez hiányozna belőlem. Őszintén remélem, hogy lesznek támogatóim, és az első Teke Országos Bajnokság befejeztével lesz, miről beszámolni.

- Köszönöm a tájékoztatást és szívből kívánom a sikeres megvalósítást!

Hajnal Józsefné

TAURINA - AGRÁR KFT

α ALFA-LAVAL

CLAAS

TERÜLETI KÉPVISELŐ

ÚJ!

SZARVASMARHA TENYÉSZTŐK FIGYELEM!

A világhírű

α ALFA-LAVAL

termékekből

KEDVEZMÉNYES VÁSÁRT RENDEZÜNK JANUÁRBAN.

Nehéz feladat a tej továbbítása a tőgycsatornától a tejvezetékig (vagy a sajtárig), anélkül, hogy a tej természetes tulajdonságait megváltoztatnánk.

Semmilyen más fejőkészüléket nem dolgoztak ki olyan szoros együttműködésben a fejési kutató-intézetekkel, mint az Alfa-Laval berendezéseit.

És egyetlen gyártónak sem üzemel annyi fejőkészüléke, amelyik napról napra végzi feladatát különböző környezetekben: 600.000 telepen szerte a világon.

Ennek a hatalmas felgyülemlett tudásnak és tapasztalatnak az eredménye a fejőgumik, fejőkelyhek, kollektorok és tömlők optimális megformálása, a legelőnyösebb súllyal, teljesítménnyel és levegő-elosztással.

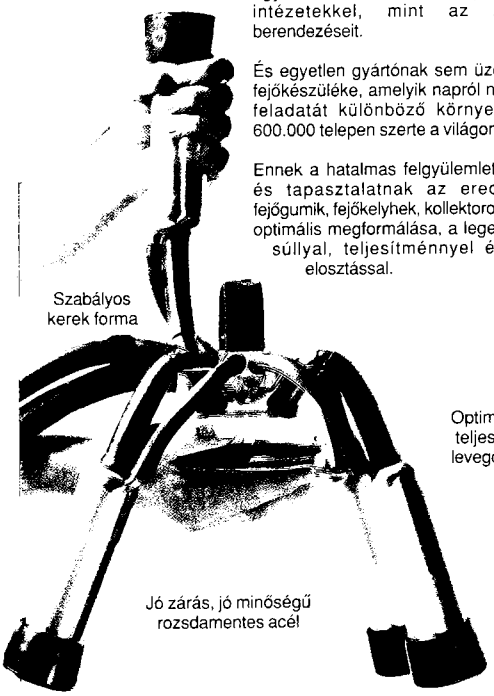

	Ár: ÁFÁ-val	Akciós ár: ÁFÁ-val
Hp 102 hidropulzátor	16.469,-	13.000,-
Kollektor fedél kpl. új típus	3.175,-	2.430,-
24-es kehelygumi (1 csomag = 4 db)	1.348,-	1.225,-
Tőgyfertőtlenítő DIPAL (10 literes)	358,-/lit.	325,-/lit.
Speciális mosószerek fejőgépekhez		
Alfa 5 lúgos (30 kg-os)	126,-/kg	115,-/kg
Alfa Cid savas (30 kg-os)	109,-/kg	99,-/kg
(Adagolás 10 liter vízhez 0,5 - 1 dl)		
- Kúpos tejszűrő műanyag	1.646,-	1.496,-
- Kúpos tejszűrőhöz betét (hagyományos)	406,-	369,-

5200 TÖRÖKSZENTMIKLÓS, Óballai út

Telefon: (56) 375-540 vagy Törökszentmiklós 82, Telefax: (56) 375-540, Telex: 23-557

HALOTTAINK

ifj. Vékony István /40/, özv. Kiss Ambrus Endréné Csordás Ilona /54/, Hajnal László /88/, Fodor Kálmán /27/, Gulyás Csaba /28/, Vígh Pál /38/, Farkas Rozália /72/, id. Karsai János /82/, Erős Béla /64/, id. Raffael Péter /80/, Fejszés Ferenc /63/, Lólé Józsefné Varga Lili /65/, Tóth Orbán /63/, Németh József /51/, Hudu Sándorné Kovács Ágnes /32/, Bognár Imre /53/, Tigyi Lászlóné Vígh Eszter /71/, Tóth Mihály Zoltánné Egyed Katalin /39/, Fejes Tóth Menyhértné Gyuricza Etelka /85/, Sz. Kiss András /48/, Pál Sándorné Molnár Erzsébet /58/, Varga Ferencné Szilágyi Erzsébet /48/, Erdei János /79/, Mészáros Béla /68/, R. Tóth Gyula /78/, Lakatos Lajosné Suki Róza /56/, Sándor Miklós /70/, Révész Gézáné Magyar Irén /85/, Szécsi Béla /66/, id. Ruder Pál /91/, Kiss Jenő /62/, Halász Attila /1 napos/, Patkó Istvánné Takács Julianna /76/, Ratkai János /70/, Kiss Mihály /80/, Dér Józsefné Nagy Erzsébet /54/, Ramocsa Sándor /74/, Burján Mátyás /64/, Veres Józsefné Boldog Eszter /61/

NYUGODJANAK BÉKÉBEN!

A Keresztényidemokrata Néppárt sikerrel rendezte meg filléres ruhavásárát 1993. december 11-én.

Köszönetet mondanak minden adományozónak és segítőnek. A bevételt jótékony célra fordítják.

A vásárt április elején megismétlik.

Gyógyszertári ügyelet

jan. 8-9.	15/66	Almásy u. 2.
jan. 15-16.	15/66	Almásy u. 2.
jan. 22-23.	15/68	Kossuth u. 183.
jan. 29-30.	15/66	Almásy u. 2.
febr. 5-6.	15/66	Almásy u. 2.
febr. 12-13.	15/66	Almásy 2.
febr. 19-20	15/66	Almásy u. 2.
febr. 26-27.	15/67	Kapisztrán

A Polgármesteri Hivatal Műszaki Irodájának felhívása

Településünkért elkötelezett polgárok jelentkezésére számítunk a város épített és természeti környezetének védelmére létrehozandó városvédő egyesület alapítására.

Minden érdeklődőt tisztelettel várunk 1994. február 11-én 15 óra 30 perckor, a Művelődési Központban tartandó megbeszélésre.

Előzetes tájékoztatással szolgál Tekse András az 1-es telefonszámon.

A FÉNYSZÖV AJÁNLATA:

- Fekete-fehér és színes igazolványképek hagyományosan és egy perc alatt is,
- Színes amatőrmunkák kidolgozása az eddigi három helyett egy nap alatt változatlan áron,
- Portrékészítés minden korosztálynak,
- Családi események (esküvő, névadó, temetés) megörökítése,

Fénymásolás A/3, A/4 méretben, (kicsinyítés, nagyítás)

Képkeretezés! 30 féle keretből választhat!

Ezt is a FÉNYSZÖVBEN!

Keressen bennünket, kérje szolgáltatásainkat!

Törökszentmiklós és Vidéke
Független Közéleti Lap
Szerkesztőség: Törökszentmiklós, Kossuth út 135. Tel.: 13
Levélcím: 5201 Törökszentmiklós, Pf.:100
Főszerkesztő: Pásztor Gábor

Kiadásért felelős:
Törökszentmiklós és Vidéke Újság Alapítvány
ISSN 0866-1839
Készült a MEZOPRINT Reklámiroda gondozásában
Törökszentmiklós, Táncsics M. út 62. Tel.: 262; (60) 387-199
Tervezőszerkesztő: Nagy János