Törökszentmiklós és Vidéke

35,- Ft | V. évfolyam 2. szám 1994. február 11. | Független közéleti lap

"BUMERÁNG"? "GESZTENYE"? "KATICA"?

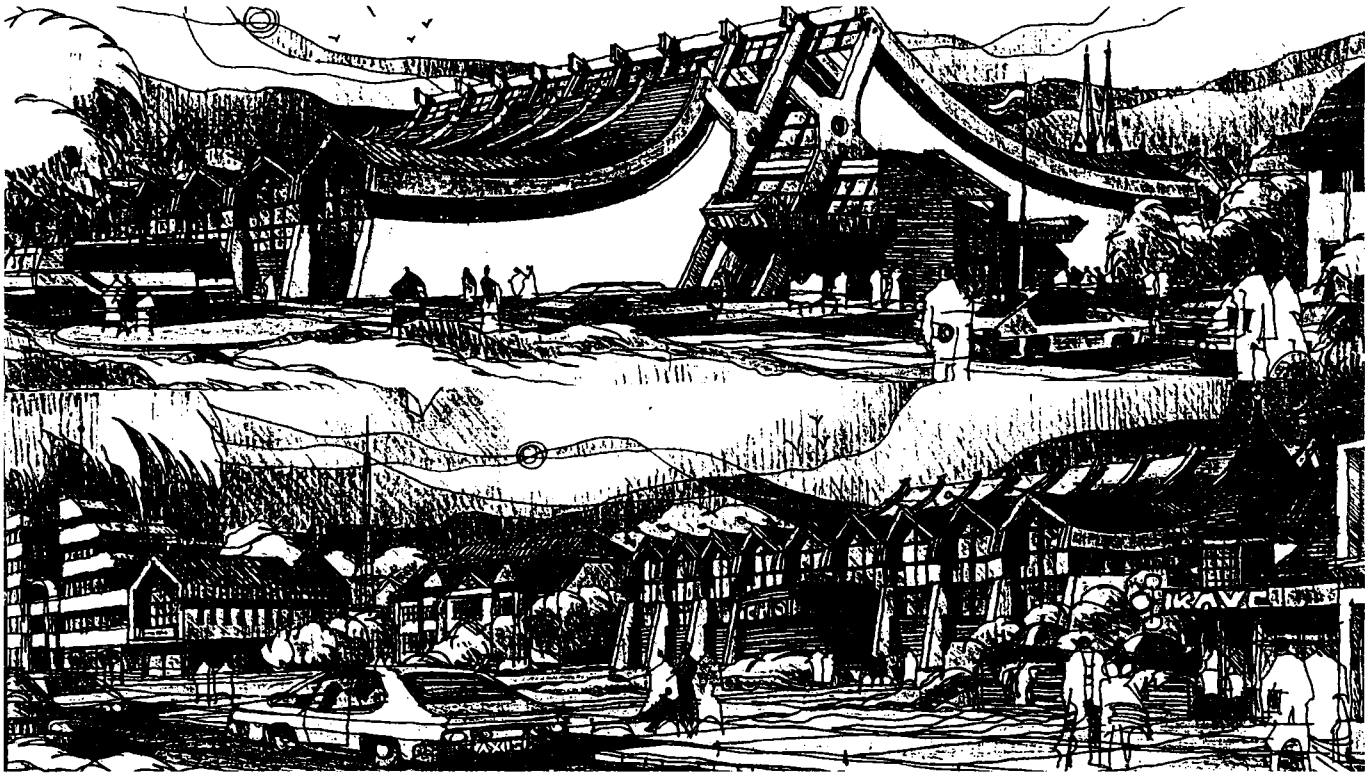

2-3. oldalunkon ismertetjük a leendõ sportcsarnok változatait

SPORT

MIT MUTAT A VÁROSI KÖLTSÉGVETÉS?

BORÍTÉKOLT LÉPÉS TELEFONÜGYBEN

Lakat alatt a nemi erõszakért

-rendõrségi híreink a 8-9. oldalon

Mégsem lesz hajléktalanok otthona

EGY LÉPÉSSEL KÖZELEBB A SPORTCSARNOKHOZ

Az elmúlt hónap folyamán két alkalommal és két különböző fórumon is a figyelem középpontjába került a sportolói és sportbaráti körökben szinte folyamatosan napirenden lévő sportcsarnok ügye. Január 18-án lakossági fórum keretében mutatta be Sántha Albert alpolgármester és Tekse András, a Műszaki Iroda vezetője a leendő városi sportcsarnok elkészült tanulmányterv-változatait, két nappal később pedig a képviselőtestületi ülés egyik napirendi pontja volt a tervek megvitatása, a tervezéssel kapcsolatos további feladatok megjelölése. A csarnok már korábban kijelölt - új OTP melletti - helyére a szolnoki AXIS Kft építésztervezői készítették el az épület terveit három változatban, amelyeknek a „Bumeráng", „Gesztenye" és „Katica" fantázianevet adták. A honatyák, akik már korábban kellő mélységgel megismerkedhettek a három épületváltozat teljes dokumentációjával, szóbeli kiegészítéseket kértek az alkotóktól, majd többen kifejtették azokról véleményüket. Teljes volt az egyetértés abban, hogy mindegyik esztétikus, megfelel az alapvető igénynek - nevezetesen annak, hogy többféle funkciót lásson el -, de vannak olyan kisebb-nagyobb eltérések köztük, mindegyiknek vannak a másikkal szemben olyan előnyei, olyan részletei, amelyek jó lenne, ha egy elképzelésbe lennének besűrítve.

A tervezett csarnokok méretei is eltérőek - 3600 és 5000 m2 alapterület közötti skálán mozognak -, építhetőségük szakaszossága, befogadóképességük, uszodaméretük sem egyforma, s ha már a város ilyen nagy fába vágta a fejszéjét, épüljön olyan városi csarnok, amely minden igénynek megfelel. Mindezek miatt a testület úgy határozott, hogy nem dönt egyik terv mellett sem, hanem megerősítve a korábbi tervezési programot, a megismert alternatívák ismeretében. meghatározza azokat a szempontokat, amelyeknek a részletes és végső tervezésnek meg kell felelnie. Ezek a következők voltak: - városközponthoz méltó megjelenítésű és nagyságrendű létesítmény legyen -, minimum 1000 fős lelátóval rendelkezzen, de ha szükséges, a pályán elhelyezhető összecsukhatós székek beiktatásával további 500-1000 fő befogadására legyen alkalmas -, ne csak sport, hanem kulturális, társadalmi rendezvények is megtarthatók legyenek benne, akusztikailag zenei élmény befogadására is legyen alkalmas -, a tervezők az uszodai részbe 21x33,33 m méretű medencét tervezzenek, amelyhez egy kisebb méretű szauna is kapcsolódjon -, a versenysport mellett tömegsport céljaira és iskolai testnevelés órák tartására is használni lehessen, a pálya tornatermi szempontból három részre leválasztható legyen, hogy ennyi iskolai vagy szakosztály is tarthasson egyszerre foglalkozást -, kiszolgáló helyiségei feleljenek meg nemzetközi rendezvények követelményeinek is, olyan formában kerüljenek kialakításra, hogy kisebb rendezvényeken a teljes kapacitás igénybe vétele nélkül is működhessenek, s a csarnok gazdaságosan üzemeltethető legyen -, biztosított legyen a terület megfelelő közlekedési rendje -, telepítése tegye lehetővé kulturális tevékenységet ellátó létesítmények (pl. műv. központ) közvetlen kapcsolhatóságát -, a beruházás nagyságrendjére való tekintettel a kivitelezés három ütemben valósulhasson meg: I. a játéktér acélvázas szerkezettel ellátva, lefedve, II. a csarnok teljes beépítése lelátókkal, kiszolgáló helyiségekkel, III. külön csarnokrészben az uszoda.

A fenti szempontok ismeretében az Építész Kamara Területi Testülete és a Városépítészeti Tervtanács véleményt alkot a három tanulmánytervről, s javaslatot tesz arra, amelyik közülük leginkább és legegyszerűbben tovább fejleszthető az igényeknek megfelelően. A Műszaki Iroda a véleményt a képviselőtestület elé terjeszti, ahol meghatározásra kerül az engedélyezésre kidolgozandó tervváltozat.

„Bumeráng"

alapterület: 3.800 m2
csarnoktér: 1.880 m2
pályaméret: 25x45 m
uszodatér: 925 m2
medence: 16x33,33 m
parkolótér: 93 db gépkocsi + 8 db autóbusz

nézőszám: 1200
4x12 m2 edzői öltöző
6x43 m2 játékos öltöző
konditerem: 44m2
előadói pódium: 45 m2

A csarnok két ütemben építhető. Az elsőben megvalósul a 25x45 m-es játéktér és az 1200 férőhelyes egyoldalas lelátó, s a sportolói, közönséget kiszolgáló helyiségeket magába foglaló csarnok, a másodikban a 16x33,33 m-es medence az uszodai csarnokkal. Az első ütemben épülő csarnok uszoda nélkül is szerkezetileg önálló, kívülről egységes, városképbe illő épületegyüttest képez.

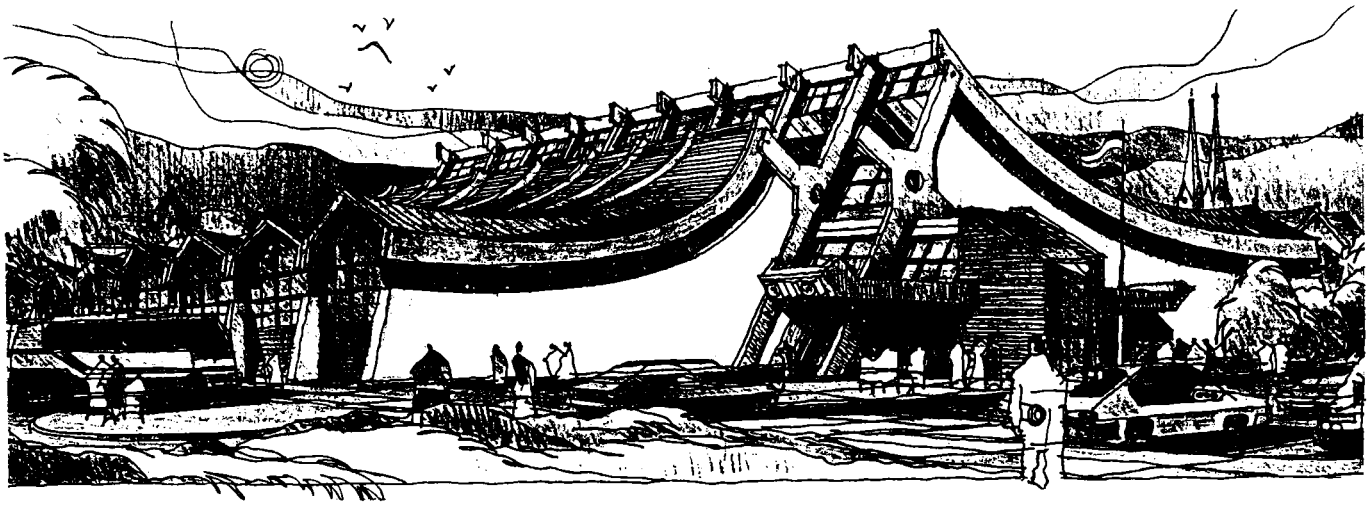

„Gesztenye"

alapterület: 5.028 m2
csarnoktér: 2.340 m2
pályaméret: 25x45 m
Uszodatér: 1.405 m2
medence: 21x33,33 m
parkolótér: 117 db gépkocsi

nézőszám: 1400
2x64 m2 fürdőöltöző
6x42 m2 játéköltöző
konditerem: 54 m2
szauna: 25 m2

A teljes épületszerkezet a sportpályával, kiszolgáló helyiségekkel egy ütemben építhető, de a lelátó adott elhelyezkedő medence időben később is kialakítható.

„Katica"

alapterület: 3.600 m2
csarnoktér: 2.250 m2
pályaméret: 25x45 m2

nézőszám: 1.560
12,5 m2 edzői öltöző
6x33 m3 játékos öltöző

uszodatér: 500 m2
medence: 11x25 m

konditerem: 2x27 m2
sajtóközpont: 28,8 m2

A csarnok két ütemben építhető, az elsőben készül a sportcsarnok, a másodikban az uszodacsarnok.

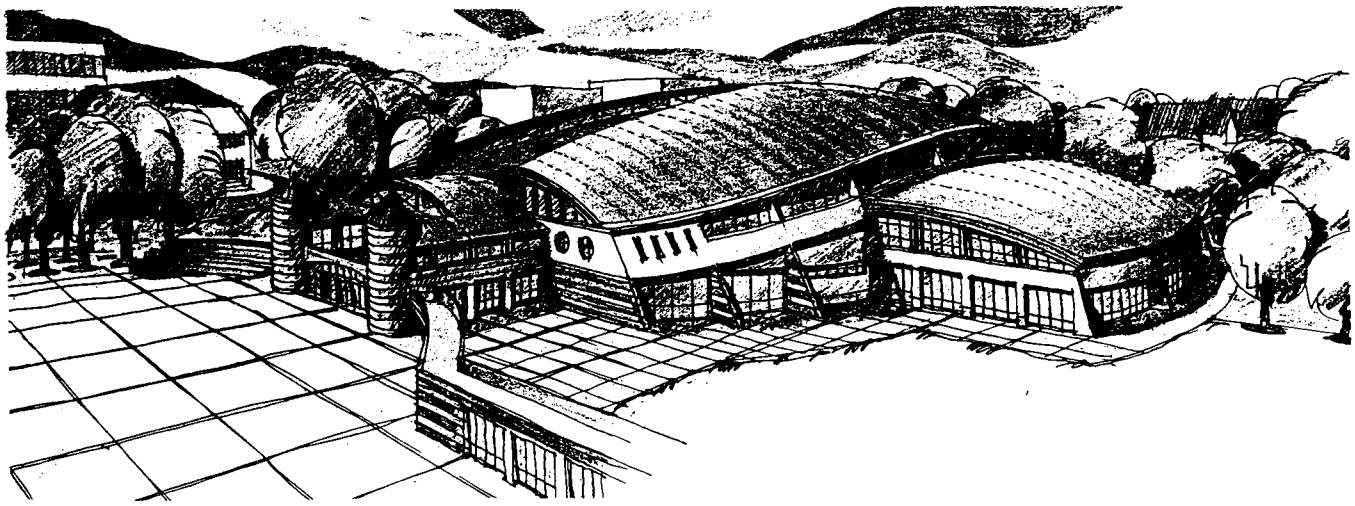

Tekse András irodavezető tájékoztatója szerint az Építész Kamara döntése kb. egy hónap múlva várható, s amennyiben azt a képviselőtestület elfogadja, elkezdődhet a kivitelezési, engedélyezési terv kidolgozása.

A kivitelezésre ebben az évben a városnak ugyan nem lesz pénze, de a képviselők álláspontja szerint odáig mindenképpen el kell jutni az idén, hogy a tervezés befejeződjön, s ha arra anyagi lehetőség lesz, a gyakorlati megvalósításnak bármelyik pillanatban neki lehessen kezdeni. Amennyiben a telefonfejlesztés megvalósul 1994 és 1995 folyamán, a következő nagy feladata a városnak a sportcsarnok felépítése lesz. Szerencsés esetben az első ütem kivitelezésére akár két éven belül is sor kerülhet.

PÁSZTOR

ÍGY GAZDÁLKODUNK 1994-BEN

RENDELETET HOZOTT A VÁROSI KÖLTSÉGVETÉSRŐL A KÉPVISELŐ-TESTÜLET

Az 1994. január 27-i testületi ülésen önkormányzati képviselőink megvitatták és némi módosítással elfogadták a Szegő János polgármester által előterjesztett éves költségvetési tervezetet. Mint kiderült, annak ellenére, hogy soha ennyi pénzzel a város még nem gazdálkodhatott, az önkormányzat nem könnyű évnek néz elébe, mert a működési-fenntartási feladatok az összbevétel döntő részét elviszik, fejlesztésre mindössze 10 %, felújításra pedig csak elenyésző összeg jut.

A bevételi forrás tervezett összege 1.009.807/mFt (egymilliárd-kilencmillió-nyolcszázhétezer), amely 25,8 %-kal több az 1993. évi tervszámnál. A normatív állami hozzájárulás 3 %-kal, a személyi jövedelemadó 16,3 %-kal, a saját bevétel 18,9 %-kal emelkedett.

A bevételek megoszlása

I. Normatív állami hozzájárulás:		461.777/mFt
II. Átengedett, megosztott bevétel:		126.873/mFt
-SZJA	90.696/mFt	
-SZJA kieg.	31.177/mFt	
-Gépjárműadó	5.000/mFt	
III. Egyéb központi hozzájárulás:		66.203/mFt
IV. Saját bevételek:		194.308/mFt
V. Előző évi pénzmaradvány:		50.842/mFt
VI. Egészségbiztosítási alapból átvett:		106.630/mFt
VII. Céltámogatás:		3.174/mFt
ÖSSZESEN:		1.009.807/mFt

Kiadások meghatározása

I. Intézmények működtetésére, fenntartására:		864.694/mFt
Ezen belül: bérelő irányzat	336.418/mFt	
tb-járulék	149.512/mFt	
egyéb	377.964/mFt	
II. Felújításra, korszerűsítésre:		22.713/mFt
III. Fejlesztésre:		105.200/mFt
IV. Költségvetési tartalék:		17.200/mFt
ÖSSESEN:		1.009.809/mFt

Az intézmények közül nem mindegyik működéséhez lenne elég a normatív állami támogatás összege. A középiskolák közül a Székács Elemér Mg. Szakközépiskola megkapta az önkormányzattól a Világbanki Programhoz szükséges 800.000 Ft előirányzatot, a 604. sz. Ipari Szakmunkásképző, Szakközépiskola pedig 1,3 milliót kapott a tanulói étkeztetés és a tanulók kötelező biztosításának részleges lefedésére.

Az általános iskolák működtetése is csak önkormányzati támogatással látszott biztosítottnak. Ezért a Hunyadi úti Ált. Iskolának 766.000, a Petőfi Ált. Iskolának 4.313 millió, a Kölcsey Ált. Iskolának 5.260 millió Ft plussz összeget szavazott meg a képviselő testület. A Hunyadi Ált. Iskolánál működő logopédia 780.000 Ft támogatást kapott a legszükségesebb kiadásainak fedezésére.

A Városi Könyvtár önálló intézményként való működtetése az idén az 1993. évihez képest 2,5 millió Ft többlet kiadást jelent az önkormányzat számára.

A Polgármesteri Hivatal költségvetési tervezete 185,9 millió forint, melyből a segély, bér, TB. költségtérítés és a hitel 150 millió Ft-ot tesz ki, a fennmaradó összeg sport-, polgárvédelmi-, kulturális feladatok ellátására, ill. egyesületek, egyházak támogatására szolgál.

A református egyházi iskola élelmezési veszteségének lefedezésére 1.004 millió, környezetvédelmi feladatok ellátására 1 millió, építésfelügyeletre 4,4 millió Ft-ot hagyott jóvá a testület.

A TSE eredetileg 6.5 milliót kapott, amelyhez a képviselők a tartalékalapból további 600.000 Ft-ot szavaztak meg.

A közalkalmazotti törvény illetményrendszerének bevezetése városi szinten 64.970 millió Ft-ot jelentett amelyből az állami támogatás 71,66, az önkormányzati fedezet aránya 28,34 %. Ez forintosítva 46.558/mFt, ill. 18.412/mFt-ot jelent. Az állam saját részének felét - 23.279 millió Ft - biztosítja, a másik felét az önkormányzat hitelfelvételből fedezi.

Összességében az önkormányzat feladatainak eleget tesz, az intézmények működtetése ha szűkösen is, de biztosított.

1994. évi intézmény-felújítások, korszerűsítések

	ezer forintban
I. Folyamatban lévő felújításokk	8.000
1. Hunyadi Úti Általános Iskola	
- homlokzatfelújítás	
- nyílászáró-csere, illetve javítás	
2. Pozderka Úti Általános Iskola	
- homlokzatfelújítás II. ütem	
- folyosó felújítása	
3. Surjány	
- volt iskolaépület homlokzatfelújítása	
II. Állagmegóvási munkák	2.000
4. Volt zeneiskolai épület külső-belső részleges felújítása	
5. Volt rendőrségi épület tetőfelújítása	
6. Surjány-könyvtárépület főfalának felújítása	
III. Egyéb felújítások	12.713
7. Református Ének-Zene Tagozatos Általános Iskola és Diákotthon	
- Stadion úti épület szennyvízhálózatra csatlakoztatása /csak anyagár!/	
8. Strandfürdő	
- kemping vizesblokk felújítása	
9. Hunyadi utcai óvoda	
- városképileg meghatározó homlokzatfelújítás	
10. Székács Elemér Mg. Szakközépiskola	
- tanműhely felújítása, I. ütem	
11. Pszichiátriai Betegek Otthona	
- lapostetők javítása foltokban	
12. 604. sz. Ipari Szakmunkásképző, Szakközépiskola és Speciális Szakiskola	
- GÉJA területe melletti épület és kerítés felújítása /hozzájárulás csak anyag/	
- gáz leválasztása	
13. Kölcsey Ferenc Általános Iskola	
- homlokzati nyílászárók javítása, mázolása - II. ütem	
14. Petőfi utcai óvoda	
- teraszfelújítás	
15. Petőfi utcai általános iskola	
- belső udvari lábazat felújítása	
16. Óballa	
- volt iskolaépület felújítása /hasznosítástól függő/	
17. Művelődési Központban WC-csoport felújítása	
18. Káptalanfüredi tábor felújítása	
19. Volt OTP-épület felújítása	
ÖSSZESEN	22.713

1994. évi fejlesztési feladatok

	ezer forintban
1. Távközlés fejlesztése	40.000
2. Ivóvízhálózat-fejlesztés	12.828
- céltámogatás	
- vastalanító, gépészet	
- vízvezeték-hálózat tervezése	
- hálózatépítés, Surjány - I. ütem	
- egyéb hálózatfejlesztés támogatása	
3. Térinformatikai rendszer fejlesztése	8.300
- hardware, software szervezés, digitalizálás, oktatás /1993. évi igérvény/	
4. Képviselői keret /13x300 + 1x400/	4.300
5. Közvilágítás korszerűsítése V. ütem	5.000
- Surjány, 4-es főút melletti szakaszon lámpacsere	

- Deák Ferenc út - I. szakasz
- Vásárhelyi Pál u. - I. szakasz
- Bajcsy-Zsilinszky u. - I. szakasz
- Vécsey út - I. szakasz
- Bacsó Béla út
- Kilián György út
- oszlopáthelyezések, pótlások

6. Útalapépítések

a. útalapépítések	7.000
- lakossági pályázat	
- parkolók építése: Vásárhelyi P. u., Almásy út	
- Vásárhelyi P. u. K-i szakasz	
- Akácos út /I. szakasz tám./ /meglévő gázhálózatnál/ aszfaltozások	
- 1993-ban készült útalapok lezárása, I. ütem	
- parkolók lezárása, Vásárhelyi Pál u. I. szakasz	
7. Gázhálózatfejlesztés	9.682
- 1993. évi gázátadó	
- városi gázhálózat-fejlesztés	
8. Idősek klubjának kialakítása	4.000
9. Városi többcélú csarnok	1.700
- engedélyezési terv /1993. évi/	
- kiviteli terv készítése	
10. Szennyvízhálózat fejlesztése	390
- 1993. évi - Bajcsy-Zsilinszky út	
ÖSSZESEN:	105.200

TAVASSZAL INDUL A TELEFONFEJLESZTÉS?

TÁRSADALMI BIZOTTSÁG A LAKOSSÁG TÁJÉKOZTATÁSÁRA

November 25-én lakossági közmeghallgatás keretében tájékozódhattak az érdeklődők a város telefonfejlesztésének helyzetéről. Szegő János polgármester ismertette, hogy a közelmúltban két tárgyalás zajlott a Törökszentmiklóst is magába foglaló KÖRÖS COM RT és a MATÁV között, amelyen két fontos témakör került terítékre. Egyrészt a Távközlési Vállalat vázolta a körzet fejlesztésére vonatkozó elképzeléseit, másrészt közösen kerestek olyan megoldást, amelyben mindkét fél szerepet kaphatna. A két fél közötti megállapodás feltétele az volt, hogy a MATÁV-elképzelések a KÖRÖS COM-ban tömörülő települések számára is kedvezőek legyenek. Ez esetben az utóbbi úgy döntene, hogy maga nem pályázna, hanem támogatná az előbbi szolnoki primer körzetre benyújtott koncessziós pályázatát. A tájékoztató azzal fejeződött be, hogy a tárgyalások tovább folynak, de márciusig - amíg a körzetnek nem lesz végleges gazdája, konkrétumokról nem lehet beszélni.

Mivel kemény üzleti érdekekről van szó, a két fél közötti tárgyalásokról, a közöttük történt megegyezésről semmilyen hír nem szivárgott ki. Az viszont egészen biztos, hogy a megállapodás megszületett, hiszen január 4-én a Közlekedési, Hírközlési és Vízügyi Minisztériumba beérkezett pályázatok felbontásakor kiderült, hogy a szolnoki primer körzetre egyetlen pályázat érkezett, a KÖRÖS COM által támogatott MATÁV-é. Az elbírálás határideje február vége. Remélhető, hogy március elején már konkrét, a kivitelezésre vonatkozó részletekről tájékoztathatjuk olvasóinkat.

Mivel a hosszú várakozási idő a megjelenő tájékoztatások ellenére bizonytalanságot, kétséget ébresztett a fejlesztéssel kapcsolatban sok telefonigénylőben, az önkormányzat úgy döntött, hogy az igénylők pontosabb és gyakoribb tájékoztatása érdekében öt tagú lakossági bizottságot hoz létre. A Műszaki Iroda nov. 18-án minden telefonigénylőt levélben tájékoztatott a telefonhelyzet pillanatnyi állásáról, egyúttal jelentkezőket kért a bizottságban való részvételre. 78-an küldték vissza jelentkezési lapjukat, akik közül november 20-án két főt műszaki-távközlési ill. pénzügyi-gazdasági végzettsége alapján szavazott meg, további három főt pedig sorsolás útján delegált a bizottságba a képviselő-testület.

Bizottsági tagok lettek:
Bagdány Lászlóné gazdaságvezető, Batthyány út 99.
Tekse István okl. villamosmérnök, Széchenyi út 135/a
Kolozsi József sorsolással választott, Szent László út 35.
Papp Józsefné sorsolással választott, Szabadsajtó út 18.
Krátki Pál sorsolással választott, Kossuth út 11.

A bizottság - melynek alakuló ülését a polgármester hívja össze - hatásköre és működési elve a következő:

1. Maga választja meg elnökét, melynek üléseit az elnök hívja össze legalábba évi két alkalommal.
2. Részletes működési rendjét maga állítja össze és szabályozza.
3. Bármikor betekinthet a lakossági hozzájárulások nyilvántartásába és a felhasználására vonatkozó dokumentumokba.
4. Tájékoztatást kérhet a fejlesztés végrehajtásának állásáról, véleményének kikérése nélkül a lakossági pénzeszközök nem használhatók fel.
5. Tájékoztatást nyújthat a telefonelőfizetőknek az általuk befizetett pénz felhasználásáról.

A bizottság munkája a telefonfejlesztés befejeztével ér véget, a záróülést a hálózat beüzemelését követő 30 napon belül a polgármester hívja össze.

EMELKEDTEK A HELYI AUTÓBUSZ DÍJTÉTELEK

A Jászkun VOLÁN RT. előterjesztése alapján a Pénzügyminisztérium javaslatát és a költségelemek várható változásait figyelembe véve Törökszentmiklós Város Önkormányzatának Képviselőtestülete rendeletet alkotott a menetrendszerinti helyi autóbusz-közlekekdési díjtételek módosításáról.

A személyszállítás díjai ez alapján február 1-jétől a következők lesznek:

- vonaljegy	27 Ft	/117,4 %/
-egyvonalas bérlet	585 Ft	/114,9 %/
- összvonalas bérlet	763 Ft	/114,9 %/
- tanulói, nyugdíjas bérlet	190 Ft	/114,9 %/

HIRT

MÉGSEM LESZ HAJLÉKTALANOK SZÁLLÁSA

Döntőnek bizonyult a lakossági tiltakozás

Januári számunkban beszámoltunk arról, hogy a decemberi önkormányzati ülésen Szegő János polgármester javaslatot tett a hajléktalanok éjjeli menedékhelye és átmeneti szállása létrehozására. Indoklásában előadta, hogy az utóbbi időben városunkban is feltűntek a hajléktalanok, akik nyáron a vagonfelhajtó alatt, télen a várótermekben, tömbházak lépcsőházában húzzák meg magukat. A szociális ellátásról szóló törvény ugyan csak a 30.000 főnél nagyobb létszámú települések számára teszi kötelezővé a fentiek biztosítását - amely kategóriába Törökszentmiklós nem esik bele -, de mivel helyi lakosokról van szó, a város szeretne hajléktalanjairól gondoskodni. Ezért pályázatot nyújtott be a Szociális Válságkezelő Programok kormánybiztosához, amely sikerrel járt, s a cél megvalósításához a város 1,8 millió forint támogatást kapott. Ez az összeg és a hajléktalanok ellátására törvény szerint járó évi 78.000 Ft/főbiztosítaná az átmeneti szállás üzemeltetésének anyagi fedezetét. A szállás kialakítására két helyen: a Deák Ferenc út 102. sz., ill. a Batthyány út 102. sz. alatt lenne lehetőség.

A képviselőtestület támogatta a polgármester javaslatát, határozatot hozott a szállás kialakításáról azzal, hogy végleges helyéről alapos megfontolás után januári ülésükön döntenek.

Az elhatározás és a szándék nemes volt, egy dolgot azonban - a lakosság véleményét - nem vett figyelembe a testület. Pedig mint kiderült, talán érdemes lett volna tájékozódni az érintett utcák lakosainak körében. A Deák Ferenc és a Bocskai út lakosai amint meghallották a hírt, azonnal levelet fogalmaztak meg Szegő János polgármesterhez, amelyben a következő véleményüknek adtak hangot:

„Tisztelt Polgármester Úr!

A karácsonyi ünnepek előtti napokban olyan információ jutott el hozzánk..., hogy a Deák Ferenc út 102. szám alatti lakóépületben jövőre „hajléktalan szálláshelyet" fognak kialakítani ... Az ún. „pletykát" valószínűnek tartjuk, hogy igaz lesz, ezért fordulunk Önhöz információért ... Egyébként a tervezett hajléktalan szálláshely kialakítását a közvetlen szomszédokon túl a környéken lakók mindegyike ellenzi, mert éppen elég nagy megterhelést jelent az elmeszociális otthonból kijáró betegek elviselése, habár ez ... valószínűleg elenyésző lenne a hajléktalanok okozta lakosságot zavaró tényezőkhöz képest. Éppen ezért tiltakozásunkat fejezzük ki a tervezett intézkedéssel szemben és ezt a levélhez mellékelt aláíró íven aláírásunkkal is kifejezzük ... Több helyen, ahol már alakítottak ki ilyen szállást, azt a város széléhez közelebb tették inkább és nem a centrumhoz közel ... Ha már mindenképpen a városközpotban akarják megvalósítani, kedvezőbb hely lenne erre a Kossuth L. út 141. szám alatti szolgálati férőhelyek, ezenkívül itt a Rendőrség is jobban tudná felügyelni ezeket a hajléktalan személyeket ..."

A december 29-én postázott levél az ünnnepek és a címzett ünnepek utáni néhány napos szabadsága miatt nem jutott Szegő János polgármester kezébe, s annak ismerete, az arra való reagálás nélkül került sor jan. 10-én a Deák Ferenc út 102. sz. alatti önkormányzati tulajdonban lévő ház bizottság általi szemléjére. Ekkor a lakosok szóban is kifejtették véleményüket a város első emberének, s hogy biztosak legyenek dolgukban, még aznap ismét beadványt fogalmaztak meg. Ebben sérelmezték, hogy tiltakozásukra nem kaptak választ, s kérték a polgármestert, hogy beadványukat olvassa el, ugyanis véleményüket változatlanul fenntartják, és várják arra írásos válaszát.

„Ismételten kérjük Tisztelt Polgármester Urat, hogy a végleges döntés meghozatala előtt a tárgyi ingatlan környékén lakó állampolgárok véleményét szíveskedjék megismerni és megismertetni a végleges döntésben résztvevő önkormányzati képviselőkkel" - fejeződik be a január 10-én kelt levél, amelyhez immár több mint 100 aláírást rögzítő tiltakozó lapot csatoltak. A tiltakozáshoz csatlakoztak a Batthyány út lakói is.

A küldemény ezúttal gazdára talált, mert Szegő János polgármester január 17-re lakossági fórumot hívott össze az ügyben a polgármesteri hivatal tanácstermébe. Több mint ötvenen jelentek meg az érintett utcák képviseletében, s továbbra is egyhangúlag ellenezték a szállás kialakítását. Utaltak arra, hogy a Bocskai út lakosságának 60%-a idős ember, 60 és 85 év közöttiek, sokan egyedüllállóak, akik gyakran az elmeszociális otthon szomszédsága miatt sem érzik teljes biztonságban magukat. A szociális otthon már eddig is vonzotta a hajléktalanokat, de egyéb rendezetlen életvitelű helybélieket is, akik ételhez jutás reményében rendszeresen megjelennek ott, s viselkedésükkel már eddig is megbotránkozást okoztak, nem egyszer félelmet váltottak ki. Konkrét példákkal támasztották alá aggályaikat, érveket soroltak fel a város szélén való elhelyezés mellett. Kifejezték azirányú félelmüket is, hogy a szállás odavonzza még a környező települések hajléktalanjait is, s az ügy majd kezelhetetlenné válik. A jelen lévő Búzás Sándor, a körzet képviselője kifejtette, hogy néhány ember elhelyezésével nem lehet annyi más embert sújtani, ezt a helyet csak perifférián lehet megvalósítani.

A polgármester reagált az elhangzottakra, ígéretet tett, hogy, saját véleményének kialakításakor figyelembe veszi azokat, s a lakossági véleményt tolmácsolni fogja a képviselőtestületnek. A január 20-i testületi ülésre meghívta a lakosság két képviselőjét is, hogy szükség esetén képviselhessék az utcatársak érdekeit.

A január 20-i testületi ülésen Szegő János tájékoztatta a képviselőket a lakosság tiltakozásáról, s bejelentette, hogy annak ismeretében már nem tudja javasolni a szállás megjelölt helyeken való megvalósítását. Mivel pillanatnyilag nincs olyan helyen épület az önkormányzat birtokában, ahol a problémát meg lehet oldani, ajánlotta, hogy a testület vonja vissza korábbi döntését, s álljon el megvalósítási szándékától. A képviselőtestület az érveket elfogadva úgy döntött, hogy lemond a pályázaton nyert 1,8 millió forintról, s egyelőre eltekint a hajléktalanok elhelyezésétől azzal az elhatározással, hogy amint a körülmények lehetővé teszik, ismét napirendre tűzik a hajléktalanok ügyét.

-PG-

MI IS AZ AZ OTIVA?

BESZÉLGETÉS SZŐKE ANDRÁSSAL, AZ ORSZÁGOS SZERVEZET IGAZGATÓJÁVAL

Az feltehető, hogy sok olvasója van Törökszentmiklóson az Új Néplapnak, az viszont egészen bizonyos, hogy jelentősen megnő ez a szám, ha városunkkal kapcsolatos cikk jelenik meg benne. Még több ilyenkor a „másodkézből" olvasók - az ismerősöktől, barátoktól szóban értesültek - száma. Az ilyenfajta olvasás eredményeként aztán gyakran érdekes félreértések születnek. Olyanok, mint amit legutóbb a piacon két idős ember vitájára felfigyelve saját fülemmel hallottam: Szőke Andrást egészségügyi igazgatónak tették meg, ő lett az OTI elnöke. Maga a vita pedig akörül folyt, hogy OTI-e az OTI, vagy már EGYMI-nek nevezik. A tény, amin a féreértés alapult az, hogy Szőke Andrást valóban megválasztották az OTIVA ügyvezető igazgatójának. Hogy mi is az az OTIVA, arról és egyébről is a legilletékesebbet, a nemrég kinevezett Szőke Andrást kérdeztük.

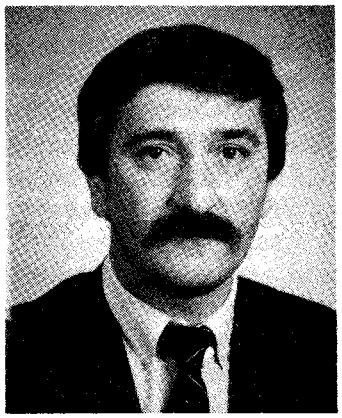

- A szervezet nevével, különösen annak rövidített változatával még sokan bírkóznak. A rövidítés az Országos Takarékszövetkezeti Intézményvédelmi Alap elnevezést takarja. A szervezet az ország 255 takarékszövetkezetéből 233-at fog össze, s elsősorban arra vigyáz, hogy az integrált szövetkezetek között ne alakuljon ki kedvezőtlen gazdasági helyzet, ne csökkenjen a betétállomány, s a takarékszövetkezeti csoportnak ne keljen kedvezőtlen híre. Ennek érdekében az OTIVA felépít egy országos ellenőrző szervezetet kimondottan azért, hogy csírájában előzze meg a kialakulandó veszélyes helyzeteket, időben tudjon lépni, ha bármilyen probléma mutatkozik.

- Lehetne ezt az ellenőrző, megelőző szerepet egy kicsit pontosítani?

- Egy egész országra kiterjedő ellenőrző hálózatot hoztunk létre regionális központokkal, amelyek a hozzájuk tartozó szövetkezetekről napi rendszeres információkkal rendelkeznek, s azonnal jeleznek az OTIVA vezetése felé, amikor a biztonságos működést veszélyeztető jeleket tapasztalnak. Az információszerzés számítógépes rendszer segítségével történik, amely lehetővé teszi a hibák, sőt az esetleges visszaélések kiszűrését is. Így mindig tiszta képünk lesz valamennyi egységről, s egyrészt megelőzhetjük a visszaélések miatti rossz hír keletkezését, másrészt ahol nem visszaélések miatti veszteségek keletkeznek, segítséget tud az OTIVA nyújtani. Ezzel a kedvezőtlen gazdasági helyzet kialakulását előzzük meg.

- Ehhez az OTIVA-nak megvannak a megfelelő anyagi eszközei is?

- Természetesen. A szervezetet az állam és a 233 szövetkezet hozta létre 3 milliárd forint alaptőkével. Ennek hozamai állnak rendelkezésre az ellenőrző hálózat működtetésére, s a bajba jutott szövetkezetek megsegítésére. Ez az összeg elég bármilyen probléma megoldására főleg azért, mert a naprakész ellenőrzés segítségével a negatív folyamatokat az első pillanatban meg tudjuk állítani. A legrosszabbra, a csődhelyzetre nem is gondolunk, mert ha az fenyeget, akkor mi nem jól csinálunk valamit. Tehát nekünk a megelőzés a célunk és feladatunk.

- Úgy tűnik, az OTIVA két feladata tisztázódott. De hogy lehet arra vigyázni, hogy ne csökkenjen a betétállomány?

- Úgy, hogy nem engedjük csökkenni, sőt növelni akarjuk betéteseink számát. Ezt úgy szeretnénk elérni, hogy a kisebb településeken hozzáférhetővé tesszük azokat a szolgáltatásokat, amelyek eddig csak legnagyobb városainkban voltak elérhetők, pl. bankautomaták, pénzváltók, különleges hitelkonstrukciók. Egyszóval a korszerű banki szolgáltatást, helyi ügyintézést akarjuk mindenütt bevezetni. Ha a takarékszövetkezetnél többet, gyorsabban és helyben kap az állampolgár, akkor oda fog menni, nem pedig a riválisokhoz. De még egy dolgot meg kell említeni. A pénzintézeti törvény meghatározza, hogy egy-egy intézmény saját tőkéjéhez viszonyítva milyen nagyságrendű hitelt adhat egy adósnak. Előfordulhat, hogy egy szövetkezet egy jó vállalkozásra szívesen adna több hitelt a megengedettnél, de nem teheti. Az ügyfél tehát elmegy máshová. Hogy ne tegye, ezentúl lehetősége lesz egy-egy szövetkezeti egységnek, hogy összefogjon egy másikkal, és közösen finanszírozzanak meg jelentősebb vállalkozásokat.

- Az kiderült, hogy egy eddig nem létező nagyon fontos csúcsszervről van szó. Az még nem, hogy hogyan lettél éppen te ennek a vezetője.

- A HVG-ben országos nyílt pályázatot hirdettek meg az ügyvezető igazgatói posztra, amelyre az enyémmel együtt 17 pályázat érkezett be. A már korábban megválasztott igazgatóság bírálta el a pályázatokat, személyes meghallgatásokra is sor került, s ezek alapján jan. 1-jétől kinevezésre kerültem. Ünnepek után a budapesti központban felvettem a munkát, s azóta gőzerővel dolgozom a hálózat kiépítésén, keresem a megfelelő embereket, intézem az intéznivalókat.

- A következő kérdés a fentiekből adódik. A munkád Pesthez köt, te viszont továbbra is Miklóson laksz. Meddig? Városunk képviselője, az MSZP városi elnöke vagy, közéleti ember. Nemsoká jönnek a választások is. Itthagysz csapot-papot, vagy más terveid vannak?

- A megbizatásom egy évre szól, amely utána többször három évre meghosszabbítható. De az indulás egy éves, ezért pedig a helyi dolgait senki nem építené le. En sem teszem. Pillanatnyilag nincs olyan tényező, amely idekötődésemet befolyásolná, úgy gondolkodom mint egy Törökszentmiklóson lakó ember. Ezért nem vonulok ki a helyi közéletből sem, s mint képviselő a választási ciklusból hátralévő időszakot megpróbálom tisztességesen végigcsinálni. Hogy utána mi lesz, még nem tudom. Országgyűlési képviselőségre nem pályázom, a helyi választások pedig még messze vannak. Az MSZP elnöki funkcióját is megtartom - mivel erre elfoglaltságom mellett is bizalmat kaptam -, s amíg fizikailag bírom, ezt a tisztséget is ellátom. Aztán majd meglátjuk. Lényegesnek azt tartom hangsúlyozni, hogy semmi különleges nem történt, csak az, hogy törökszentmiklósi lakosként, Törökszentmiklóshoz tartozóként pillanatnyilag éppen Budapesten dolgozom.

- Köszönöm a beszélgetést.

PÁSZTOR

RENDŐRSÉGI HÍREK

JOGERŐSEN RÁCS MÖGÖTT A MIKLÓSI GALERI

Emberemlékezet óta nem hirdetett olyan ügyben ítéletet a Jász-Nagykun-Szolnok Megyei Bíróság, mint január 18-án másodfokon. Az a Rupa Béla és tíz társa állt ismét a bíróság előtt, akiktől a törökszentmiklósi fiatal lányok két éven keresztül - 1990-1992 között - nem tehették sötétedés után nyugodt szívvel utcára a lábukat. A zömében fiatalkorúakból álló banda tíznél több alkalommal erőszakolt meg tizennégy-tizenöt éves lányokat, legtöbbször többen is. Az áldozatokat megfélelmítették, sokáig senki nem merte őket feljelenteni. Végül egy névtelen levél véget vetett büntetlenül elkövetett kegyetlenkedésüknek, amely után a nyomozás megindult. Tizenegy sértett mert tanúskodni ellenük, ennyi esetet sikerült rájuk bizonyítani. Most egy darabig tőlük nem kell tartani senkinek, mert Rupa Béla 12 év, Nagy István 10 év, Suki Árpád 10 év 6 hónap, Horváth László 7 év 6 hónap fegyházat, M. Ernő 5 év 2 hónap, B. Ferenc 5 év, L. Árpád 4 év 10 hónap, M. János és H. Attila 4 év, H. Zsolt 3 év 8 hónap, N. László pedig 2 év börtönbüntetést kapott.

VÁDEMELÉSI JAVASLAT AZ EGYMI-TÁMADÓK ELLEN

A Törökszentmiklósi Rendőrkapitányság befejezte a nyomozást Mága Gusztáv és nyolc társa ügyében, s vádemelési javaslatot küldött az ügyészségnek. Mint ismeretes, ők voltak azok, akik 1993. szept. 27-én éjszaka a cibakházi diszkóból Tiszabőre hazafelé menet az egyik társuk rosszulléte miatt megálltak az orvosi rendelő előtt, hogy orvosi ellátást követeljenek. Az italos állapotban lévő társaság tettleg bántalmazta a portást, az asszisztensnőt, az ügyeletes doktornő pedig, akit lerángattak a lépcsőn, bordatörtést szenvedett. A nyomozás során tisztázódtak a szerepek, Mága Gusztávnak súlyos testi sértés, közfeladatot ellátó személy elleni erőszak és csoportosan elkövetett garázdaság, társainak „csak" az utóbbi miatt kell felelniük.

BÖRTÖNBE KÉSZÜLVE TÖRT BE A FIÁVAL

Nem kis feltűnést keltett a törökszentmiklósi Cser István esete novemberben, akit gyermekkorú fiával közösen elkövetett betörés után fogott el a rendőrség. A kiszemelt hely a Felüljáró ABC és a Strand Vendéglő volt. A nyomozás kezdetén még nem tisztázódott a gyermek szerepe, de a későbbiek során kiderült, hogy nem apja kényszerítésére vett részt a kalandban. A dolog érdekessége az, hogy Cser István korábban is követett el betöréseket, amiért a bíróság jogerősen elítélte. A börtönbüntetés közeli jövőben való megkezdésére készülve tört be a két üzletbe azzal a céllal, hogy a bent töltött időre felszerelkezzen, a börtönben kávéban, cigarettában, édességben ne szenvedjen hiányt. Az eljárás ellene három rendbeli betöréses lopás elkövetése alapos gyanúja miatt ügyészi szakban van.

DÍCSÉRETBEN RÉSZESÜLTEK A MIKLÓSI RENDŐRÖK

Köszörülendő a csorbát, jól zárta az ó, és jól kezdte az új évet a helyi rendőrség. A fokozott rendőri jelenlét, az összehangolt akciók, a nagyobb figyelem eredményeként több sikert könyvelhettek el egyenruhásaink az elmúlt két hónap folyamán, amelyekért a megyei rendőrfőkapitány is kifejezte elismerését.

* * *

Összefogott rendőri akció eredményeként került horogra a már ismert Mága család további négy tagja, akik két hónapja fosztogatták Tiszabőt. M. József, M. Erika, M. Zsolt és M. Miklós novemberben arra az elhatározásra jutottak, hogy tisztességtelen módon és eszközökkel könnyítenek életvitelükön. Erre a legegyszerűbb eljárásnak azt tartották, hogy az őrizetlenül hagyott házakba különböző módokon behatoljanak és azokból mindent, ami mozdítható - kolbászt, cukrot, befőttet, kerékpárt, ruhát, videót, stb. - „privatizáljanak". A sűrűsödő lakossági bejelentések nyomán a rendőrség egyre fokozottabb erőkkel eredt a tettesek nyomába, aminek eredményeként jan. 19-én egy összehangolt akció eredményeként kézre kerítették a négyesfogatot. Eddig 14 esetet sikerült bizonyítani, de elképzelhető, hogy továbbiakra is fény derül.

* * *

Jól induló családi vállalkozás bukott meg január 24-én az éjszaka folyamán. K. József és két fiatalkorú testvére valamint barátnője ezen az estén előre elhatározottan bűncselekményt elkövetni ruccantak át Szajolból Miklósra. Először a Kossuth út 163. sz. alatti MINI MARKET raktárába törtek be, ahonnak italárut és üdítőt zsákmányoltak. Úgy gondolták, ha már idecsöppentek, alapos munkát végeznek. Csákánnyal felfeszítették az udvaron levő orvosi rendelő ajtaját, majd behatoltak az ott lévő magánlakásba is. Mivel egyikben sem találtak számukra vonzót, az itallal megpakolva hazafelé indultak. Az éppen arra haladó járőr felfigyelt a gyanús társaságra, igazoltatta őket, s mivel az italok eredetére nem tudtak magyarázatot adni, előállították őket, ami után tettüket beismerték. A kihallgatás során korábbi hasonló cselekményükre is fény derült.

* * *

Előzetes letartóztatásban várják a vádemelést R. László, R. Sándor és R. Miklós budapesti állandó lakással rendelkező, de törökszentmiklósról elszármazott lakosok. 1993 decemberében családlátogatásra érkeztek haza, s a programba beiktattak egy beszerző körutat is. A célpont a Törökszentmiklós és Vidéke ÁFÉSZ bartai vegyesboltja volt. Gépkocsival érkeztek a helyszínre, az ajtó szétverésével behatoltak az üzletbe, s onnan 63.000 Ft értékű

édességet, italt, mosószert pakoltak a kocsiba. A jól végzett munka után elindultak hazafelé, amikor az arra cirkáló járőrkocsi legénységének feltűnt a gyanús gépkocsi. Megállásra intették a vezetőt, aki hirtelen egy tanya elé állt be, s a tettesek az autót otthagyva menekülőre fogták a dolgot. A járőr két tagja elrejtőzött a helyszínen, s a magukat már biztonságban érző és járművükhöz visszatérő elkövetők közül kettőt elfogott. A harmadikra Budapesten találtak rá. A nyomozás az ügyben befejező szakaszában tart.

***

Üldözéses elfogásra is sor került január folyamán Törökszentmiklóson. A Táncsics lakótelepen járőröző rendőröknek feltűnt, hogy a parkolóban kora hajnalban tárvanyitva van egy gépkocsi ajtaja, s két fiatalember, aki a járőrkocsi láttán menekülőre fogta a dolgot. A járőr a menekülők után eredt, s egyiküket a buszpályaudvarnál sikerült elfogniuk, aki azt nyilatkozta, hogy a kocsit autókázás céljából törték fel. Beismerésekor társát is megnevezte. Ügyükben még folyik a vizsgálat.

A VÁROSI RENDŐRKAPITÁNYSÁG KÖZLEKEDÉSI OSZTÁLYÁNAK FELHÍVÁSA

A kapitányság illetékességi területén 1993-ban 61 személyi sérüléssel járó közlekedési baleset történt. Ebből 3 halálos, 31 súlyos, míg 27 könnyű sérüléssel járó volt.

Az összes balesetet figyelembevéve 12 esetben lehetett megállapítani az alkoholos befolyásoltságot a balesetek részesénél vagy okozójánál. Ez sajnos egy nagyon jellemző adat, hiszen területünkön nagyon sokan közlekednek úgy, hogy gépjárművezetés megkezdése előtt alkoholtartalmú italt fogyasztanak.

A másik jellemző tény, hogy mind gyakrabban válnak baleset részesévé, vagy okozójává a kerékpárosok. Elsősorban azért, mert nem ismerik az alapvető KRESZ szabályokat, illetve ha ismerik is, azokat nem tartják be. Fő okként szerepel még az előzőekben felsoroltakon kívül az, hogy a kerékpárok nincsenek felszerelve az alapvető biztonságtechnikai eszközökkel. Előfordul az is, hogy ha fel is van szerelve a kerékpárra a világító berendezés, az hiányos, vagy a jármű vezetője azt nem működteti.

Elterjedt egy alapvetően helytelen felfogás az állampolgárok körében, miszerint „A saját életemmel és testi épségemmel én rendelkezem!" - De sajnos ezek az emberek nem gondolnak bele abba, hogy nem csak ők közlekednek az utakon! Ugyanis lehet, hogy éppen amiatt, mert neki nincs kivilágítva a kerékpárja, és egy autós későn veszi észre, bekövetkezik a tragédia. Olyan manőverre kényszerül a gépjármű vezetője azért, hogy ennek a kerékpárosnak a testi épségét megóvja, ami miatt mások élete és testi épsége kerül veszélybe. Nem is egy példa bizonyítja ezt!

A KRESZ 54. szakasz /6/ bekezdése is egyértelműen előírja a kerékpárok kivilágítását éjszaka és korlátozott látási viszonyok között, ezért a Törökszentmiklós Városi Balesetmegelőzési Bizottsága a Városi Rendőrkapitánysággal együttműködve ebben az évben alapvető feladatának tekinti az ittas járművezetők, valamint a kivilágítatlan kerékpárral közlekedők kiszűrését a forgalomból, a közlekedés biztonsága érdekében.

„LE KELLENE BONTANI VÉGRE A FALAKAT ..."

A Kereszténydemokrata Néppárt törökszentmiklósi szervezete találkozót hirdetett a Katolikus Népkörbe január 14én estére. Dr. Rubovszky György országos ügyvezető titkár mellett jelen volt a Jász-Nagykun-Szolnok megyei vezetőség több tagja, köztük Szádvári Gábor megyei elnök, Dr. Rusvay Antal, az Országos Intézőbizottság tagja, Dr. Gergely Mihály professzor, Dr. Gergely Mihályné, a Női Tagozat vezetője. Kenderesről a polgármester és Szalai Pál országgyűlési képviselőjelölt érkezett. A rangos vendégek sorát Szegő János polgármester, Mászáros János alpolgármester, a római katolikus és a református egyház vezetői, a FKGP elnöke és önkormányzati képviselők egészítették ki. A termet zsúfolásig megtöltötték az érdeklődők, köztük más pártok tagjai is.

Török András országgyűlési képviselőjelölt a bemutatkozás után elmondta, hogy a KDNP kemény próba elé állította jelöltjeit. Egyhetes képzésen vettek részt, a végén pedig komoly vizsgát kellett tenniük. Szólt az ország gazdasági helyzetéről, az infrastruktúra fejlesztésével kapcsolatos feladatokról, a munkanélküliségről. Az országos gondok felemlítése után foglalkozott olyan helyi gondokkal, mint a sportcsarnok építése vagy napközi otthon létesítése az eltérő tantervű iskolából kimaradók részére. Mondanivalóját a szeretet fontosságának gondolatával fejezte be, az összefogást, egymás megértését és segítését sürgetve.

Dr. Rubovszky György megerősítette az emberközpontú társadalom létrejöttének fontosságát, Szádvári Gábor pedig azt hangsúlyozta, hogy az emberek közötti falakat kellene már végre lebontani.

Kérdések hangzottak el az Etikai Kódexről és a választási koalícióról, a nagycsaládosok nehéz életével, a gyermekek iskoláztatásával, a munkanélküliséggel kapcsolatos segítség lehetőségéről.

Dr. Rubovszky György hazai munkahelyek teremtésében és hazai termékek forgalmazásában látja a megoldást. Dr. Gergely Mihályné is válaszolt a nagycsaládosok nehézségeire, megerősítve, hogy az iskoláztatás az ő fiatalkorában sem volt könnyű.

Szegő János polgármester a város munkahelyteremtő törekvéseiről és eredményeiről számolt be. Dr. Laczkó Béla prépost a szociális gondolkodást, egymásra figyelést sürgette, kiemelve a kevés jövedelműek és kisnyugdíjasok segítőkészségét, Szabó József lelkész pedig a református iskola eredményeit ismertette.

Hajnal Józsefné

ERDÉLYI FESTŐK A PINCEGALÉRIÁBAN

Január 21-én két erdélyi festő és grafikus, Mátyás József és Mátyás István László képeiből nyílt kiállítás a Művelődési Központ Pincegalériájában.

Mátyás József - az apa - Déván él és alkot, ahol Kőműves Kelemen balladájának szellemisége, a népmesék atmoszférája lebeg a tájon. Alkotásai is ezt a ballladaiságot, népmeseiséget tükrözik a lírai expresszionizmus jegyében. De rokoníthatók képei, grafikái a görög mitológia világával is. Az 1930-ban a Hargita megyei Szentmártonban született festő képzőművészeti akadémiát végzett, közel harminc év óta tagja a Képzőművészeti Szövetségnek, és bejárta a világot. Nemzetközi tárlatokon állított ki Genfben, Moszkvában, Bécsben, Helsinkiben, Athénban, Budapesten, Pekingben, Buenos Airesben és Milánóban, s részt vett 1960-ban a Velencei biennálén is. Képei bejárták a világot, ő maga pedig az expresszionizmus, szürrealizmus világát. Poetikusan, szimbolikusan festi meg mondanivalóját, befogadásukhoz nem elég egy pillantás, bár a színhatásai önmagukban is megragadják a figyelmet. Lendületes színvilággal, a vörös, zöld és fehér árnyalataival jelöli a lényeget, az álomszerű alakokat, a képzeletbeli tereket. Festményein fenséges, lebegő alakokat, dicsfénytől övezett állatokat, madarakat vonultat fel elsősorban chagalli világot varázsolva, de ránk köszön Picassó, Gaugin sőt Csontváry is.

Az alma nem esett messze a fájától. A fiú - Mátyás István László - most államvizsgázik a Képzőművészeti Akadémián, de grafikáival számos országos kiállításon szerepelt már. Az ő

grafikái racionálisabbak, komorabb hangulatot árasztanak, mint az apáé, stílusuk is eltérő, de ugyanolyan avatott kezekre, elmélyült belső világra utalnak, mint szülőé.

- P -

MINDEN NEMZETET AZ A KULTÚRA ÉLTET, AMIT MAGA TEREMTETT

Január 22. a Magyar Kultúra Napja. Méltó megünneplésére került sor Törökszentmiklóson is, a MADÁRKA, MADÁRKA című népdaléneklési verseny megrendezésével, 14 órai kezdettel.

Sülye Károlyné igazgató üdvözölte a szép számban megjelent vendégeket. Megtudtuk, hogy előbb csak városi rendezvénynek indult ez a verseny, az újságban olvasva azonban az egész megyéből jöttek a jelentkezők, magukkal hozva nagy kincsünket: gyönyörű népdalainkat.

Szépen zengett a címadó ének a szereplők és nézők együttes előadásában, majd Mészáros János alpolgármester köszöntötte a jelenlévőket az önkormányzat nevében. Szólt arról, hogy 1823-ban e napon fejezte be Kölcsey Ferenc a Himnuszt. De nemcsak békességes hangulatú nemzeti imádságunk tartozik a magyar kultúrába, hanem minden, ami a népet élteti. E nap csupán jelképes ünnep. Ma ebből a magunk-teremtette kultúrából merítünk - népdalokkal.

Szavai után a Törökszentmiklósi Bethlen Gábor Református Általános Iskola gyermekcsoportjának Lakodalmasjátéka következett Varga Gabriella énektanár vezetésével. Szép előadásban hallottuk a népdalokból, versekből összeállított játékot. Megérdemelt taps volt az osztályrészük. Ezután kezdődött a verseny. A zsűriben Mrena Katalin, a Kodály Zoltán Zeneiskola szolfézstanára és Erdélyi Klára, a Kodály Zoltán Zeneiskola népzenei tagozatának tanára foglalt helyet, elnöke pedig Halkovics János, a Magyar Rádió Népzenei Osztályának nyugalmazott vezetője volt.

Az egyéni versenyzők népes táborában 21 szereplő mérte össze tudását, köztük a törökszentmiklósiak mellett Tiszaszentimre és Jászberény képviseltette magát legnagyobb létszámban: öt-öt fővel.

Az általános iskolás kategóriában a helyezések:

I. Burai Zsanett 9 éves /Karcag/ és Réti Tamás 10 éves /Tiszaszentimre/

A lakodalmasjáték

II. Simon Szilvia 10 éves /Törökszentmiklós/

Ifjúsági kategória:

I. Baktai Szeréna 18 éves /Törökszentmiklós/

II. Kálmán Anita 19 éves /Cserkeszőlő/

III. Boda Péter 17 éves /Jászberény/

Egyéni felnőtt nívódíjas: Csomor Boldizsár nyd., Zagyvarékas

A csoportok eredményei:

Ifjúsági:

I. Cserkeszőlői PÁNTLIKA EGYÜTTES

II. 628. sz. Veress János Szakközépiskola és Szakmunkásképző Intézet, Kunszentmárton

Felnőtt:

I. A BÉKE MEZŐGAZDASÁGI SZÖVETKEZET Népdalköre /Törökszentmiklós/, nívódíjat pedig a MARGARÉTA Népdalkör /Tiszaszentimre/ érdemelt.

A zsűri értékelésének izgalmas percei alatt hangulatos táncház volt a MIKLÓS NÉPTÁNCEGYÜTTES irányításával.

A rendezvényről videofelvétel készült, amit rendelésre kazettára másolnak.

Hajnal Józsefné

FARSANG VAN!

- vízkereszttől hamvazószerdáig, az idén február 15-ig. Rövid ez a mostani, mert korán van a húsvét. „Nem fognak férjhez menni a lányok!" - mondaná nagymamám a korabeli szokás szerint.

A farsang szó német eredetű: a "vaschang"-ból származik. Bár több hétig tart, a szokások és hiedelmek zömének szempontjából többnyire a három legutolsó nap: a farsangvasárnap, farsanghétfő és húshagyókedd alkotja. A karácsonyi ünnepkör után ezek a leggazdagabb jelesnapjaink. Legjellemzőbb eseményük az álarcos-jelmezes „alakoskodás", ami majdnem mindegyik farsangi szokásban előfordul.

Leggyakrabban adománygyűjtéssel jár. Számos termékenységvarázslás és termésvarázsló cselekmény kapcsolódik össze. Pl.: a farsangi mulatságban nagyokat kell ugrani, hogy nagyra nőjön a kender. A húslevesbe ugyanezen célból hosszú laskát kell főzni.

Fontos esemény az ünnepinél is gazdagabb evés-ivás, tánc, mulatozás. Gyakran elkülönült a mulatság nemenként és korcsoportonként /pl.: asszonyfarsang/. Bált mindhárom utolsó napon rendeztek. Egyes vidékeken divat volt a batyus bál. A lányok süteményt, a fiúk bort vittek „batyuban".

Húshagyókedden csapott tetőfokára a vígasság: különböző maskarákba öltöztek, arcukat bekormozták. Szívesen öltöttek állatmaszkot; kutya, -birka, -ökör, -szamár, -kecske- vagy medvebőrbe bújtak. A lányok legényeknek, a legények asszonyoknak öltöztek. Hosszú nyárssal /és kosárral a kezükben/ indultak köszönteni. Közben szalonnát, kolbászt, tojást gyűjtöttek.

Bizonyos húshagyókeddi szokások a farsanggal az egész tél elmúlását is jelképezték. Ilyen a farsangtemetés, téltemetés. A telet egy szalmabábúval személyesítették meg, a folyóba dobták vagy elégették. Ezzel kivitték a telet, a betegséget a faluból és behozták a tavaszt, az egészséget.

Egyes vidékeken a pártában maradt lányokkal kedden tuskót húzattak a fiúk és közben csúfolódtak:
„Húshagyó!
Itt maradt az eladó!"

Húshagyókedd jelentette - és jelenti ma is - a népszokásokban gazdag farsang végét. Másnap megkezdődik a nagyböjt, amit majd csak hat hét és három nap múlva váltanak fel a színes húsvéti népszokások.

E pár sor sajnos, múlt időben készült, pedig ha mi elfeledjük szokásainkat, mások nem fogják azokat helyettünk ápolni. Örvendetes esemény, hogy a huszonnegyedik órában akadnak lelkes támogatók, akik - fiatal korukat tekintve nem lehettek részesei - mégis megtanulják és továbbadják. Munkájuk eredményeként például Budapesten a Néprajzi Múzeumban január 16-án nagyszerű előadás keretében mutatkozott be többek között egy óbudai gyermekkórus énekes adventi, karácsonyi és téli népkosásokkal. Róluk szólt a Magyar Rádió Talpalávaló című műsora is január 18-án. Jó lenne követni őket!

Hajnal Józsefné

A Valentin-nap és eredete

Magyarországon eddig nem ünnepelték meg a Valentin-napot. 1993 februárjában megszakad ez a - idézőjelben szólva - hagyomány, és remélhetőleg (miként a világ minden táján) ettől kedve nálunk is divatba jön e szép szokás: a Valentin-napi ajándékozás.

Ezek a szokások az ősi pogány templomáldási ceremóniákból alakultak ki. Az ókori Rómában Lupercalia ünnepe február 15. volt, ami egyben a tavasz kezdetét is jelentette. I. u. 496-ban Gelosius pápa elrendelte, hogy a Lupercalia helyett Szent Valentin napját ünnepeljék február 14-én, egy nappal korábban, mind addig. Több történet is ismeretes a névadóról. A monda szerint Valentin az i. u. III. században élt, s keresztény hite miatt II. Claudius császár börtönében sínylődött. Valentin a börtönőr vak lányának a hit segítségével visszaadta a látását. Mielőtt 270. február 14-én kivégezték, a lánynak üzenetet küldött, s a végén ez állt: a te Valentinod. Ez a „végszó" világszerte a Valentin-napi üdvözletek legkedveltebb szövegévé vált.

Az angolok már 1446-ban megünnepelték ezt a napot, az 1700-as években divatossá váltak a Valentin-verseskötetek, a XIX. században pedig üdvözlőkártyákat küldözgettek egymásnak az emberek. Az Interflora virágközvetítő szervezet fennállása óta Valentin-napi csokrokkal bővült az ajándékok köre. (Legkedveltebb virág: a piros rózsa.) A csokorban fellelhetők az ünnep szimbólumai: a szívek és a madarak. Érdekes szokás, hogy a csokrot kísérő üdvözlőkártyán a feladó nem tünteti fel a nevét, a címzettnek kell kitalálnia, ki gondolt rá.

A következőkben a hozzánk érkezdett Valentin-napi üdvözletekből közlünk néhányat:

„Lelkem vidul a szép emlékektől."
„Sok puszi a Katappultereknek a Kizsákmányolók."
„14 órakor várlak a főtéren."
„Eredményes munkát kívánunk a közlekedés kordában tartóinak: Mr 120 km/h és Mr 132 km/h (városban)."
„Szeretlek Sanyi-i-i."
„Józsi, szeretem azt a szőrös melledet."
„Szeretünk benneteket: a HÁZ."
„Télapó bácsi, várjuk a Nyuszit."
„Gyere elém Valentin napján. Puszi: Nyuszi."
„Imádjuk a kopasz fejedet és a vastag pénztárcádat."
Jól csak a szívével lát az ember."
„Sohasem feledd el a szívem, a Te volt Évád."
„Február 14-én 18 órakor várlak a Lenin-szobor helyén, A Te Boszorkányod."
„Már a közeledben is boldog voltam."
„Ne felejts el emlékezni rám."

JOGI TANÁCSOK

Az ingatlan tulajdonjogának megszerzése (5)

A kezesség

A korszerű piacgazdaság résztvevői nem működhetnek idegen tőke felhasználása nélkül, hiszen a költségek egyre magasabbak, az üzletkörések értéke egyre nagyobb.

Így van ez a magánéletben is. Az építkezések, ingatlanvásárlások során a rokoni, baráti segítség mellett kiemelkedő jelentősége van a különböző pénzintézetek által nyújtott bankkölcsönöknek, hiszen az áremelkedések miatt az átlagember számára gyakorlatilag lehetetlen saját erőből előteremteni a szükséges összeget.

Ha valaki ingatlanvásárláshoz kölcsönt vesz igénybe, két különböző szerződést kell megkötnie. Egyszer az adásvételi szerződést, majd pedig a kölcsönszerződést, amely alapján a hitelező köteles a meghatározott pénzösszeget az adós rendelkezésére bocsátani, az adós pedig köteles a kölcsön összegét a szerződés szerint visszafizetni. Az írásbeliség nem kötelező, de szinte elengedhetetlen a későbbi viták elkerülése érdekében.

Természetesen a hitelező alapvető érdeke a szerződés biztosítása. Ennek egyik legfontosabb eszköze a kezesség. A kezesség személyi biztosíték. A kezességi szerződéssel a kezes arra vállal kötelezettséget, hogy amennyiben a kötelezett nem teljesít, maga fog helyette a jogosultnak teljesíteni.

A kezesség azért előnyös a hitelező számára, mert általa megnő a szerződés teljesítéséért felelős személyek száma, ami egyben a vagyoni fedezet megnövekedését is jelenti.

A kezes tehát vagyonával köteles helytállni más személy kötelezettségszegéséért, ami nyilván súlyos terheket jelenthet számára. A vállalás súlya, komolysága indokolja, hogy kezességet csak írásban lehet érvényesen vállalni. Sajátos helyzet, hogy a kölcsönszerződés szóban is érvényes, de biztosítani írásban kell. Ez is megerősíti, hogy az alapszerződést is célszerű írásba foglalni.

Azért is fontos az írásba foglalás, mert a szerződés teljesítésének elmaradása esetén vitás lehet, hogy pontosan mire terjed ki a kezes felelőssége. Természetesen kötelezettsége az eredeti megállapodásban foglaltakhoz igazodik, vagyis nem lehet súlyosabb, mint amilyen az eredeti kötelezetté, de a kezes számára felmerülhetnek olyan kiadások is, amelyeket nem határoztak meg tételesen a szerződésben, viszont a kötelezettségvállaláskor számolni kell velük. Ilyen pl. a késedelmi kamat, hiszen a kezes a szerződésszegés esetére vállal kötelezettséget, márpedig arra gondolnia kell, hogy ilyen esetben kamatot kell fizetni. Nem terjed ki viszont a kezes kötelezettsége a szerződésszegéssel okozott kár megtérítésére.

A kezesség kétféle lehet: egyszerű kezesség és készfizető kezesség. Bár a polgári jog az előbbit tekinti alapesetnek, vagyis kétség esetén a szerződést egyszerű kezességre irányulónak kell tekinteni, mindennapjainkban az utóbbi a gyakoribb. Ennek oka nyilván a hitelt nyújtó pénzintézetek, különösen az évtizedekig egyedülálló OTP fölénye, hiszen ha a felek nem állítottak legalább két megfelelő - a készfizető kezesség minden súlyát vállaló - kezest, egyszerűen nem kötötték meg a szerződést.

Az egyszerű kezesség lényege, hogy a kezes mindaddig megtagadhatja a teljesítést, amíg a követelés behajtható a kötelezettől és az olyan kezesektől, akik őt megelőzően, reá tekintet nélkül vállalták a kezességet. Ezt nevezzük sortartási kifogásnak, amely mindaddig megilleti a kezest, amíg a jogosult nem igazolja, hogy a követelést lehetetlen behajtani a kötelezettől.

A készfizető kezesség az elterjedtebb, mert ez igen hatásosan védi a hitelező érdekeit. A készfizető kezesség lényege ugyanis, hogy a kezest nem illeti meg a sortartási kifogás joga, a hitelező követelésével közvetlenül fordulhat ellene, akár úgy is, hogy az adóst nem támadja.

A gyakorlatban ez úgy valósul meg, hogy a hitelező egyszerre perli a kötelezettet és a kezest, a bíróság pedig egyetemlegesen marasztalja el őket. Az egyetemleges marasztalás lényege, hogy mindkettőjük ellen meg lehet indítani a végrehajtási eljárást.

Látható, hogy a készfizető kezesség olyan súlyos terheket ró a kezesre, hogy az csak akkor jön létre, ha a felek kifejezetten így állapodnak meg. Amikor azonban az egyik házastárs vállal kezességet, azt csak készfizető kezességnek kell tekinteni, hacsak nem kötötték ki az ellenkezőjét.

A kezes és a kötelezett viszonyát az egymás közötti megállapodás határozza meg. Ha nincs ilyen megállapodás, és a kezes fizetett a kötelezett helyett, követelheti tőle kiadásai megtérítését. Ennek érdekében a teljesítés időpontjától kezdve a hitelező helyett őt illetik meg a követelést biztosító jogok, különös tekintettel a végrehajtás jogára, tehát immár ő fordulhat az adós ellen. Más kérdés, hogy ő már nem élvezheti a kezesség előnyeit, ha az adós nem akar vagy nem tud fizetni.

(A következő részben a zálogjog, különösen a jelzálogjog szabályait ismertetem.)

Dr. Szentmiklósi Ágnes
„SANSZ" BT. jogi tanácsadója

MEZOPRINT
REKLÁMIRODA
Kereskedelmi és Szolgáltató Betéti Társaság
H-5201 Törökszentmiklós, Táncsics M. út 62. Pf.:9 ☎: (60) 387-199

A KUTYÁKRÓL HÁROM TÉTELBEN

I. KUTYÁINK ŐSEI KUTYAFAJTÁK RÉGEN ÉS MA

Amikor az ősember az állatokat háziasította, a haszonállatok mellett a farkas volt az első, mely megszelidült és az ember szolgálatába állt. A különböző tájakon élt és élő farkasok: minden kutyák ősei. Már az ősembernek is szüksége volt egy ilyen hasznos segítőtársra, amely őt védelmezte, vigyázta, hajtotta jószágait, segítette a vadászatban s őrizte vagyonát. A nagy hidegben testmelegével melegítette, óvta gazdáját. Ezek a farkasok teljesen megszelidültek, életmódjuk megváltozásával magatartásuk - és némileg külsejük is - megváltozott. Különböző fajta farkasokból különböző kutyák alakultak ki. Később - ezek keresztezésével - már az ember fejlesztette ki a fajtákat, és próbálta a számára legszükségesebb tulajdonságokat - egy-egy újabb fajtán belül - a legmagasabb szinten kitenyészteni. Folyamatosan gyarapodott a fajták száma, kutyafajták születtek és tűntek el, de születnek még mind a mai napig is.

A kutyatartás az 1800-as évek vége felé kezdett szervezett formát ölteni. Megrendezték az első kiállításokat, megalakították az első kutyás szervezeteket, és papírra vetették az egyes fajták standartjait. A nemzetközi kinológiai szövetség, a Federation Cynológiqe Internationál /FCI/ 1911-ben törzskönyvezte az első kutyát. Magyarországon az első ebtörzskönyvet 1900-ban adták ki. Napjainkban kb. 400 kutya-fajtát tartunk számon. Ebből kb. 380 fajtát fogadott el és állít ki róla törzskönyvet az FCI, de ezek a számok szinte napról-napra változnak.

Tulajdonságaik szerint öt nagy csoportra oszthatók a kutya-fajták: vadászkutyák, szánhúzók, pásztorkutyák, őrző-védő és társasági kutyák.

Napjainkban ezt a felosztást a legegyszerűbb és célszerű használni, bár létezik másfajta felosztás is. Kiállításokon vagy egyéb hivatalos helyen is ezt használjuk, melyet az FCI ennek megfelelően kategorizált.

Ezzel elérkeztünk napjaink kutyatartóihoz és kutyás szervezeteihez. Szerencsére fejlődésnek indult kutyás kultúránk és nap mint nap több és több érdekes fajta jelenik meg az országban is, melyeket eddig csupán külföldön vagy esetleg nemzetközi kutyakiállításokon láthattunk

II. KIS KUTYA - NAGY KUTYA

Akiknek szukakutyájuk van, jól ismerik a tüzeléssel járó nehéz napokat. A legnagyobb elővigyázatosság mellett is előfordulhat - főként kezdő kutyásokkal -, hogy nem veszik észre, amikor a szuka elkezdett tüzelni, illetőleg sétáltatás közben néhány percre eltűnik a kutya. Akik még e téren nem szereztek gyakorlatot, legtöbbször csak az ötödik-hatodik héten kezdenek gyanakodni, hogy ilyen szépen kigömbölyödött a kutyájuk, és az emlői is megduzzadtak. Ilyenkor hívnak állatorvost vagy egy hozzáértőbb kutyás barátot, hogy „nézze már meg azt a kutyát". Általában csak annyit szoktak mondani: - kiskutyák lesznek, fel lehet készülni az ellésre. - Most mi lesz? - Felkészülni, de hogyan?

Először is a kutya kapjon táplálóbb, fehérjedúsabb és nagyobb mennyiségű élelmet, csonterősítővel és vitaminokkal kiegészítve. Kérdezzük meg az állatorvost, hogy mikorra várható az ellés pontosabban. Készítsünk egy, a szuka méretének megfelelő elletőládát, olyant, amibe majd a növekvő kölykeivel együtt, kinyújtózva kényelmesen elfér. Tegyük azt egy csöndes, huzatmentes sarokba, és télen béleljük ki meleg rongy- vagy régi pléd-darabokkal. Nyáron elég bele egy könnyen takarítható pévécé és egy vékony ruha. Ezután ellés előtt néhány nappal szoktassuk bele a kutyát, hogy biztonságban érezze magát.

Ellés előtt még készítsünk az elletőláda közelébe borotvapengét, ollót, cérnát és gézlapot, mert ellés közben kiderülhet, hogy be kell segíteni. Legjobb, ha elléskor a kutya gazdája van ott, mert benne feltétel nélkül megbízik a kutya s ezáltal hatékonyan tud neki segíteni.

Megkezdődik az ellés. Izgatott pillanat ez kutyának, gazdának egyaránt, hisz talán még azt sem tudjuk, hogy a kicsik hogyan is fognak kinézni. Megjött az első kölyök. Ha a szukának ez az első ellése, elképzelhető, hogy kicsit be kell majd segíteni. Ha erre szükség van, akkor egy rövid cérnával a kölyök hasától 2-3 centire kössük el jó szorosan a köldökzsinórt, majd innen újabb 1-2 centire pengével kaparjuk el. Ne vágjuk, kaparjuk! Ezután tegyünk egy gézlapot az ujjunkra, vegyük kézbe a kölyköt és fordítsuk fejjel lefelé. A gézlappal betekert ujjunkkal nyissuk szét a száját, hogy az esetlegesen bentmaradt magzatvíz és váladék eltávozhasson. Ha érezzük, hogy megindult és folyamatos a légzés, már nincs is más dolgunk, mint a kiskölyköt az anyja emlőjére helyezni és ő nagy buzgalommal elkezd táplálkozni, hogy majd erős és egészséges kutya válhassék belőle. Amikor látjuk, hogy újabb kicsi készül a napvilágra, az addig már megszületett kölyköket vegyük el az anyjuktól: nehogy összetapossa fájdalmában való forgolódása közben. Majd, ha már megjött a kis jövevény, helyezzük őket vissza. Jó, ha már ellés előtt beszerzünk valamelyik kutyatápgyártó cég által előállított tejport, mely a szuka tejével azonos összetételű. Egy cumisüvegre is szükség van, mert ha a szukának valami oknál fogva időlegesen vagy véglegesen elapadna a teje, a kicsiket a cumisüvegből kell táplálni.

Tehát ne essünk kétségbe, ha ismerősünk azt mondja: „a kutya elleni fog". Legyünk urai a helyzetnek, bár legyünk tudatában annak, hogy ez nagyon sok munkát és fáradtságot kíván tőlünk, de a kicsik majd mindenért kárpótolnak.

(folyt. köv.)

Dér Zoltán
Budapest

NYÍLT LEVÉL KOVÁCS BÉLÁNAK

Kedves Béla!

A történelemmel is foglalkozó emberek pontosan tudják, hogy a szelektív emlékezet bizonyos dolgokat, történéseket, tényeket a teljes igazságtól esetleg el is térítheti.

Miről is jutott mindez eszembe a Veled készült egy évvel ezelőtti és mostani interjú kapcsán?

- a TSE soha nem mondott fel Neked - Te hagytál ott bennünket teljesen váratlanul a második sikertelen osztályozó után.

- azóta legkevesebb 6-8 alkalommal kértelek fel az ifjúsági csapat vezetésére, sikertelenül, mivel - most Tőled idézek - „egy hétvégén megkeresek annyit, amennyit Ti tudtok fizetni Nekem". Sajnos ez igaz lehet - nem tudjuk edzőinket anyagilag megfelelően elismerni.

- jó lenne, ha összeszámolnád, az elmúlt években hány játékost irányítottál más egyesülethez és hánynak fogtad meg a kezét, és hoztál el hozzánk. A mi kezünk üres maradt, még akkor is, ha az elmúlt év őszi szezonjától két volt Székácsos kézis erősíti felnőtt csapatunk keretét. Engem elszomorít, hogy egyikőjük sem Téged tekint valódi első Mesterének.

- nem szigetelődtél el elmúlt évi nyilatkozatod után, hiszen a Székács két szurkolója a területi döntőn Kocsis Lajos - vezetőedzőnk - és én voltam. Erre nem lehet, hogy ne emlékezz, ha már eszedbe juttatjuk.

Ennyit a múltról!

Most fogadd őszinte sajnálatomat azért a fölösleges munkáért, amit azzal töltöttél el, hogy különböző személyekkel tárgyaltál a kezedben lévő, kecsegtető versenykiírás birtokában, és nekem egy szót sem szóltál. Sajnálom, hogy nem gondoltál rám, és megfeledkeztél arról, hogy 1977. óta egy év kivételével én irányítom a szakosztály munkáját társadalmi munkában.

Az is meglep, hogy kerülő úton, üzengetés és mit tudom én milyen más eszközök útján próbálsz részesülni abból a szeletből - kb. 400 ezer Ft - ami az utánpótlásnevelésre rendelkezésünkre áll. Én matematika szakos vagyok, így magától értetődően tudom: két pont között legrövidebb út az egyenes!

Kérlek, korábbi általam sikeresnek tartott, együtt dolgozásunkra hivatkozva a jövőben Te is válaszd kézilabdaügyekben mindig a legrövidebb utat.

Ma is szívesen látnálak a TSE edzői gárdájában, vagy nyújtanék segítő kezet minden olyan törekvéshez, ami erősíti városunk kézilabdasportját - különösen Neked, akit a sportág elismert szaktekintélyeként, remek szakemberként tartalak számon a magam részéről.

Addig úgy gondolom, hogy mindkét cikked alaptalan, sértődöttséget sugall, ami méltatlan Hozzád, aki mellesleg neves középiskolánk pedagógusa vagy.

Üdvözlettel: Tóth András
a TSE kézilabda szakosztály vezetője

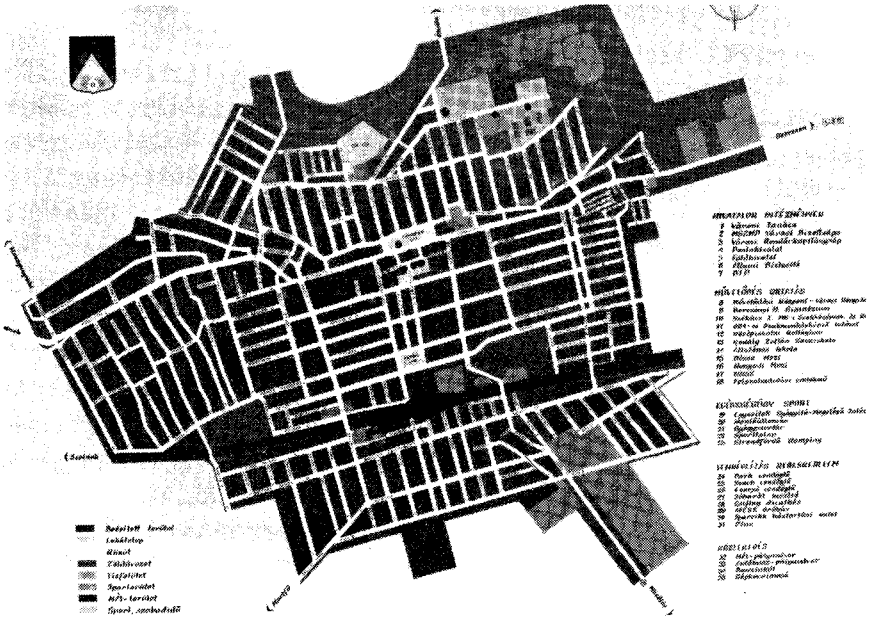

Jól vigyázz idegen!
Nehogy eltévedj, s nehogy a múltba tévedj!
/A képen városunk egyetlen köztéri térképe látható/

HIVATALOK INTÉZMÉNYEK

1. VÁROSI TANÁCS
2. MSZMP VÁROSI BIZOTTSÁGA
3. Városi Rendőrkapitányság
4. Postahivatal
5. Földhivatal
6. Állami Biztosító

MŰVELŐDÉS OKTATÁS

8. Művelődési Központ
9. Bercsényi M. Gimnázium
10. Székács E. Mg-i Szakközépisk.
11. 604-es Szakmunkásképző
12. Középiskolai Kollégium
13. Kodály Zoltán Zeneiskola
14. Általános Iskola
15. Dózsa Mozi
16. Hunyadi Mozi
17. MHSZ
18. Felszabadulási emlékmű

HELYREIGAZÍTÁS!

Előző havi számunk 3. oldalán Dr. Süle Mihály neve tévesen Sülye Mihályként szerepelt. Hibánkért utólagos elnézését kérjük.

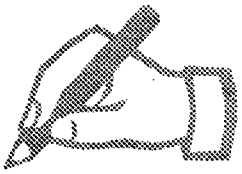

A SZOCIÁLIS PIACGAZDASÁGRÓL ZSÖRTÖLŐDÖM

A legutóbbi képviselő-testületi ülésen - eléggé el nem ítélhető módon - eljárt a szám, elragadtattam magam. Szűz prostituáltnak neveztem a szociális piacgazdaságot. Ezzel megbotránkoztattam fiatalabb képviselőtársaimat, akik a kapitalizmust és a piacot csak az „átkos" szemináriumaiból ismerhették meg, nem a bőrükön, mint én, aki huszonegynehány évet le is éltem benne. Így most finomabb leszek: fából vaskarika.

S az Élet, a nagy organizátor kicsiny városunkban is megadta a bizonyítékot. Nekem január 4-e örömet okozott: a Sütőipari Vállalat mintaboltjában a péksütemény olcsóbb lett darabonként 1 /egy/ forinttal, azaz húsz százalékkal. Nahát! -kiáltottam fel: Ez annyit jelent, hogy alapvető élelmiszer ára csökkent, így a kispénzű nyugdíjas többet tud vásárolni - ez szociális intézkedés!

Mellbevágott a tény: Mégis lenne szociális piacgazdaság? Már éppen kezdett égni pofámon a bőr, mikor betértem az egyik ABC-be, ahol kiderült, hogy nincs - és hosszantartó alkudozás miatt nem is lesz kannás tej 26,40-ért. A zacskós árát pedig a piacgazdaságra hivatkozva 41,- Ft-ra emelte a - „Monopólium" - a megyei Tejipari Vállalat.

Most már a dühtől égett a pofámon a bőr, és azonnal számolni kezdtem: 37 + 4 = 41,- - ez bizony 10,8 %-os áremelés. Sietve tovább mentem a piaccsarnokba, ahol az AGROMIKLÓS KFT. ablakába tett kartonon ez állt: Kannás tej új ára: 32,- Ft. 26-ról emelkedett 6 forinttal, azaz 23 %-kal. Így hatott hát a monopólium intézkedése.

Szegény tejipar emelni kényszerült több mint 10 %-kal, mert drágább lett a gázolaj, így a begyűjtés és kihordás felesleges - az „átkosból" maradt hülyesége - költségesebbé vált. S most a termelő is hozzáadta a magáét. Neki a kb. 3 km-es szállítás a manipulálatlan nyers tejért már 23 %-os áremelést sugall.

Hát itt álljunk meg egy baráti szóra! Londonban reszket a föld, Marx Károly röhög a sírjában. Ez hát a piacgazdaság. Ez az, ami egyáltalán nem szociális. Már csak azért sem, mert a nyugdíjasoknak amúgy is újra kitörölték a szemét.

Azt a bizonyos novemberben kapott egyösszegű négyszázalékos kiegészítést tüntetik fel januártól nyugdíjemelésnek - amit egyszer már visszamenőleg felemeltek - a józan paraszti magyarnak ez nem négy, hanem nulla százalékos emelés, ha egyszer már emelten megkapta.

Ugyanakkor nálunk - mert Pesten nem - alapvető élelmiszer árát emelték meg 10,8; illetve 23 %-kal. Ez az, ami nem szociális, hanem az a bizonyos felemás örömlány a javából. Pedig árat csökkenteni is lehet, mutatja a sütőipar. De, hogy ne örüjön a vásárló, megvonják szájától a tejet - úgy sem egészséges, állítják egyesek - egyen mást, s ha dühös, vegyen mély lélegzetet, mert a nyugtató is drágult, nem is akármennyivel.

Na persze tanmese a sűrű fillérről van bizony, s bizony a termelői szociális érzéketlenség is kicsiny városunkban ütötte fel fejét egyeseknél. Persze az adórendszert s egyebeket, mint az agrárollót sem lehet kihagyni.

Értem, értem - nem vagyok még teljesen hülye, csak kicsit öreg, zsörtölődő, aki köszöni az ilyen boldog új évet.

S a választások évére tiszta szívvel kívánok mindenkinek észt, megértést, együttérzést, gyógyszer nélküli egészséget - mindez egy fillérbe sem kerül - így nyugodt életet 1994. évre.

Ja! Még valami. Január 12-én az ABC-ben 1 l kannás nyerstej 37 Ft volt. Az emelkedés mértéke 40 %. Tessék kedves vásárlók nagyon-nagyon örülni!

Dr. Süle Mihály

Vajon mekkora lehet ez az udvar?

A FÉNYSZÖV AJÁNLATA:

-Fekete-fehér és színes igazolvány-képek hagyományosan és egy perc alatt is,
Színes amatőrmunkák kidolgozása az eddigi három helyett egy nap alatt változatlan áron,
Portrékészítés minden korosztálynak,
-Családi események (eskövő, névadó, temetés) megörökítése,
Fénymásolás A/3, A/4 méretben, (kicsinyítés nagyítás)
Képkeretezés! 30 féle keretből választhat!
Ezt is a FÉNYSZÖVBEN!
Keressen bennünket, kérje szolgáltatásainkat!

APRÓSÁGOK, JÓTANÁCSOK - NŐKNEK

TÉLI KOZMETIKAI TANÁCSOK

ARCUNK

Télen még többet kell törődnünk bőrünk ápolásával, mint más évszakokban. A gyakori hőmérséklet-változás olyan tehertétel, amely fokozott munkára készteti a bőr mirígyeit, vérereit, és egész életfunkcióját megzavarja. A levegőre, a bőr szellőztetésére ilyenkor még nagyobb szükség van, mint máskor, mert a túlfűtött szoba elhasznált levegője petyhüdtté, fakóvá teheti bőrünket.

Sok bosszúságot okoz az orcák hajszálereinek rossz működése következtében megjelenő kipirosodás. Ez a jelenség az erek edzésével előzhető meg. Minden reggel minimum öt alkalommal váltson át hideg vízről langymelegre, s ezekkel alaposan paskolja arcát. Mindig hideg öblítéssel fejezze be az értornát!

A bőr természetes védekező anyaga télen az a zsírköpeny, amelyet a bőrmirígyei állítanak elő. Működésüket segíthetjük, ha a bőrtípusnak megfelelő zsír- és víztartalmú krémeket használunk. Ajánlatos az éjszakai krémet vitaminokkal dúsítani, a nappali pedig kevesebb vizet tartalmazzon, mint más évszakban, mert a túl vizes krémek alatt könnyen kifújja a szél az arcot. A' smink is védelmet nyújt. Az alapozókból olajosabb, zsírosabb minőséget válasszon, de érdemes porpúderrel is sminkelni, mert ennek finom szemcséi nagyon jó hőszigetelők. A szájszél télen gyakran kicserepesedik, ilyenkor rúzsozás előtt szőlőzsírral, ajakírral kell kezelni.

TESTÁPOLÁS

Télen a testápolás is nagyobb figyelmet követel, ilyenkor ugyanis a túlöltözködés megakadályozza a bőr természetes szellőzését, ami gyakran kipállást, viszketést, kivörösödést okoz. Főleg a műszálat tartalmazó fehérnemű - harisnyanadrág, nejlonkombiné, stb. - mely szorosan simul a testhez, gátolja a bőr lélegzését, a mozgás következtében csiszoló hatást fejt ki. Ezért, ha csak lehet, természetes anyagú alsó- felsőruházatot hordjanak a hölgyek.

A bundacipők, csizmák a meleg helyiségben befüllesztik a lábat, és elősegítik a gombásodást. Ezért télen is használni kell a testápoló szereket fürdés után, ami inkább mindennapi zuhanyozás legyen, mint áztató fürdőzés!

ÜGYELJÜNK EGÉSZSÉGÜNKRE!

DEPRESSZIÓ? Hideg-meleg zuhany!

A csúnya, erős, szeles, viharos idő sok embernél depressziót okoz. Hogyan lehet ezen segíteni? Reggel ébredés után azonnal vegyünk hideg-meleg vizes zuhanyt, a végén a víz mindig hideg legyen. Az is hatásos, ha testünket hideg vizes, szappanos ruhával dörzsöljük le.

A friss levegő erősíti a vegetatív idegrendszert, ezért rossz idő esetén is menjünk sétálni. A depressziót oldja, ha sportolunk, barátokkal találkozunk, hobbinknak hódolunk.

A TÚL MELEG - KÉSZ MEGFÁZÁS

A jól szigetelt lakásban télen csökkennek ugyan a fűtési költségek, az ilyenben tartózkodók azonban könnyebben megfáznak. A megfázást, köhögést, torokfájást az okozza, hogy a túlzott elszigetelés következtében túl száraz és szennyezettebb lesz a levegő. (Ez ellen csak gyakori - mintegy óránkénti szellőztetéssel lehet védekezni.) Nem tanácsos a lakást túlfűteni sem. A vizsgálatok szerint a férfiak számára a 19,7C°, a nőkére a 21,9C° a legkedvezőbb, ebben érzik legjobban magukat. A lakószobában 21-23 foknál ne legyen melegebb, a hálószoba idelális hőmérséklete 17 és 20 fok között van.

INHALÁLJUNK!

Ma sem elavult gyógymód megfázás esetén az inhalálás. A kutatók megállapították, hogy azok a betegek, akik 20 percig meleg, 30-43 fokos gőzölést alkalmaztak, hamarosan meggyógyultak. Minél melegebb volt a gőz hőfoka, annál gyorsabban múltak el a megfázással járó kellemetlen panaszok, általában három-öt napon belül.

MELEGGEL AZ INFARKTUS ELLEN

A hideg télnek szerepe lehet a szívinfarktus kialakulásában. Ha a hőmérséklet hirtelen 15-20 fokkal csökken, a statisztikák szerint 40 %-kal megnő a szívinfarktusban elhalálozók száma. Az orvosok keresték az okokat, és azt állapították meg, hogy a test erős lehűlésénél a vérben alvadt vércsomócskák keletkeznek, amelyek az amúgy is beszűkült erekben megakadnak és infarkust váltanak ki. Ezért akinek problémája van a szívével (szívroham, angina pectoris), ügyeljen arra, hogy télen rétegesen, jó melegen öltözzön - tanácsolják az orvosok.

TÉLEN IS MOZOGJUNK!

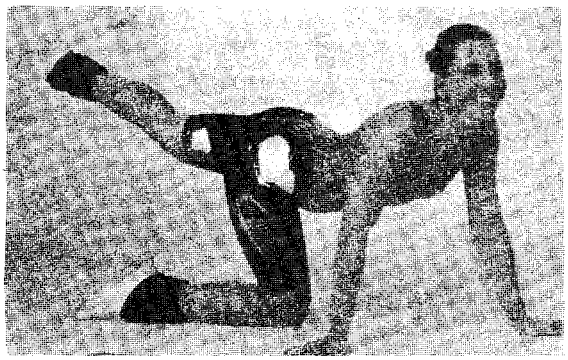

Nem mindenkinek van lehetősége télen üdülni, sokaknak szabadtéri mozgásra sem, de mozgásra ebben az évszakban különösen szükség van. Ezért most olyan gyakorlatot ajánlunk, amely otthon is minden eszköz nélkül elvégezhető, kihagyja a sok mozgást és ugrálásokat, s kizárólag az izmok edzését helyezi előtérbe. Miért fontos ez? Mert az izmok támasztják a hátat, fogják össze az ízületeket, adják a test tartását. Gyakran elegendő tehát ezeket az izmokat erősíteni.

Rendkívül hatásos, egyszerű gyakorlatokat mutatunk be. Első gyakorlat a hasizmokat erősíti. Feladat: Emelkedjen hanyatt fekvő helyzetből fel, amilyen lassan csak tud, majd feküdjön vissza. Ismételgesse sokszor.

A második gyakorlat a has és combizmokat erősíti. Nyomja ki a fenekét (ahogy a fotón látja), és emelgesse lábát. Aztán cseréljen.

A harmadik gyakorlat a hát és lábizmokat erősíti. Feküdjön hanyatt, emelje fel fenekét, támaszkodjon nyakára és egyik lábára. Rugózzon, majd cseréljen lábat. Nagyon hatásos.

ISMÉT FELFELÉ A HULLÁMVASÚTON

ÖKÖLVÍVÓ ORSZÁGOS BAJNOKSÁG TÖRÖKSZENTMIKLÓSON?

A TSE nagy múltra visszatekintő ökölvívó szakosztálya utoljára három évvel ezelőtt hívta fel magára a figyelmet. 1990-ben a serdülő Szűcs Attila országos bajnok lett, 91-ben pedig a Hajdú Kupa elnevezésű országos serdülő és ifjúsági minősítő versenyen tették le a névjegyüket, ahol két arany és két ezüstérmet szereztek a serdülők, s az ifik is kiverekedtek egy második és harmadik helyet maguknak. Aztán hosszú csend következett, majd tavaly ismét olyan sikereket könyvelhettek el, amelyek nyomán nem mindennapi gondolat fogalmazódott meg a vezetők fejében. Erről és a szakosztály teljesítménygörbéjéről beszélgettünk Zakar Mihállyal, a Gönczi Róbertet, Turu István és Bognár Lászlót országos bajnoki cím és válogatottság felé indító edzővel.

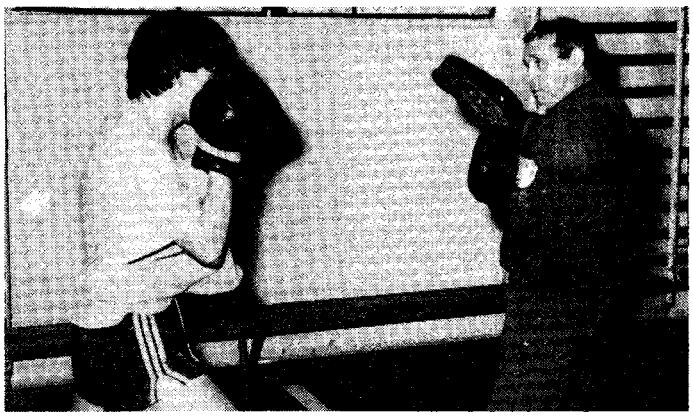

Edző és tanítvány

- Az időszakonkénti hullámvölgyeknek és kiugró eredményeknek nálunk - elsősorban objektív okok miatt - hagyományai vannak. A történet az ötvenes évek elején kezdődött, amikor a Miklós Balázs, Sándor Mihály, Erőss Tibor nevével fémjelzett felnőtt csapat a csapatbajnokságon a legnagyobbakat is képes volt megszorítani. Olyan eredményeket produkáltak, hogy szakmai berkekben még ma is emlékeznek rájuk. Az ő kiöregedésük után jött az első hullámvölgy, s csak 59 táján kezdett kialakulni egy újabb ütőképes gárda Csabai Béla és Fehér Tibor irányításával. Ők viszont 61-ben - akkor az ökölvívás még tömegsportnak számított - megnyerték a területi bajnokságot, s olyan erőket vonultattak fel, hogy a Honvéd jobbnak látta szétrobbantani a társaságot. Négyüket négyfelé vonultattak be, s a boxnak jóformán még csak a közelébe sem kerültek.

- Nem azért hívták be őket, hogy a Honvédot erősítsék? Ez akkoriban bevált taktika volt.

- Nem. A szétverés volt a cél, s az tökéletesen sikerült. Viszont a nyomdokaikon lépkedő Juhász Lajos később innen lett országos bajnok és válogatott, s olyan hadseregbajnokságot nyert a Szovjetunióban, amilyent rajta kívül magyar öklözők közül csak Kajdinak sikerült. Ezzel együtt is jött az újabb pauza, s csak a 70-es években lendültünk neki újra. Akkor jött Gönczi, Turu, akik a válogatottságig vitték, s Pesti Lajos aki szintén a válogatottság kapuját döngette. Akkor már nem volt csapatbajnokság, mert a sportág népszerűsége is csökkent, s a szakosztályok anyagilag sem bírtak el egy teljes felnőtt csapatot, kivéve a legnagyobbakat.

- Ők felnőtt versenyzőként szerepeltek a TSE-ben?

- Ők már nem. Akkor a szakosztály már felnőtteket nem tudott versenyeztetni. Ifikorig neveltük őket, s mint tehetségek kerültek nagycsapatokhoz. Ifjúsági országos bajnokok persze még nálunk lettek. Ezzel a korosztállyal nagyon jól ment a szekér egészen a 80-as évek elejéig, amikor egy újabb nagy törés következett be. Akkor egy év alatt 16 serdülő és ifi sportolónk csábult el Szolnokra egyszerre, gyakorlatilag nekünk senki nem maradt. Megint mindent elölről kellett kezdeni, s évekbe került, mire sikerült talpraállnunk. Egyre nehezebb az ökölvívás helyzete, mert mind kevesebb gyerek választja ezt a sportot, mind nehezebb tehetségre bukkanni. A mi létszámunk is általában 20-25 fő között mozog, de alapozni csak 8-10-re lehet ebből is, mert nagy a fluktuáció. Ritkán jön össze egy jó generáció.

- De 90-ben összejött, mint a bevezetőben említett eredmények bizonyítják.

- Igen, akkorra összejött egy mag, amire úgy néz ki, egy darabig alapozni lehet. Igazán tavalyra érett be gyümölcs, 93-ban olyan eredményeket értünk el, amilyenekre régóta vártunk. A Diákolimpián Gönczi Rudolf és Szűcs Attila harmadikak lettek, a serdülő Szabó Tamás és Gönczi a magyar bajnokságban is második helyet ért el, Szűcs Sándor pedig a juniorok között állhatott a dobogó második fokára. Ezekkel az eredményekkel olimpiai pontokat szereztünk, ugyanannyit, mint a Szolnoki MÁV MTE, akinek pedig hasonlíthatatlanul jobbak a feltételei, lehetőségei, mint nekünk. Sajnos éppen ezek miatt az előnyök miatt került nehéz helyzetbe a nagyon tehetséges Szűcs Sanyi, de mi is. Átcsábították Szolnokra, de a MÁV MTE nem hajlandó a nevelési költségeinket megtéríteni. Az átigazolási szabály a két együttes megegyezésére bízza a klubcsere lebonyolításokat, s megegyezés híján 18 hónapos várakozási időt ír elő. Most ez a helyzet áll fenn, mert mi erről az összegről nem mondhatunk le, hiszen így is nagyon szerény anyagi és tárgyi feltételek mellett dolgozunk. Talán, ha a tervünk megvalósul, sikerül majd ezeken egy kicsit javítani.

- A terv, ami mostani beszélgetésünk tulajdonképpeni alapja. Miről is van hát szó?

- Hát nem kis dologról. Egészen pontosan arról, hogy a tavalyi eredmények arra ösztökéltek bennünket, hogy megpályázzuk a serdülő magyar bajnokság megrendezésének jogát. A Kölcsey vagy a Székács tornatermében képzeljük el a lebonyolítást, amiért természetesen terembért fizetnénk. A szállást és étkezést nekünk kellene biztosítani, amiért a résztvevők fizetnének, a rendezői, bírói költségeket az Ökölvívó Szövetség vállalná magára. Ránk hárulna a szervezés, rendezés feladata, a tiszteletdíjak biztosítása és az egyéb járulékos költségek. Az elszállásolás a kollégiumokban történne, az étkeztetés is megoldható ugyanott vagy étteremben. Kb. 140-150 vendégre számítanánk, hiszen ebben az osztályban van a legtöbb súlycsoport.

- Mennyibe kerülne ez a szakosztálynak, milyen gyakorlati haszna lenne belőle?

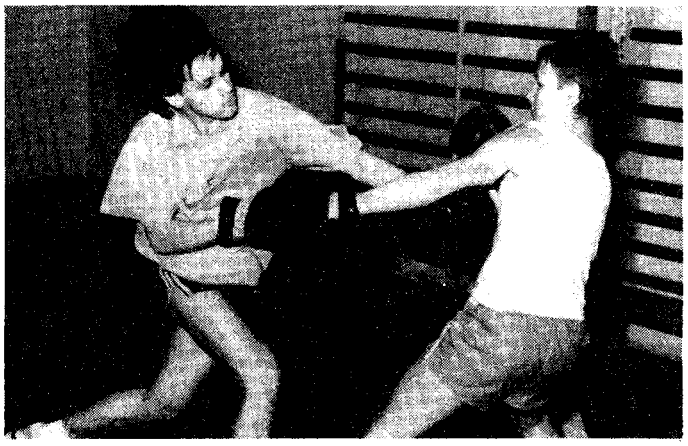

Lendületben

- Kb. 100.000 Ft-ról lenne szó, s nagyon sokat jelentene a szakosztálynak. Egyrészt szakmai elismerést, másrészt számítani lehetne a szövetség későbbi komolyabb támogatására, harmadrészt bízunk benne, hogy a rendezvény az itteni fiatalokból is érdeklődést váltana ki a sportág iránt, ami megint csak a továbblépésünket segítené.

- Látsz-e esélyt a megvalósulásra?

- Nem is keveset. Múltunk, eredményeink alapján egyáltalán nem reménytelen, hogy elnyerjük a jogot. Ha pedig elnyerjük, bízunk benne, hogy anyagi támogatást kapunk az önkormányzattól, s akad majd más szponzor is.

- Magam részéről kívánom, hogy sikerüljön.

PÁSZTOR

SPORT

ÖTSZÁZ EMBERT MOZGATOTT MEG A SZILVESZTER KUPA

Eredményhirdetés előtt a szervező stáb: Fehér László, Fejes Ferenc, Szőke András és Hajik István

Tavaly született meg a gondolat három önkormányzati képviselő - Fejes Ferenc, Őz József és Fehér László - fejében, hogy jó lenne a férfitársadalom sportszerető rétegét az ünnepek békés idilljéből kizökkenteni, s az évet egészséges testmozgással befejezni. Megszerveztek hát Szilveszter Kupa néven egy kispályás labdarúgótornát, amely igen sikeresnek bizonyult. Ezt látva úgy döntöttek, az idén is - s ha lehet, ezután minden évben - megrendezik a nagy tetszést kiváltó tornát dec. 16-30. között. Szőke András képviselő, a Pénzügyi Ellenőrző Bizottság elnöke és Hajik István városi sportfelügyelő személyében - akiknek a szervezők ezúton is szeretnék köszönetüket kifejezni - anyagi támogatókra is akadtak, a sportorvosi teendőket pedig Dr. Hódosi Miklós, a Pszichiátriai Betegek Otthona igazgatója vállalta.

18 csapat 50 mérkőzésen mérte össze erejét a selejtezőkön, ahonnan 8 gárda jutott a középdöntőbe, ahol késhegyre menő küzdelem zajlott a döntőbe jutásért. Az állva maradó négy csapat körmérkőzésen döntötte el az egymás közötti végső sorrendet, amely a következőképp alakult:

I. Szabadidő Központ
II. TOP 10
III. Öntöde
IV. Füzes Sörező

A rendezvénysorozat, amely közel 500 főt mozgatott meg, nagyon sok szurkolónak nyújtott jó szórakozást, hiszen színvonalas, sportszerű mérkőzéseket láthattak. A szervezők bíznak benne, hogy az idén még több résztvevővel rendezhetik meg a Szilveszter Kupát.

JUBILÁLT A RÁKÓCZI KUPA

Tizedik alkalommal került megrendezésre jan. 15-én a Kölcsey Általános Iskola tornatermében a Rákóczi Kupa serdülő kézilabdatorna. Délelőtt a hat fiúcsapat, délután a négy leánycsapat mérte össze erejét. Az első három helyezettek érem, a többiek oklevél díjazásban részesültek.

Eredmények:

Fiúk:	Kölcsey - Tpüspöki	32:9
	Hunyadi - Petőfi	28:6
	Kölcsey - Tiszaroff	22: 16
	Petőfi - Bercsényi	5:17
	Tpüspöki - Troff	16:25
	Hunyadi - Bercsényi	16:10
5-6 helyért	Tpüspöki - Petőfi	16:14
3-4. helyért	Troff - Bercsényi	22:10
1-2. helyért	Kölcsey - Hunyadi	22:18
Lányok:	Kölcsey I. - Hunyadi	10:5
	Kölcsey II. - Troff	4:11
	Kölcsey I. - Kölcsey II.	20:0
	Troff - Hunyadi	10:7
	Hunyadi - Kölcsey II.	7:7
	Kölcsey I. - Troff	18:5
I.	Kölcsey I.	6 p.
II.	Troff	4 p.
III.	Hunyadi	2 p.
IV.	Kölcsey II.	0 p.

A KÉZILABDA NB. I/B TAVASZI MENETRENDJE

III. 19.	Mizse KC - TSE	17.00
III. 26.	TSE - Csömör	15.00
IV. 2	Alcaloida - TSE	17.00
IV. 16.	Újkígyós - TSE	18.00
IV. 23.	TSE - Balassagyarmat	10.30
IV. 30.	Nyírvátor - TSE	17.00
V. 6.	TSE - Szarvas	18.00
V. 14.	AGROKONTAKT - TSE	18.00
V. 21.	Dunakeszi - TSE	11.00
V. 28.	TSE - Kiskunmajsa	10.30

A KÉZILABDA NB. I/B BAJNOKI TABELLÁJA

1. Tmiklós	9 -1	257-249	18
2. Agrokont.	8 - 2	292-244	16
3. Alkaloida	6 - 4	253-220	12
4. Dunakeszi	5 1 4	225-215	11
5. Kiskunm.	5 1 4	278-273	11
6. Szarvas	5 - 5	221-220	10
7. B.gyarmat	5 - 5	251-273	10
8. Újkígyós	4 1 5	231-251	9
9. Nyírbátor	2 - 8	196-230	4
10. Csömör	2 - 8	232-267i	4

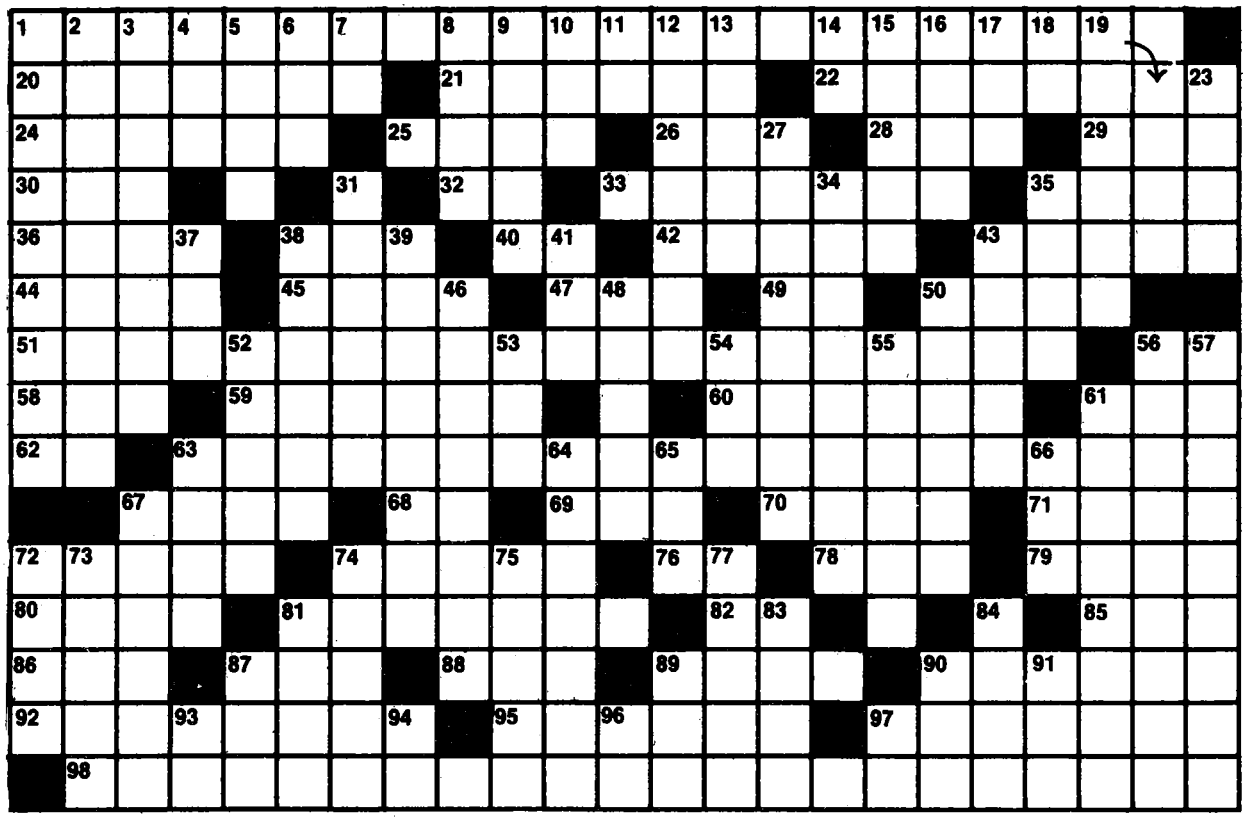

SZÚRÓPRÓBA

VÍZSZINTES: 1. Óvatosságra intő magyar közmondás (zárt betűk: T, H, N). 20. Tovalopakodó. **21.** Tusa. **22.** Élettanilag fontos szerves vegyület. **24.** Rostnövény. **25.** Madárriasztó szó, **26.** A nikkel és a fluor vegyjele. **28.** Város Japán Honshu szigetén. **29.** A vanádium és a neon vegyjele. **30.** Délszláv férfinév. **32.** Gagyogni kezd! **33.** Önző. **35.** Bajai születésű, múlt századi osztrák költő (Karl). **36.** Egyetemi város az USA Nevada államában. **38.** Bírósági ügy. **40.** Fecskefark! **42.** Világjáró. **43.** Vice..., kölcsönösen. **44.** Eső jelzője lehet. **45.** Több norvég király neve. **47.** Tundrai szarvas. **49.** Novemberi részlet! **50.** Édi és Médi testvére. **51. Szívtelen embertől hiába várunk jót - tartja ez a közmondásunk. 56.** Saját kezével röv. **58.** Trombitahang. **59.** A kalapos gombák egyik alcsaládjába tartozik. **60.** Áriaszerűen adandó elő. **61.** Zenei félhang. **62.** Önkő szélei! **63. Az elsőéhez hasonló jelentésű közmondás kezdete. 67.** Kopott. **68.** Tizedrész! **69.** Ókori római légiók egysége. **70.** Francia fizikus (Jean-Baptiste, 1774-1862). 71. I. Dareiosz által leigázott közép-ázsiai törzscsoport tagja. **72.** Kipling farkasa A dzsungel könyvében. **74.** ...air, impresszionista festészeti irányzat. **76.** Csapattag! **78.** Selymet készít. **79.** Csehszlovák cipőmárka. **80.** Lóca szerű fekvőhely. **81.** Gyakori köret. **82.** Munkakezdet! **85.** Schütz ..., színésznő. **86.** Északi férfinév. **87.** Az ezerjó egyik hazája. **88.** Micsoda? - oroszul. **89.** Női becenév. **90.** Úttörő. **92.** Lopáson kap. **95.** Virinek is becézik. **97.** Ujjal való kapcsolatra utaló idegen előtag. **98. A vízsz. 63. sz. alatti közmondás második, befejező része (zárt betűk: N, Z).**

FÜGGŐLEGES. 1. Dühösen rátámadó, **2.** A mozgási energia régi elnevezése. **3.** Egytagú kifejezés. **4.** Könyörög. **5.** Idegen férfinév. **6.** Január egynemű betűi. **7.** Alsó határok! **8.** Törékeny anyag. **9.** Harci fejfedő. 10. Méhek otthona. **11.** Félédes! 12. Burma fővárosából való. **13.** Nobel-díjas angol író, költő (Thomas Stearns). **14.** Csekély értékű római pénz. **15.** Tüzet élesztő. **16.** ... Troll (Heine). **17.** ... méter, áramlásmérő. **18.** A bibliai Ábrahám szülővárosa. **19.** ...-szoros, a La Manche legkeskenyebb része. **23.** Súlyegység, röviden. **27.** Madárutód, népies szóval. **31.** Jó lesz majd neki a ruha. **34.** Elaggott. **35.** Kortárs költő (Anna). **37.** Kelet, németül (OST). **38.** Víz elvonásával tartósító. **39.** Fővárosi vállalat. **41.** Izom fejti ki. **43.** Idealista filozófiai fogalom. **46.** Képmutató, álszent. **48.** ... évre. **50.** Üditő. **52.** Erkölcstan. **53.** Kétvállas győzelem. **54.** Svéd, osztrák és francia autók jelzése. **55.** Fényképező. **56.** Szikeseink jellegzetes madara. **57.** Renovál. **61.** Űrhajós, a Szaljut-6 utasa (Viktor). **63.** Színész (Flórián). **64.** Üzemanyagot felvevő. **65.** Újság. **66.** ... eső, ...! **67.** Hollószín. **72.** Számszerű tény, **73.** Tepsit zsíroz. **74.** Mindenféle gyom. **75.** A Duna ókori neve. **77.** A keserű anyagok idegen gyűjtőneve. **81.** Egyszerű ütőhangszer. **83.** Menetjegye van. **84.** A győzelem görög istennője. **87.** Minőségellenőrző részleg. **89.** ... vérkör, tüdővérkör. **90.** Ülőalkalmatosság. **91.** Páros bontás! **93.** Testnevelőket képző intézmény, röv. **94.** Kezdődő roham! **96.** Váz váza! **97.** Ám.

HALOTTAINK

Zákány Zsigmondné Kóródi Eszter /84/, Ruder Pálné Nagy Eszter /61/, Gólya Imre /45/, özv. Gulyás Ferencné Gonda Erzsébet /90/, id. Korom Imre /70/, Nagy Miklós /62/, Bagdi Sándorné Tóvizi Julianna /78/, Kupai Lászlóné Kiss Etelka /89/, Varga Lajos /66/, Deák Sándorné Kecze Etelka /70/, Sipos Imre /58/, Földszin János /89/, özv. Elekes Lajosné Cs. Varga Mária /86/, Vona Jánosné Barna Erzsébet /88/, Papp Lászlóné Tekes Lívia /61/, Barthos Lászlóné Kolos Klára /76/, Hudu Péter /91/, Wesniczky Antalné Veres Erzsébet /81/, Blága Endre /41/, Papp György /71/, Szécsi Imre /72/, Hajósi Lászlóné Fodor Borbála /91/, Fekete Károly /76/, Hegedűs Imréné Csomán Ilona /52/, Rabi Gábor /79/, Mezei Imre /61/, Zimmermann Ferencné Hegyes Mária /73/, Palatinus Mária /45/, özv. Molnár Lajosné Buru Magdolna /70/, Balogh Lajos /66/, Rásó László /83/

NYUGDODJANAK BÉKÉBEN!

Gyógyszertári ügyelet:

febr. 5-6.	15/66	Almásy út 2.
febr. 12-13.	15/66	Almásy út 2.
febr. 19-20.	15/66	Almásy út 2.
febr. 26-27.	15/67	Kapisztrán u.
márc. 5-6.	15/68	Kossuth út 83.
márc. 12-13.	15/66	Almásy út 2.
márc. 19-20.	15/66	Almásy út 2.
márc. 26-27.	15/66	Almásy út 2.
ápr. 2-3-4.	15/66	Almásy út 2.

A Törökszentmiklósi Városi Művelődési Központ február havi programja

3-án	18 órakor	James Sanders amerikai gyógyító misszionárius előadása
4-én	10-16 óráig	Harisnyavásár és Fonalvásár
5-én	9 órakor	Nagycsaládosok Egyesületének Közgyűlése
8-án	11 órakor	A Szolnoki Szimfonikus Zenekar hangversenye
9-én	8-16 óráig	Szabadidőruha vásár
12-én		**Valentin-nap**
	15-19 óráig	Valentin-napi meglepetések készítése, vására. Belépő: 50 Ft
	20-01 óráig	Valentin-napi koncert a helyi együttesek közreműködésével. Belépő: 150 Ft
16-án	16 órakor	Piéta kör
17-én és 18-án	16-19 óráig	Farsangi előkészületek: maszkok, álarcok készítése **A FARSANG FARKA RENDEZVÉNYEI**
21-én	16-19 óráig	Farsangi maszkok, álarcok festése. Belépő: 50 Ft
	18 órakor	**HÁZI MUZSIKA** **Strauss** est kedvelt melódiák, keringők, polkák. Közreműködik: Buváry Lívia, Laczó András ének, Rásonyi Leila hegedű, Dráfy Kálmán zongora. Belépő: 250 Ft
22-én	16-19 óráig	Jelmezek ringy-rongyból. Belépő: 50 Ft
23-án	10 órakor és 14 órakor	MESEÁLOM a Holló együttes műsora. Belépő: 80 Ft
	16-19 óráig	Kiegészítők, jelmezek ringy-rongyból Belépő: 50 Ft
24-én	16-19 óráig	Farsangi fánk sütése. Belépő: 50 Ft
	16 órakor	Nagy László szolnoki fotóművész kiállításának megnyitója
26-án	15-18 óráig	Kicsinyek farsangi mulatsága. Belépő: 50 Ft
	19-22 óráig	Tinik farsangi diszkója. Belépő: 80 Ft
Március 5-én	18 órakor	„Oreg" régi néptáncosok batyus találkozója a Pincetanyában

Rendezvényeinkre minden érdeklődőt szeretettel várunk!

A nagy érdeklődésre való tekintettel ez év február 12-én intézményünk ismét megrendezi a

VALENTIN NAPI KONCERTET

a helyi együttesek közreműködésével.

Ezen a napon a délutáni óráktól különböző programjainkkal tesszük színesebbé, változatosabbá ezt a világszerte különleges eseményt. Szeretnénk, ha városunkban is fiatalok, idősek, férfiak és nők megismernék és gyakorolnák is ezeket a gesztusokat, szokásokat.

Programjaink:

- Virág és süteményvásár szeretteinknek
- Ajándékkészítés /bőrből, gyöngyből, papírból, textíliából/
- Mit hoz a jövő szívügyben? - a boszorkány megmondja.
- Küldjön egy szívet az üzenetfalon.
- Mit tegyek, hogy szebb és kívánatosabb legyek? /szépségápolás, öltözködés - viselkedés-kultúra - tanácsadás/
- Valentin napi gasztronómia - milyen ételekkel lepje meg kedvesét, szeretett ezen a napon?

Figyeld a Művelődési Központ plakátjait, szórólapjait! Akkor mindent pontosabban megtudhatsz!

Törökszentmiklós és Vidéke Független Közéleti Lap

Szerkesztőség: Törökszentmiklós, Kossuth út 135. Tel.: 13
Levélcím: 5201 Törökszentmiklós, Pf.:100
Főszerkesztő: Pásztor Gábor

Kiadásért felelős:
Törökszentmiklós és Vidéke Újság Alapítvány
ISSN 0866-1839
Készült a MEZOPRINT Reklámiroda gondozásában
Törökszentmiklós, Táncsics M. út 62. Tel.: 262; (60) 387-199
Tervezőszerkesztő: Nagy János