Törökszentmiklós és Vidéke

35,- Ft | V. évfolyam 3. szám 1994. március 11. | Független közéleti lap

NEM EMELTÉK A VÍZDÍJAKAT * MEGALAKULTAK AZ ISKOLASZÉKEK MEGYEI ZONGORAVERSENY A ZENEISKOLÁBAN * HÍREK AKTUALITÁSOK

a 4-6. oldalon

"... betegek és nem bolondok vagyunk ... Olvasunk újságot, néha verseket is írunk ... Kérjük bizalommal közeledjenek felénk, hogy félelemtől mentesen élhessük életünket."
"Sok gonddal jár egy ilyen kis közösség fenntartása, de megéri. Nagyon boldogok ezek a fiatalok, hogy itt lehetnek. Nem egyszer még betegen is bejönnek. Egy dolog van, amit nehezen viselek el: ha megjegyzést tesznek rájuk, vagy csúfolják őket!"

A PSZICHIÁTRIAI BETEGEK ÉS FOGYATÉKOSOK IRÁNTI MEGÉRTÉST, SEGÍTÉSÜKET KÉRIK ÍRÓINK

a 3. és 7. oldalon

OLVASÓINK ÍRTÁK

12-13. OLDAL

APRÓSÁGOK, JÓTANÁCSOK - NŐKNEK

ORSZÁGOS CSALÁDFA-FÉNYKÉP-PÁLYÁZAT TÖRÖKSZENTMIKLÓSON

JOGI TANÁCSOK
RENDŐRSÉGI HÍREK
SPORT

MIÉRT ÉS HOGYAN SZAVAZZUNK?

Immár ismert a köztársasági elnök döntése a választások időpontjáról, amelynek napról napra közeledik az ideje. A közvéleménykutatások szerint nagyon sokan úgy vélekednek, nem érdekli őket a politika, nem mennek el szavazni sem. Nagyot hibáznak.

Május 8-án lesz az első forduló, s ezt követően egy-három héten belül a második. Hogy pontosan mikor? Az időpont kijelölése az Országos Választási Bizottság hatáskörébe tartozik, amely már hosszú hetek óta munkálkodik a választások eredményes technikai lebonyolításán. Addig viszont még két hónap van, s ennyi idő még a parlamenti választásokon induló pártok és jelöltjeik rendelkezésére áll, hogy megerősítsék vagy megváltoztassák a közvéleményben róluk kialakult képet, hogy maguk felé próbálják billenteni a mérleget. Egyre inkább úgy tűnik, a cél érdekében néhány párt nem válogat az eszközökben, mindent egy lapra tesz fel. Rosszul teszik. Nagyot csalódnak, ha úgy hiszik, a két hónapos kampány alatt alapvetően megváltoztathatják a választópolgárok véleményét. Erre közel négy esztendő állt rendelkezésükre, s ez a négy év lesz a döntő. A kérdés persze nyitott: Ki(k)nek hoz győzelmet - ha hoz - május 8-a, az 1994-es választások napja?

A lényeg a „ha hoz"-on van, azon, hogy mennyire lesz eredményes a választás. Az lenne jó, ha ezt az aktust olyan kampány előzné meg, amely nem gyöngíti meg a választópolgárok politikába vetett bizalmát, ellenkezőleg: erősítené hitét, hogy szavazata valóságos és fontos választás az ország kormányzására aspiráló politikai erők, az általuk kínált programok és személyiségek között. Az sem ártana, ha minden politikai és civil szervezet tiszteletben tartaná a kampány írott és íratlan szabályait, betartaná a törvényeket és etikai normákat. Sajnos, ahogy időben haladunk előre, egyre inkább úgy tűnik, nem ez történik. És sajnos az is félő, hogy néhány párt egyre durvuló erőlködése nem hogy az általa remélt eredményt - saját szavazatainak növelését - nem hozza meg, hanem tovább keserítve a már egyébként is megkeseredett szájízt, növelni fogja a távolmaradók várhatóan egyébként is népes táborát.

Ez a választás azonban nemcsak a ki kit győz le kérdésére ad feleletet, hanem arra is, mennyire vagyunk mi, választópolgárok érettek a demokráciára, megérdemeljük-e egyáltalán, hogy saját sorsunk saját kezünkben lehessen. Mert ezen a - remélhetőleg napfényes - tavaszi vasárnapon nem csupán a versenybe szállt pártok programjairól, a fölmutatott személyiségek arcáról, gondolatairól, hanem lényegileg a jogrend, a demokrácia életképességéről is véleményt alkotunk szavazatainkkal. Most a lehetőségeinkről is döntenünk kell, s ennek a választásnak az eredménye távolabbi időkbe is mutat, mint a következő ciklus.

Ha most a választópolgárok méltatlannak tartják magukhoz, hogy alkotmányos jogukkal éljenek, ha úgy gondolják, úgyis mindegy, nem csupán az eddigi kormányzati munkáról, a politikai kultúráról mondanak lesújtó, ám kétes értékű kritikát, hanem talán hosszú időre leszűkítik szabadságuk perspektíváját is.

Ezért lenne jó, ha május 8-án minél többen elmennénk szavazni, ha minél nagyobb számban felkeresnénk a választási helyiségeket, s magunkra maradva néhány percre a szavazófülkében, senki által nem befolyásolva, utoljára mérlegelve, felnőtt megfontolással és méltósággal adnánk kézjegyünket a választottakra. Ebben a gesztusban ott rejtőzik majd kéznyújtásunk, bíztatásunk is a demokrácia felé, de ott rejtőzik súlyunk is, az, hogy a demokráciában mi vagyunk a meghatározók. Bebizonyíthatjuk, hogy hiába igyekszik minden párt az általa jónak vélt út felé terelgetni bennünket, hiába az összes kortesfogás, szónoklat, interjú és nyilatkozat, mocskolódás, rágalom, másik lejáratása, mi meg tudjuk tisztánlátásunkat őrizni, ki tudjuk a harsány hangzavarból azt az igazságot szűrni, ami valóban a polgár és az ország boldogulását segítheti. De egyszer s mindenkorra még valamire felhívhatjuk a pártok és politikai szereplők figyelmét: ha nem ugyanazt adja a következő kormány és parlament, aminek ígéretével a Tisztelt Házba kerül szavazataink révén, dícsőségük ha nem is pillanatok alatt, de négy év alatt bizonyosan szertefoszlik. Mert mi akkor is szavazni fogunk.

Most tehát ismét választhatunk. Nem mindegy, kik fogják vezetni az országot, de ez rajtunk, helybelieken csak kicsiny részben múlik. Nagyobb kérdés az, hogy mi, törökszentmiklósiak és környékbeliek kit válasszunk. Lokálpatriótizmusunk - ha van - önmagában is azt diktálná, hogy helybelit. Az előző négy évben kunhegyesi illetőségű volt a képviselőnk, amit - függetlenül attól, hogy jól funkcionált, vagy sem - sok helybeli a város eddig megszerzett pozíciójának elvesztéseként értékelt. Bizonyos értelemben talán joggal is. Nekik - és természetesen másoknak is - most itt lesz a lehetőség, hogy a városnak országgyűlési képviselője legyen, s ezt a lehetőséget meg lehet ragadniuk.

De tegyük félre a lokálpatriótizmust! Félreértés ne essék, nem a jelenlegi képviselőnk, Dr. Szabó Lajos személye elleni támadásról van itt most szó, hanem a tényekről. Konkrétan arról, hogy a választókerület választópolgárainak kb. 1/3-a törökszentmiklósi, s a létszám a vonzáskörbe tartozó községek választójogosult lakóival együtt a szavazók felét is meghaladja. Ha pedig ez így van, feltétlenül jogos az igény, hogy a körzetnek törökszentmiklósi képviselője legyen, hiszen ki más képviselhetné jobban nála országos szinten a város érdekeit.

Első ránézésre azt gondolhatnánk, hogy ez nagyon könnyen elérhető, hiszen a számok önmagukért beszélnek. De a számok önmagukban csalókák. Sok ugyan a miklósi szavazó, de a jelöltek legalább kétharmada is az lesz, ami azt vonhatja maga után, hogy Törökszentmiklós és környéke kb. 15.000 szavazójának szavazata megoszlik a kb. 10 párt és a jelöltek között, azaz a város szétszavazza magát. Ugyanakkor Kunhegyes-Kenderes és környéke egységesen szavazhat, mert lokálpatrióták nyilván ott is vannak, helyzetüket az is könnyíti, hogy csak két-három jelöltjük lesz, s a választókörzet azon részén kevésbé van jelen a pártosodás, mint itt Törökszentmikóson. Így a kisebb esetleg könnyen győzhet a nagyobb fölött.

A fenti okoskodás alapján megalapozott a kérdés: Kire és hogyan szavazzunk? A válasz már nem olyan bonyolult. Az első fordulóban mindenki szavazzon az általa favorizált pártra és jelöltre, a kialakult véleményeket, érzelmi kötődéseket úgysem lehet megváltoztatni. De a második fordulóban - mert a helyzet ismeretében arra valószínűleg sor kerül - emelkedjünk felül egyéni szempontjainkon, tegyük félre a pártérdekeket! Ismerni fogjuk jelöltjeinket, addigra zömük várhatóan kihullik a rostán, s szavazzunk a legjobb eredményt elért helyi illetőségű képviselőjelöltre. Természetesen nem minden áron, csak akkor, ha az elfogadható számunkra, ha úgy gondoljuk, méltó a bizalmunkra. Remélhetőleg eleve olyan marad talpon, mert szomorú - s a városra nézve csapnivaló bizonyítvány - lenne, ha ilyent másodjára sem tudna Törökszentmiklós felmutatni. Ne a negatív érzelem, hanem az önbecsülésünk irányítson tehát bennünket!

Az ország és városunk jövőbeni fejlődése a tét, ezért javaslom mindenkinek: Menjünk szavazni - és válasszunk!

Pató Gábor

ELMEBETEGEK A DEMOKRÁCIÁBAN

Reflexio a hajléktalanok menedékhelye ügyében a polgármesterhez írt teljes jogú állampolgári véleményekhez

A rendszerváltás sokunk számára meghozta a teljes szabadsággal járó jogok gyakorlásának lehetőségét, s olykor módot is ahhoz, hogy a kötelességek teljesítése elébe helyezze azokat. A felszabadultság jóleső érzésével vettük tudomásul a szólásszabadság, a választás- és vallásszabadság mellett a népi, nemzeti öntudatunk kiteljesedését, megizmosodását. Fiatal, nagyon fiatal ez a demokrácia még, ifjúkori vadhajtásai az egészséges legénykedők báli virtuskodásaira hasonlítanak: megmutatni kivagyiságunkat, felsőbbrendűségünket azokkal szemben, akik mindenki által láthatóan szerencsétlenebbek nálunk. Ellenük könnyebb a győzelem, jobban sebezhetők, a pofon is hamarabb elcsattan. Lélektani tétel ez, az vesse az elkövetőre az első követ, aki életében még sohasem került ilyen helyzetbe! Az esemény azonban kétszereplős: az egyik adja, a másik kapja. Én most a másik oldaláról közelítem meg ezt a történést.

A demokrácia megadta a jogot az erősnek, az egészségesnek, nekünk gyöngéknek, kisebbeknek a sértő megbélyegzés mellett - mert betegek /és nem bolondok/ vagyunk - jogainkat korlátozta. Elfogadjuk, beletörődünk, hiszen betegségünk igazi súlyát mi érezzük, mi viseljük a nap minden percében, télen, nyáron, hétköznap és ünnepnap egyaránt. Hogy milyen nagynak, erősnek, szabadnak, minden joggal szabadon rendelkezőnek lenni, közülünk többen tudják - valamikor mi is közéjük tartoztunk. Emlékszünk még mi is arra a nagyon jó érzésre - emlékszünk, mert mint mondottam már, betegek és nem bolondok vagyunk - ami mások fölé emelt. Lehetővé tette nemcsak azt, hogy a társadalom aktív, hasznos dolgozóinak tekinthettük magunkat, hanem fiatal kakas módjára belecsíphettünk a gyengébbekbe, lekukorékolhattuk az elesettebbeket.

Olvasunk újságot, néha verset is írunk. Tájékozódunk a bennünket körülvevő világról: látjuk, hogy rajtunk kívül - sokkal többen - vannak rossz emberek, betörők. Nem közülünk kerülnek ki azok akik a szórakozóhelyek felforgatói, kirakatok rablói, buszvárókban lányok megerőszakolói - mégis velünk ijesztgetik sokan magukat és még többen másokat. Nem tagadjuk, - igazsághoz mi is ragaszkodunk - ,hogy közülünk is kerültek már ki börtöntöltelékek. Őket mi is elítéljük, mert érzünk és sajnálni tudjuk azokat, akiket indokolatlanul bántanak: a szegényeket, az elesetteket, a védekezésre képteleneket.

A demokrácia toleranciát is jelent, megmutatja azt az erőt, mely képes elviselni mások másságát, gyengébbségét, betegebbségét, az élettől meg nem kapott hiányosságait. Hozzánk is járnak Isten szolgái: hitükkel, szeretetükkel gyógyítanak minket, megkönnyítik elviselni lelki sebeinket, megmutatják a Teremtő jóakaratát, teherviselésünk szabad, senkinek sem ártó útjain. Mi azt kérjük embertársainktól, keresztény hittel közelítsenek megítélésükben hozzánk. Jusson eszükbe fájdalmuk, valahányszor indokolatlanul, vétlenül bántották őket. Számtalanszor adtuk jelét már annak, hogy ha vétkeztünk is, megbántuk, igyekszünk jóvátenni fogyatékosságainkból eredő hibáinkat. Eddig is nyitottak voltak kapuink - nemcsak a mi oldalunk felől. Aki őszinte érdeklődéssel, tiszta szívvel keres meg bennünket, és nemcsak egy ketrecbe zárt „csodabogárra" kíváncsi, azonos fogadtatásban lesz része. Sok látogatónk volt már. Közülük többen a demokrácia jeles formálói a városban. Szeretnénk, ha minél többen megismerkednének velünk, és őszinte véleményükkel hozzájárulnának ahhoz, hogy minél teljesebb lakói legyünk ennek a szép alföldi városnak, otthonunknak.

Betegek vagyunk, talán mi is tehetünk róla, talán nem jobban mint egyéb hibáiért, „bűneiért" felelős az ember. Az élettől ezt a sorsot kaptuk. Reméljük, lesz erőnk tisztességben végig járni ezt az utat. Bízunk embertársaink jóságában - nem nehezítik meg terheink viselését.

Közösen kérjük, a gondozottak és a dolgozók, környezetünket és a város valamennyi lakóját, bizalommal közeledjenek felénk, fogadják el azt a szeretetet, amit mi adni tudunk, tegyék lehetővé számunkra, hogy előítélettől- és félelemtől mentesen az elfogadás reményében élhessük le mi is az életünket.

Törökszentmiklós, 1994. febr. 15.

Dr. Hodosi Miklós
igazgató főorvos
a Psychiatriai Betegek Otthona
lakói és dolgozói nevében

HÍREK - AKTUALITÁSOK

ÖNKORMÁNYZATI HÍREK

ÁLLANDÓ TÜDŐSZŰRŐ ÁLLOMÁS TÖRÖKSZENTMIKLÓSON

Az egészségügyi mutatók szerint az utóbbi időben emelkedik Magyarországon a tbc-ben és tüdőrákban megbetegedettek száma. Ez alól Törökszentmiklós sem kivétel, a városban működő tüdőgondozó által ellátott területen 1992-höz viszonyítva 1993-ban a tüdő tbc-s betegek száma 26-ról 36-ra, a tüdőrákosoké 37-ről 55-re növekedett. Mivel a betegségek megelőzésének hatékony eszköze a célzott tüdőszűrés, amely csak a városunkban működő háziorvosokkal együttműködő szűrőállomás megvalósításával lehetséges, Dr. Szántai Imre, az EGYMI igazgató főorvosa jelezte az önkormányzat felé, hogy szeretne egy, a városi tüdőgondozóban működő szűrőállomást létrehozni. A feladat ellátásához szükséges szűrőkészülék 5 millió 400 ezer forintba kerül, működtetésének többletköltségét a Megyei Tüdőgondozó finanszírozná. Mivel az igénybejelentéshez szükséges az önkormányzat egyetértése, kötelezettségvállalása és saját anyagi erő biztosítása, a kérdésről a képviselő-testületnek kellett döntenie. A döntést megkönnyítette, hogy 1995-re egészségügyi gépműszer beszerzésére céltámogatási igényt lehet benyújtani a TÁKISZ-hoz, mely alapján a beruházási összeg 40 %-a megigényelhető, s csak 60 %-ot kell saját erőből biztosítani. A képviselők felismerve a kérdés horderejét, egyhangúlag támogatták az előterjesztést, s a városra eső rész, 3 millió 240 ezer forint 1995. évi költségvetésbe való beütemezését.

MEGALAKULTAK AZ ISKOLASZÉKEK

1993-ban törvény született az iskolákban működő iskolaszékek létrehozásáról, amelyeket a törvény hatálybalépését követő 6 hónapon belül - 1994. febr. végéig - kellett létrehozni. A törvény rendelkezett az iskolaszékek létrehozásának mikéntjéről, működéséről is. Tagjait a szülők, a nevelőtestület és az intézményfenntartó /önkormányzat/ azonos számú képviselői adják, a szülők képviselőit az iskolai szülői munkaközösségek, a nevelőket az adott nevelőtestületek választják, a fenntartó képviselőit pedig a fenntartó bízza meg, akik nem csak önkormányzati képviselők lehetnek.

Az iskolaszék döntési jogkörébe tartozik saját működési rendjének, munkaprogramjának elfogadása, tisztségviselőinek megválasztása. Egyetértési joggal bír az intézményi SZMSZ, a Házirend elfogadásában, javaslatot tehet az intézmény egészét érintő kérdésekben.

A város iskoláiban már korábban megválasztották az iskolaszékek szülői és nevelői képviselőit, az önkormányzat pedig febr. 24-i ülésén bízta meg a fenntartói képviselőket a feladat ellátásával.

a Petőfi Sándor Ált. Iskolához: Búzás Sándor, Fehér László és Mihály Márton képviselőket;
a Kölcsey Ferenc Ált. Iskolához: Mészáros János alpolgármestert, Reiff Aladárt, a Lehel Hűtőgépgyár Kft. vezérigazgatóját;
a Hunyai Úti Ált. Iskolához: Kolozsi József és Évinger Magdolna képviselőket, Órsi János pedagógust;
a Kodály Zoltán Zeneiskolához: Dr. Kókai János fogorvost, Póth János képviselőt;
a Bercsényi Miklós Gimnáziumhoz: Dr. Pataky Csaba és Hevesi Tóth Ferenc képviselőket;
a Székács Elemér Mg. Szakközépiskolához: Kelemen Bélát, a törökszentmiklósi Mg. Rt. vezérigazgatóját, Madarassy István képviselőt és Szilágyi Ferencet, a Megyei Földművelésügyi Hivatal vezetőhelyettesét;
a 604. sz. Szakmunkásképző és Szakközépiskolához: Sántha Albert alpolgármestert, Fejes Ferenc és Kovács László képviselőket.

MÉG NEM EMELKEDTEK A VÍZDÍJAK

Az egész város lakosságát érintő kérdésben kellett döntenie febr. 24-én a képviselő-testületnek. A Parlament 1993. dec. 7-én elfogadta az ártörvény módosítására beterjesztett javaslatot, melynek értelmében az ivóvíz- és csatornaszolgáltatás díjának ármegállapítási jogkörét 1994. jan. 1-jétől a települési önkormányzatok hatáskörébe adta.

Az önkormányzat a hatékonyan működő vállalkozó ráfordításaira és működéséhez szükséges nyereségére figyelemmel a legmagasabb hatósági árat állapítja meg, amelynél a szolgáltató magasabb árat nem érvényesíthet.

A Jász-Nagykun-Szolnok Megyei Víz- és Csatornaművek Rt. előterjesztette kérelmét a díjak megállapítására, melyek a következő áremeléseket célozta meg:

az ivóvíz szolgáltatásnál 46,30 Ft/m3-ről 56,00 Ft/m3-re /12 %/
a csatornamű használatnál 26,60 Ft/m3-ről 32,00 Ft/m3-re /12 %/

Az emelést az infláció növekedésével, a fogyasztás csökkenésével, az állandó költségek arányának növekedésével és a csúcsfogyasztásra méretezett művek kihasználatlanságával indokolta, s jelezte, hogy az Rt. működésének veszélyeztetése nélkül ennél alacsonyabb díjak nem alkalmazhatók. Amennyiben bármely önkormányzati képviselő-testület alacsonyabb díjakat kíván alkalmazni, úgy a társaság részére az árkülönbözetet meg kell térítenie.

Hosszas képviselői vita után - mely során többen hangsúlyozták, hogy körzetük polgárai ilyen méretű díjemelést nem tudnak elviselni - Búzás Sándor képviselő kompromisszumos javaslatot terjesztett elő: a testület 50 Ft/m3-es víz és 30 Ft/m3-es csatornadíj emelést fogadjon el, melynek bevezetésére ápr. 1-jétől kerülne sor. Szavazásra került a sor, amely 13 igen és 7 nem szavazatot eredményezett ugyan, de ez eggyel kevesebb volt az elfogadáshoz szükségesnél. Így egyelőre maradtak a régi díjak, de a kérdés még nem dőlt el.

Febr. 28-án került sor a Víz- és Csatornaművek Rt. közgyűlésére /az Rt. tagja a város is/, amelyen a térségre vonatkozó egyes díjakról döntöttek volna. Mivel sok önkormányzat még nem jelezte álláspontját, érdemi döntés valószínűleg csak a következő hónapban születik, s valószínűleg az emelés mellett. Ez esetben az önkormányzatnak ismét vissza kell a kérdésre térnie. Két döntési lehetősége lesz, vagy elfogadja a díjemelést, s a lakosságnak azt kell fizetnie, vagy nem, s az esetben a különbözetet neki kell állnia. Ez is komoly problémát okozna, hiszen kb. 11 millió forintról van szó, amelyet az éves városi költségvetés 17 millió 200 ezer forintos tartalékalapjából kellene elvenni. Döntés márciusban várható.

Összehasonlító vízdíjak:	1993. év	1994. évi javaslat
1. Maximum	79,20 /Nógrád/	116,00 /Nógrád/
2. Minimum	19,40 /Gyula/	24,00 /Bp./
3. Átlag	35,29	43,42
4. Szolnok	46,30 /31. vízdíj/	56,00 /36. vízdíj/

Februári számunkban a város költségvetéséről szóló cikkünkben a Városi Könyvtár és a Művelődési Központ különválásával kapcsolatosan azt írtuk, hogy e szétválás 2,5 millió forint többletkiadást jelent a város számára. Tettük ezt azért, mert a képviselő-testület elé terjesztett írásos anyagban ez szerepelt, s utólag sem módosult. Kiderült azonban, hogy a fenti adat könnyen félreérthető. Nem arról van ugyanis szó, hogy az önállóság kerül ennyi többletbe, a plussz költség zömében a közalkalmazotti törvény végrehajtásából és a közös költségek szétbontásából származik

- Szerk. -

HÍREK - AKTUALITÁSOK

IFJÚ ZONGORISTÁK VERSENYE A ZENEISKOLÁBAN

A Közép-Magyarországi Tankerületi Oktatási Központ, a Jász-Nagykun-Szolnok Megyei Pedagógiai Intézet és Törökszentmiklós Város Önkormányzata támogatásával febr. 25-26-án immár hatodik alkalommal került megrendezésre a Kodály Zoltán Zeneiskolában a Jász-Nagykun-Szolnok megyében működő zeneiskolák zongora tanszakos növendékeinek zongoraversenye.

Az öt korcsoportban meghirdetett zenei vetélkedőn a megye nyolc zeneiskolájából érkezett negyvenkilenc növendék mutatta be kötelező és szabadon választott művekből álló műsorát. A két napos rendezvényen neves szakemberekből álló zsűri figyelte és értékelte az ifjú zenészek produkcióit: elnöke Straky Tibor, tagjai dr. Irinyiné Gönczy Judit és Farkas Pál voltak. A rendezvény vonzerejét Hargitai Imre zongoraművész péntek este megtartott nagy sikerű koncertje növelte.

A versenyen a Kodály Zoltán Zeneiskola növendékei a következő helyezéseket érték el:

II. kategóriában Galsi Marianna III. helyezés

III. kategóriában Polgár Marianna és Szabó Júlia III. helyezés

IV. kategóriában Balázs Katalin I. helyezés

A zeneiskolák versenyében a Jászberényi Palotásy János és a Szolnoki Bartók Béla Zeneiskola mögött a Kodály Zoltán Zeneiskola a harmadik helyet szerezte meg.

60 ÉVE EGYMÁS MELLETT

Három év eltelte után, febr. 12-én ismét GYÉMÁNT esküvőre került sor a törökszentmiklósi házasságkötő teremben. Az 1905. okt. 25-én Törökszentmiklóson született Bácsi Bálint és az 1912. jún. 23-án Karcagon született Mátyus Margit majdnem napra pontosan 60 évvel ezelőtt léptek oltár elé Karcagon, hogy örök hűséget fogadjanak egymásnak.

A 81 éves Margit néni és a 89 éves Bálint bácsi nehézségekkel, de szeretettel és megértéssel együtt töltött hatvan év után úgy döntöttek, az anyakönyvvezető és a széles körű rokonság előtt megerősítik az egyébként is elszakíthatatlan köteléket, s ismét elmondják az 1934-ben egymásnak tett fogadalmukat: „Mi, házastársak ünnepélyesen fogadjuk, hogy 60 évvel ezelőtt tett fogadalmunkat megerősítjük, a továbbiakban is jóban, rosszban, egészségben és betegségben egymás mellett hűségesen kitartunk."

Az ünnepélyes eseményen 6 gyermeke, 13 unokája és 20 dédunokája köszöntötte az idős házaspárt, az anyakönyvvezető köszöntő levél kíséretében átadta a város polgármesterének ajándékát, a Béke Mgsz. nevében pedig Balogh Pál elnök adta át ajándékát nyugdíjasának, Bálint bácsinak.

Mindkettőjüknek mi is sok boldogságot és jó egészséget kívánunk!

NÉPRAJZTUDÓS A GIMNAZISTÁK KÖZÖTT

Febr. 23-án a Könyvtári Napok keretében a Bercsényi Miklós Gimnázium vendége volt dr. Bellon Tibor néprajzkutató, a karcagi Győrffy István Múzeum igazgatója. Az ismert szakember filmrészletek bemutatásával egybekötött előadást tartott az MTV-n közelmúltban, a Duna TV-n

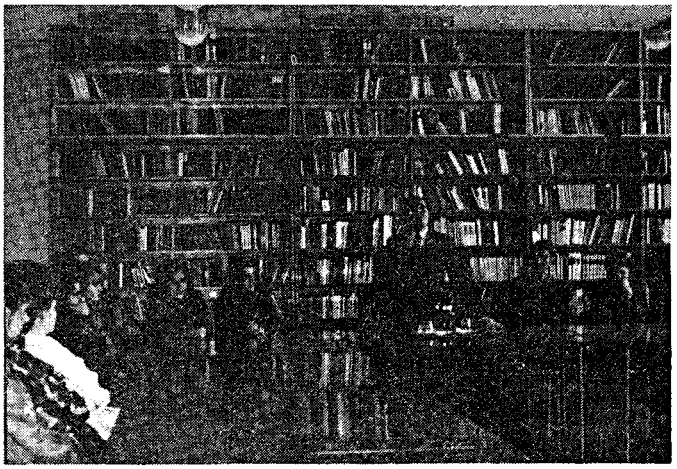

éppen most sorozatban vetített hét órás Tisza c. filmről, amelynek ő az egyik tudományos szakértője. A nagy érdeklődést követő előadás után kötetlen beszélgetésre került sor az előadó és az érdeklődő diákok, tanárok között, amely során számos földrajzi és néprajzi érdekesség került szóba. Képünkön dr. Bellon Tibor és a diákok egy csoportja.

- HIRT -

HÍREK - AKTUALITÁSOK

A MEZŐGAZDASÁG: A GAZDÁLKODÓK ÉLETTERE

A GAZDA című folyóirat főszerkesztőjével: Pekár Istvánnal és főszerkesztőhelyettesével: Dr. Gyulai Györggyel találkoztak az érdeklődők a Városi Könyvtárban február 24-én délután. A hetilap két éve indult, családi vállalkozóknak nyújt segítséget, hogy elsajátíthassák a korszerű gazdálkodás alapismereteit, de céljuk emellett a gazdák önbizalmának és termelési kedvének erősítése is. Lapjukban közvetlenül hasznosítható információkat adnak a mezőgazdasággal kapcsolatos összes témákban.

Pekár István

A lap ismertetése után a találkozó kötetlen beszélgetéssé alakult a mintegy harminc résztvevő és a szakemberek között. Előkerültek a gondok, a problémák, pl.: nem veszik át a terményeket, nyom az adórendszer, a gépeket nem tudják megvenni, nehéz a hitelfelvétel . . . stb.

Az újságírók hozzáértő válaszaikban kitértek arra, hogy ha a gazda saját maga nem intézi dolgait - más nem teszi meg helyette. Aktívvá kell lennie, a falvak népének önszerveződéssel kell megteremteni a piacot, a kölcsönfelvevőnek hitelképesnek kell lennie. A Vidék Bankja sem ad olcsó hitelt, csak az az előnye, hogy helyben lesz.

Megtudtuk, hogy március 1-től új segítséget kap országosan a mezőgazdaság: a FALUGAZDÁSZ-t! Egyelőre 741-et, de számuk jövőre a tervek szerint 1500-ra fog nőni. Lesznek tehát, akikhez a gazdálkodni akarók fordulhatnak égető kérdéseikkel: mit termeljenek, hogyan jussanak pénzhez, mennyit kockáztassanak, hol adjanak el . . . stb. Fel lehet keresni azt a jól tájékozott agrárszakembert, aki tudja, hogy a termeléssel, támogatással, hitellel, piaccal stb. kapcsolatos kérdésekre hol, kinél kaphatnak választ, a falugazdász részeiben is ismeri a kormányzati intézkedéseket, a támogatások igénybevételének lehetőségeit és a pályázatok elkészítéséhez is segítséget nyújt.

Bár egyelőre nem jut szakember minden településre, nekünk, törökszentmiklósiaknak lett falugazdászunk Tóth György személyében, aki kb. 20 évig volt nagyüzemi termelésben állattenyésztési ágazatvezető majd főágazatvezető, azután a BOSCOOP-nál szarvasmarhatenyésztési szaktanácsadó és a mezőhegyesi sertéshústermelési rendszernél szintén szaktanácsadóként dolgozott. 1990 óta egyéni vállalkozó.

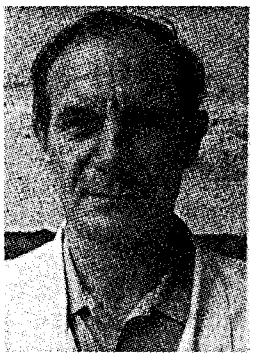
Dr. Gyulai István

A beszélgetés során javaslatok hangzottak el a GAZDA c. hetilag témáinak bővítéséhez, szó volt még a föld értékének összehasonlításáról nyugati szomszédunkéval, a földtörvényről, áruink reklámozásának fontosságáról.

A Székács Elemér Mezőgazdasági Szakközépiskolából érkezett hallgatók kérdésekre elmondták, hogy esetleg majd ők is gazdálkodnak, ha megfelelő háttér lesz hozzá. Pekár István igyekezett meggyőzni őket a gazdálkodás előnyeiről, de nem vitatta, hogy előbb Magyarországnak is el kell jutni a nyugati gazdaságok magas szintjére.

Befejezésül Batáné Máté Mária könyvtárigazgató felhívta a figyelmet a Városi Könyvtár számítógépes programjainak használatára és megköszönte a találkozón való megjelenést, ami mindkét fél számára eredményes volt.

Hajnal Józsefné

PEDAGÓGUS FÓRUM A PÓDIUMTEREMBEN

„... joggal feltételezhető, hogy az ország oly annyira szükséges nyugalmát és a tanító-nevelő munkát sztrájkkal fenyegetni és rontani a hivatásukért mindig helytállni kész pedagógusok nem tartják etikusnak. Több, mint groteszk éppen most ilyen akciókkal megjelenni a társadalom előtt, amikor a kormány és az önkormányzatok erőfeszítései alapján az elmúlt időszakban soha nem tapasztalt nagyarányú bérrendezésre került sor" - idézte febr. 25-én a Pódiumteremben Mádl Ferenc művelődési miniszter szavait előadásának bevezetőjében Szöllősi Istvánné, a Pedagógus Szakszervezet főtitkára.

Mint kiderült a miniszter a pedagógusok országos elégedetlenségére, az általuk munkaügyi bíróságokon tömegében megindított perekre gondolt, amikor etikátlanságról beszélt.

- Miért lenne erkölcstelen az - tette fel a kérdést a főtitkár asszony -, ha a pedagógusok törvény biztosította jogukkal élve próbálják kiharcolni azt, amit egyszer már a Parlament döntése alapján megkaptak, s amit egy képviselői módosító javaslat nyomán a kormány visszavett tőlük? - A gondolatot továbbvéve kifejtette, hogy bár azon sem lehetne csodálkozni, ha a PSZ tüntetésre, sztrájkra hívná fel a pedagógusokat, a szakszervezetnek azonban nem ez a célja. Sokkal inkább azt szeretné elérni, hogy olyan törvénymódosításra kerüljön sor, mely a Munka Törvénykönyvében pontosan megfogalmazza a munkáltató szakszervezetekkel való megállapodásának szabályait, tisztázná az Érdekegyetető Tanács és a Parlament közötti kapcsolatot, s garantálná a szakszervezet jogosultságait. Amíg erre nem kerül sor, az oktatásba az szól bele, aki akar, megalapozatlan, a pedagógustársadalom, s az egész oktatásügy érdekeit sértő döntések születnek. Ismertette, hogy a Pedagógus Szakszervezet közgyűlése petíciót juttatott el a házelnökhöz, amelyben kérte, hogy a Parlament haladéktalanul tűzze napirendre az oktatási törvény módosítását.

Fotó: Csibi Szilvi

Vázolta az oktatással kapcsolatos legégetőbb problémákat, s felhívta a figyelmet, hogy az adott helyzetbe nem szabad belenyugodni. Az előadás befejeztével a fórum résztvevői tettek fel kérdéseket, majd az előadó és az érdeklődők között kötetlen beszélgetésre került sor.

- P -

A BIZTONSÁG SZIGETE

Egy sziget gyakran lehet „mentsvára" a kezét feléje kinyújtó, rászoruló embernek. Ilyen a nagyon találóan elnevezett SZIGET REHABILITÁCIÓS SZÖVETKEZET TÖRÖKSZENTMIKLÓS, ami lehetőséget ad a megkapaszkodásra, hogy el ne merüljenek a gondok tengerében a „mássága" miatt nehezen boldoguló fiatalok. Ez nem egyszerűen munkahely - annál sokkal több! Csökkent munkaképességű fiúkat és lányokat foglalkoztatnak hat felnőtt rehabilitált dolgozó segítségével. Márton Jánosné munkahelyi vezető igazi anyai szeretettel és áldozatkészséggel törődik velük. Az eltérő tantervű iskolát befejezett fiatalokat

Fotó: Árvai

enélkül milyen lehetőségük lenne olyan értelmes időtöltésre, ami a megbecsültség, a fontosság érzetén túl kereseti lehetőséget, anyagi biztonságot és ráadásul még nyugdíjat is ad nekik?

Mint vezetőjük elmondja, nehéz volt az út idáig. Csak említette, de nem részletezte azt a szomorú időszakot, amikor egyesek kihasználták fogyatékos embertársaikat. Ebből okulva kereste meg a budapesti SZIGET REHABILITÁCIÓS SZÖVETKEZET elnökasszonyát, aki segítőkészségét és emberségét bizonyítva, felvállalta kis közösségüket. Ennek keretén belül dolgoznak.

1990. november 1-jén kezdték meg a munkát a Városi Művelődési Központ pincehelyiségében. A rendszerváltás idejében nem volt rá máshol lehetőségük. Akkor az is nagyon jó volt.

1992. június 26-án az önkormányzat kiutalta részükre a Kossuth út 141. szám alatti épület egy részét, amiért most ezúton is szeretnének köszönetet mondani. Így embereségesebb körülmények közé kerültek. Hasonlóképpen köszönik a MEZŐGÉP öntödének az asztalok és székek adományozását.

Helyük és berendezésük tehát már van, de itt az égető probléma: az anyagellátás. Hogyan tudjanak foglalkoztatni, esetleg haszonnal termelni - és bővítésre gondolni - anyag nélkül? Márton Jánosné nagyon sok gyárat és üzemet keresett meg levélben, és kért olyan anyagot, amit már nem tudnak felhasználni. Még válaszra sem méltatták! Minden anyagot pénzért vásárolnak, de még így is nehezen jutnak hozzá. Martfűre, Békésre, de néha még messzebbre is járnak érte. /A mai benzinárak mellett!/

Tetszetős termékeket készítenek: kispárnát, ülőpárnát, szőnyeget, lábtörlőt és ezek mellett még szivacs-zúzalékot is. Sok mást is elő tudnának állítani, ha lenne egy ipari varrógépük, ami 220 W-ről működik, de sajnos nincs rá pénzük. Jelenleg kilenc fogyatékos fiatalt fogalkoztatnak. A tizedik júliusban örökre eltávozott közülük, 22 évesen. Hirtelen jött halála valamennyiüket nagyon megrázta.

Sok gonddal jár egy ilyen kis közösség fenntartása, de megéri! Nagyon boldogok ezek a fiatalok, hogy itt lehetnek. Nem egyszer még betegen is bejönnek. Örömmel vesznek részt mindenben, mert érzik, hogy szükség van rájuk és munkájukra. A családoknak is nagy segítség ez, hiszen nem kell egyedül hagyni őket otthon. Hozzájuk hasonló társak között vannak, és nem kell attól tartani, hogy visszaesnek a fejlődésben. Nehézséget okoz, hogy nem tudnak ebédelni a magas árak miatt, és a vidékről bejárók ingyenes utazási lehetősége is megszűnt. Kis keresetükből havi 2500 Ft-ot fizetnek az autóbuszra.

Elég sok szülő jön gyermeke felvételi kérelmével, de jelenlegi körülményeik között nem lehet bővíteni a létszámot. Ha talán ajándékba nem is, de csekély térítés ellenében kaphatnának maradék anyagot, akkor még néhány rászorulót foglalkoztathatnának. Aranyosak, kedvesek ezek a fiatalok, csak tudni kell velük szót érteni. Nagy akaraterővel rendelkeznek, sok egészséges embertársuk példát vehetne róluk. Egy dolog van, amit nehezen viselnek el: ha megjegyzést tesznek rájuk, vagy csúfolják őket. Akik ezt teszik, gondoljanak arra, hogy egy váratlan baleset következtében ők is válhatnak a többi embertől eltérővé!

Ha lenne, aki valamilyen formában támogatni szeretné e kis közösséget, azt szívesen fogadják a Kossuth út 141. sz. alatt.

Hajnal Józsefné

Színes igazolványképek, portré, gyermek- és esküvői felvételek készítését vállalom.

Üzletünkben a fényképezéshez szükséges cikkek széles skálája kapható.

Színes amatőr képkidolgozás már 15,90-ért, darabonként!

Árvai János fényképész
Kossuth út 155.
Tel.: 162

A FÉNYSZÖV AJÁNLATA:

- Fekete-fehér és színes igazolványképek hagyományosan és egy perc alatt is,

- Színes amatőrmunkák kidolgozása az eddigi három helyett egy nap, alatt változatlan áron,

- Portrékészítés minden korosztálynak,

- Családi események (esküvő, névadó, temetés) megörökítése,

- Fénymásolás A/3, A/4méretben, (kicsinyítés, nagyítás)

Képkeretezés! 30 féle keretből választhat!

Ezt is a FÉNYSZÖVBEN!

Keressen bennünket, kérje szolgáltatásainkat!

PÁLYÁZATI FELHÍVÁS

Az ENSZ Közgyűlése az 1994. esztendőt a CSALÁDOK NEMZETKÖZI ÉVÉNEK NYILVÁNÍTOTTA

Az év mottója:
„A családra mindenkinek szüksége van,
a család mindenkire számít."

Törökszentmiklós Város Önkormányzata; Törökszentmiklósi Városi Művelődési Központ; Törökszentmiklósi Nagycsaládosok Egyesülete

ORSZÁGOS CSALÁDFA-FÉNYKÉP PÁLYÁZATOT HIRDET

Fővédnöke: dr. Czeizel Endre

A pályázat célja: A családok, a gyermekek fényképekről is ismerjék meg gyökereiket, őseiket, a hzzájuk fűződő történeteket, elbeszélések, legendák alapján.

A pályamunka elkészítése: A családi albumokban, fiókok mélyén, hagyatékokban fellelhető eredeti fényképekből állítsák össze a CSALÁDFÁT, a jelenlegi családtól mindaddig visszamenőleg, amíg fényképeken bemutathatók őseik. Fényképkeretben helyezzék el a CSALÁDFA FÉNYKÉPEIT - minden fénykép alatt írógéppel vagy nyomtatott nagybetűvel tüntessék fel a család nevét, a fotózás évét, /kb. év/

KÜLÖNKATEGÓRIA: CSALÁDFA-ESKÜVŐI KÉPEKEN
Díjazása: NÍVÓDÍJJAL

A TÖRÖKSZENTMIKLÓSI CSALÁDFA-FÉNYKÉP-PÁLYÁZAT kiállítása, *1994. augusztus 20-án*

Fővédnöke: *Szegő János polgármester*
Védnökei: Mészáros János alpolgármester
Sántha Albert alpolgármester
Wolcsánszkyné Cseh Zsuzsa fényképész

Támogatói: Sooters Fotó Kft. Törökszentmiklós, Kossuth L. út 125.; Törökszentmiklós és Vidéke Újság Alapítvány

Nevezési határidő: 1994. június 1.

A nevezéseket írásban kérjük beküldeni.

A pályamunkák beküldési határideje: *1994. augusztus 1.*

Helye: Városi Művelődési Központ Törökszentmiklós, Kossuth L. út 135.

Díjazása: I. díj: 5000 Ft; II. díj: 4000 Ft; III. díj: 3000 Ft és a támogatók által felajánlott NÍVÓDÍJAK.

A CSALÁDFA-FÉNYKÉP-PÁLYÁZAT országos kiállítása Törökszentmiklóson 1994. december 17-én 10 óra a Városi Művelődési Központ Pincegalériájában.

11 órakor a város főterén felállított karácsonyfánál az ötödik alkalommal megrendezésre kerülő MINDENKI KARÁCSONYA ÜNNEPSÉGSOROZAT keretében jelképesen elhelyeziik a pályázók családfájukat az élőképben megelevenített betlehemi istállóbana a SZENTCSALÁD tiszteletére.

CSALÁDFA-FÉNYKÉP PÁLYÁZAT

(három fotó illusztrálásként)

A család ma: anya három gyermekével

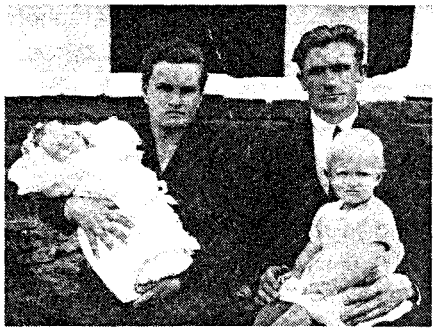

Az anya szülei gyermekeivel

Az elhunyt férj szülei két fiukkal

PROFILVÁLTÁS A TAURINA-AGRÁR KFT-NÉL?

Azt beszélik a városban, hogy van egy kis cég, amelyik szokatlanul sok mindennel foglalkozik, és ez a TAURINA. Sokakban felmerült az a kérdés is, hogy a törökszentmiklósi TAURINA-AGRÁR Kft., miután 100 %-ban privatizálódott, hagyományos tevékenységéből - melyről már a tisztelt olvasó korábban e lap hasábajain informálódhatott - talán nem tud megélni?

A hír annyiban igaz, hogy a Kft. valóban 100 %-ban privatizálódott, sőt 1993-ban az Óballai úti telephelynek is teljesjogú tulajdonosa lett.

A hír igaz annyiban, hogy hagyományos szolgáltatásai iránti kereslet nem éppen fizetőképes, de továbbra is nagy.

És a hír igaz annyiban is, hogy bővült a cég tevékenysége. Ugyanis az a kör, ahol tevékenységét végzi, egy a korábbinál komplexebb szolgáltatást vár el és igényel.

Éppen ezért a mezőgazdasági kis- és nagyüzemek részére új és használt gép beszerzésében működik közre. Hitelpályázatok készítését vállalja. Ezzel hozzájárul, hogy a mezőgazdasági termelők mind szélesebb rétege hozzájusson az 500.000 Ft-os vissza nem térítendő támogatáshoz és az MFA-tól igényelhető 50 %-os kamatmentes kölcsönhöz.

Bekapcsolódott a mezőgazdasági termékforgalmazásba. A csillagászati takarmányárakat mérséklendő, jelentős mennyiségű takarmánykukoricát hozott lakossági forgalomba méltányos áron. Felhívta a lakosok figyelmét, hogy ne fizessenek többet a takarmánykukoricáért, mint amennyit ér.

Erősödött ügynöki tevékenysége. Az előző év tapasztalatai alapján az idén is nagy mennyiségű vetőmagot, műtrágyát, lombtrágyát, bálakötöző zsineget kíván forgalmazni kis- és nagyfogyasztók részére egyaránt. Termeltetési szerződést köt, szaktanácsot ad.

Tehát nem profilváltásról van szó, hanem a szolgáltatások körének racionális mértékű és ökonómiai szempontból megfontolt bővítéséről. Teszi ezt a cég az erős versenytársak szoros gyűrűjében, reméljük sikerrel.

(x)

Szecsei József

LÁTATLANBAN NEM LEHET!

Lakás értékbecslést csak szakértővel!

Lakás adásvételnél az eladó és a vevő szempontjából is legfontosabb momentum: kit bízzanak meg az eladó lakás felértékelésével. Semmi esetre sem a szomszédot, - ha már több lakást is adott el, ha „tökéletes információi" is vannak - hanem egy ingatlanszakértőt. Bízza az értékbecslést szakértőre!

A lakótelepi lakások átlagára 18-20.000 Ft négyzetméterenként. De pontosan mennyi egy bizonyos lakásé? Lehet 15 ezer is, 20 ezer forint is . Hogy több közül melyik ér többet vagy kevesebbet, csak a szakértő állapíthatja meg.

Nagyon sok ismérvet kell figyelembe venni: déli vagy északi fekvésű, saroklakás vagy sem, milyen a külső képe, megközelíthetősége, stb. Ezekből a laikus „becsűs" rendszerint megfeledkezik.

Az eladó szubjektív - többnyire túlértékeli lakását - a szakértő nem. Az értékbecslő ingatlanközvetítő is, tehát reális. Ő el akarja adni az Ön ingatlanát, s mivel fizetése annak függvénye, igyekszik minél magasabb áron értékesíteni azt. De éppen azért, hogy el tudja adni, figyelembe veszi a valós piaci értéket is.

Nem biztos, hogy az Ön beruházásai beszámíthatók az ingatlanárba! Van szükséges, gazdaságos és luxus beruházás, de ebből a vevő általában csak az első kettőért hajlandó fizetni. Hiába készíttetett Ön különleges, drága fából parkettát, a vevő csak a parkettát hajlandó látni, s csak azért hajlandó fizetnii. Ki hoz közös nevezőre? A szakértő.

Óvakodjon attól is, aki az általa megállapított érték utáni százalékot kér a becsléstől. Biztos „jól" felértékel, de vajon el is ad? Az ingatlan felértékelésére, csak helyi ismeretekkel rendelkező szakember alkalmas, Törökszentmiklóson, pl.:

(x)

Sarkadi Ferenc ingatlanforgalmi szakértő
és a „SANSZ" Betéti társaság

RENDŐRSÉGI HÍREK

LÓ NÉLKÜLI LOVASOK

Ismeretlen tettesek látogatták meg lakatlefeszítés módszerével a Törökszentmiklósi Mezőgazdasági Rt. Szenttamás Imre majorban lévő lóistállóját február 6-ra virradóan, ahonnan lószerszámokat tulajdonítottak el.

A nyomozás során megállapítást nyert, hogy a bűncselekményt a sértett volt dolgozója, CS. ZS. nagykörüi lakos, valamint B. I. kengyeli lakosok követték el. Az eltulajdonított lószerszámok egy része lakásukon, másik része az orgazdáktól lefoglalásra került. A nyomozást vádemelési javaslattal fejezte be a rendőrség a tolvajok és orgazdák ellen.

APAI LECKE

Február 9-én 22 óra körüli időben a járőr tettenérte F. I. törökszentmiklósi lakost, amint egy pajszerral a Pánthy u. 31. szám alatti Palackozott Italok Boltjának felnyitásán ügyködött. Kihallgatása során cselekményére meglepő magyarázatot adott: Az üzlet a fia tulajdona, akit meg akart leckéztetni, mivel annak feleségére haragszik, és ezért akart betörni az üzletbe. A továbbiakban a bíróság dolga, hogy a „jószándékú" apa cselekedetét miként jutalmazza.

NEM VOLT NYERŐ A JOKER

Tetőbontás módszerével látogatták meg ismeretlen tettesek február 8-ra virradóan a Fürst S. u. 1. szám alatti JOKER Bisztrót, ahonnan cigarettát, édességet, különböző italokat és gázpalackot tulajdonítottak el. A társaság tagjai - R. T.; L. J.; V. Z.; törökszentmiklósi és V. K. budapesti lakosok a fogdában elmélkedhetnek arról, hogy a Joker csak a kártyában lehet nyerő.

INGYEN SÖR, AVAGY A SZEMFÜLES KOCSMÁROS

Az Alatkai úton lévő KORONA Sörözőben múlatta az időt február 12-én az esti órákban fk. B. CS. és G. L. törökszentmiklósi lakos. Sörözgetés közben úgy gondolták, olcsóbb lenne, ha a folyékony kenyeret más módon szereznék meg. A gondolatot tett követte, kimentek az udvarra, ahol az ablakról megkísérelték a vasrácsot lefeszíteni, hogy azon át a raktárba bejutva pótolják a nedüt. Munkálkodásuknak a sörözö tulajdonosa vetett véget, aki az egyik betörőt elfogta, majd átadta a kiérkező járőröknek, akik a közelben elfogták a másik elkövetőt is.

BIZALOM? FELELŐTLENSÉG?

A bizalom és a felelőtlenség okozta vesztét annak az idős törökszentmiklósi asszonynak, aki január 18-án a tüzelő felvágására és behordására kért meg egy általa csak látásból ismert férfit. A munka közben egyedül hagyta az udvaron a segítőkész „urat" és egy kis trécselésre a szomszédba ment. Amikor innen visszaérkezett, alkalmi munkását sehol nem találta. Döbbenete még nagyobb lett, amikor észlelte, hogy a konyhai komódról hiányzik megtakarított 1.000 forintja, valamint arany nyaklánca. A sértettől kapott személyleírás alapján elfogták N. P. törökszentmiklósi lakost, aki kihallgatása során elismerte a fizettség eme különös formájának megvalósítását.

ORVVADÁSZ VADŐR

Február 2-án Tiszatenyő határában a körzeti megbízott egy, a csillagos eget megvilágító gépkocsira lett figyelmes. Az igazoltatás során fény derült az eget megvilágító gépkocsilámpa rejtélyére, ugyanis a csomagtérből 9 db nyúl és 2 db őz került elő. A gépkocsi utasai L. A. és R. J. a vadászzsákmány eredetéről úgy nyilatkoztak, hogy a terület ellenőrzése során kapta el őket a vadászszenvedély, melynek nem tudtak ellenállni, ezért ejtették el a vadakat a vadászati tilalom idején.

A dolog pikantériája, hogy L. A. foglalkozását tekintve az egyik vadásztársaság vadőre, valamint az egyik mezőgazdasági szövetkezet mezőőre. Foglalkozását tekintve feladata épp a hasonló esetek megelőzése, megakadályozása lenne. Ellene és társa ellen lopás alapos gyanúja miatt indítottak büntető eljárást.

APAI ÚTRAVALÓ

Kiskorú veszélyeztetés bűntettének alapos gyanúja miatt indítottak nyomozást N. CS. törökszentmiklósi lakos ellen, aki egy januári napon nevelt fiát és annak barátját arra bírta rá, hogy faanyagot lopjanak az egyik kertesház udvarából. Kérésének a két gyermekkorú eleget tett. Amikor azonban a lopott faanyagot szállították haza, igazoltatta őket a járőr. Ennek során derült fény a „nevelőapa" lopásban betöltött szerepére. Jelen esetben a lopást ténylegesen elkövetők gyermekkoruk miatt büntetőjogilag nem vonhatók felelősségre, azonban a nevelőapának felelnie kell tettéért.

LAKAT ALATT A KÉTMILLIÓS RABLÁS GYANÚSÍTOTTJAI

Mint arról az eseményt követően beszámoltunk, a múlt év szeptember 25-én az AGRONEX Rt. törökszentmiklósi telephelyén fegyveres rablást követtek el. A két ismeretlen tettes sísapkában, egy gázpisztollyal fenyegetve a dolgozókat, az üzemből 2 milliió 200 ezer forintot raboltak el. Február 25-én siker koronázta a Jász-Nagykun-Szolnok Megyei Rendőr-főkapitányság munkáját, s őrizetbe vették a súlyos bűncselekmény elkövetésével alaposan gyanúsítható B. J. és L. L. törökszentmiklósi lakosokat.

JOGI TANÁCSOK

Az ingatlan tulajdonjogának megszerzése (6)

A zálogjog

A szerződést biztosító mellékkötelezettségek lényege, hogy a szerződő felek egyrészt igyekeznek biztosítani a szerződés teljesítését, másrészt meg akarják óvni magukat a szerződésszegés által okozott károktól. Ennek érdekében a jogosultak általában előre gondoskodnak követelésük megfelelő fedezetéről. Van ezek között ún. személyi biztosíték, amelynek lényege, hogy a teljesítés elmulasztásának esetére a „biztosító" személy vállalja a kötelezettség teljesítését, és ezért hajlandó lekötni vagyonát. Ilyen pl. a már korábban ismertetett kezesség. A dologi biztosíték viszont meghatározott vagyontárgy lekötését jelenti, amelyből a jogosult kielégítést kereshet. Ilyenfajta a foglaló vagy a most tárgyalandó jelzálogjog.

A zálogjog nagy előnye, hogy más jogosultakat megelőző jogot biztosít, és mindenkivel szemben hatályos. Aki a zálogtárgyat megszerzi, köteles tűrni, hogy a jogosult abból követelését kielégítse.

A zálogtárgy

A zálogszerződésben tehát a felek lekötnek egy vagyontárgyat, amelyből a teljesítés elmaradása esetén a jogosult kielégítést kereshet. A zálogtárgy általában lehet bármilyen ingó vagy ingatlan vagyon, kivéve azt, amelyik valamilyen okból forgalomképtelen.

A zálogtárgy értéke természetesen ritkán egyezik meg pontosan a követelés összegével - előfordulhat, hogy jóval magasabb annál. Ilyenkor kérdéses lehet a felelősség mértéke, amelyet elsődlegesen a biztosított kötelezettség határoz meg, de kiterjed a kamataira és egyéb költségekre is.

A felek megállapodásán kívül keletkezhet zálogjog bírósági határozat alapján vagy a törvény erejénél fogva, így pl. ingatlan vagy lakás bérbeadóját a hátralékos bér erejéig zálogjog illeti meg a bérlőnek a bérlemény területén lévő vagyontárgyain. A zálogjog érvényesítése során azonban a jogosult nem járhat el önkényesen, a zálogtárgyat nem értékesítheti, akkor sem, ha a birtokában van. Bírósági eljárást kell indítania, és a bíróság határozata alapján indulhat meg a végrehajtási eljárás.

A zálogjogot célszerű felismerhetővé tenni, ezért a zálogtárgyat vagy a jogosult birtokába adják (kézizálogjog) vagy valamilyen módon megjelölik (jelzálogjog). Kézizálogjogot csak ingóságon lehet szerezni, az ingatlanok elzálogosításának módja a jelzálog alapítása, ezért most ennek szabályait ismertetem részletesebben.

A jelzálogjog

A jelzálogjog rendkívül elterjedt intézmény, hiszen a bankkölcsönök biztosításának legfőbb eszköze. Ez érthető is, hiszen az ingatlan olyan vagyontárgy, amelynek amúgy is magas értéke egyre nő, és ami a legfontosabb, nem lehet eltüntetni, kivonni a végrehajtás alól. Ezért is jegyzik be a jelzálogjog biztosítására az elidegenítési tilalmat az ingatlan-nyilvántartásba.

Ingatlant csak jelzálogjog alapítása útján lehet elzálogosítani, ami azt jelenti, hogy semmis az ingatlan átadása a jogosult részére, ami annak birtoklásával, használatával, hasznai szedésével járna. Ennek célja az, hogy a kötelezett folytathassa az ingatlanhoz kapcsolódó jövedelemszerző tevékenységét, ne veszíthesse el kötelezettsége teljesítésének alapját.

A jelzálogjog alapulhat szerződésen, jogszabályon, bírósági vagy hatósági határozaton.

A jelzálogjogot alapító szerződés csak írásba foglalva érvényes, és csak akkor, ha azt bejegyezték az ingatlan-nyilvántartásba, hiszen a bejegyzés teszi a zálogjogot felismerhetővé, ettől jelzálog.

A bejegyzésből a jog terjedelmének is ki kell tűnnie. Ez azt jelenti, hogy fel kell tüntetni a biztosított követelés összegét, valamint azoknak a járulékoknak és költségeknek a mértékét, illetőleg keretét, amelyekre a jelzálogjog kiterjed.

Jogszabályon alapul, ezért bejegyzés nélkül is létrejön a vállalkozó, a bérbeadó, a letéteményes, a szálloda, a megbízott, a fuvarozó, a bizományos, a szállítmányozó zálogjoga a birtokába kerülő vagyontárgyakon.

Bírósági határozat alapján akkor jön létre zálogjog, ha az ítélet alapján indított végrehajtási eljárásban a kötelezett ingóságait lefoglalják, illetve ingatlanára bejegyzik a végrehajtási jogot.

A jogosult csak akkor érvényesítheti jogait, ha a kötelezett a szerződésben meghatározott időpontban nem teljesít. Már említettem, hogy a jogérvényesítés bírósági eljárásban történhet, ezért bírósági úton nem érvényesíthető követelés, pl. kártyaadósság zálogjoggal biztosítása semmis.

A zálogjog tehát nagy hagyományokon alapuló, ma is széles körben alkalmazható intézmény, amely a jövőben a végrehajtási eljárás korszerűsítésével még nagyobb teret kaphat

Dr. Szentmiklósi Ágnes

(A következő részben a közös tulajdon alapvető szabályait ismertetem.)

Litina® KEDVENCEI KEDVENCE
kutyaeledel forgalmazás VISZONTELADÓKNAK IS!
Törökszentmiklós, Kossuth út 1. Tel: 06-60-387-199 Nyitva: hétköznap 07-16-ig

VÁLASZ EGY OLVASÓI LEVÉLRE

Tisztelt Dikó József Úr!

Nem akarom megsérteni az „úr" megszólítással, de „elvtársat" nem írhatok, mivel nem egy elvet vallunk.

A TÖRÖKSZENTMIKLÓS ÉS VIDÉKE c. lapban megjelent olvasói levele olvastán egy „rendkívül okos, mindenki fölött álló prófétai tehetségű" valakinek mutatkozik, hiszen amit ön jósol, nem mindennapi jóstehetségre vall. Idézem: „. . . Az egyház lett, létezik és ***egyszer vége lesz****".*

Alapítója, az Úr Jézus, aki azért talán mégis csak nagyobb személyiség (még ha önök nem is hiszik) a nagy kommunista, ateista vagyiságoknál, azt mondta: „A pokol kapui sem vesznek erőt rajta!" Az elmúlt 40 esztendő alatt, sőt még sajnos most is döngeti a „pokol" tűzzel-vassal az egyház épületét, mégsem sikerült teljesen tönkretenni. Nyugodjon meg, nem fog sikerülni sem évszázadok, sem évezredek múlva sem, bármennyire szeretnék is ezt a Dikó Józsefek és elvtársai.

Egyébként az egész írása valótlanságokat és ellentmondásokat tartalmaz. Írja, hogy az elmúlt 40 évben magánügy lett a vallás, vallásszabadság valósult meg hazánkban. Csak a lakosság 10 %-át sem kitevő párttagoknál nem volt magánügy a vallásgyakorlás. Nem akarom nagyon hosszúra nyújtani az írásomat, de ezzel kapcsolatban, - mint akkor még működő, most már nyugdíjas pedagógus, - rengeteg, a valóságnak hűen megfelelő dolgot tudnék leírni és elmondani. Hogy miket műveltek a pedagógusokkal, a hittan-beíratásokkal kapcsolatban az iskolákban, a szülők munkahelyein, stb. Hogy a kommunista tanárok hogyan szégyenítették meg az egész osztály előtt azokat a gyerekeket, akik esetleg elsőáldozásra, bérmálásra készültek. Hogy a fiatalok többségét erkölcsileg teljesen tönkretették, mert a szabadság helyett a „szabadosság" uralkodott, hogy az állam sejtjét, a családok többségét is tönkretették, stb., stb. Így festett az önök által meghirdetett vallásszabadság csak az iskolákban, hát még az egyéb állami intézményekben, amelyek nagyrészét az egyháztól, mint jól felszerelt, nagyon jól működő iskolákat, intézményeket, szerzetesházakat, stb. tulajdonított el jogtalanul az állam, vagyis a párt s a 40 év alatt a legtöbbjét teljesen tönkretették.

Nem is beszélve - az állításával ellentétben - az igazságtalanul meghurcolt, bebörtönzött, megkínzott, meggyilkolt papokról és egyéb egyházi, sőt nem csak egyházi személyekről, a sok hazug koncepciós perről, stb.

Ha már tollat vett a kezébe, legalább a valóságot írná, amit minden józanul gondolkodó felnőtt ember átélt itt Törökszentmiklóson is . . . Az egyház rovására írja azt is, hogy szerintük az új rendszer nagyobb anyagi kárt okozott, mint a második világháború, s nem ismeri el az elmúlt rendszer eredményét. Elismeri, sajnos el kell, hogy ismerje az ország teljes kifosztását, a téeszesítéskor sok ember öngyilkosságba kergetését, sokaknak saját házukból, üzlethelyiségükből, sőt hazájukból való kiűzését, stb. stb.

Persze, hogy egyeseknek jobb volt, azoknak, akiket a rendszer hű kiszolgálásáért, mások nyomorgatásáért magas fizetéssel jutalmaztak, esetleg beköltöztettek a kisemmizettek lakásába és még jelenleg is élvezik a gyönyörű villákat, a magas fizetéssel járó beosztásokat, vagy nyugdíjakat. Ezt vegyék észre a tisztelt kommunista, ateista urak, söpörjenek a saját portájukon és ne az egyház „irányításán" fáradozzanak. Azt majd elirányítják az arra illetékesek.

Önöknek is be kell látniok, ha komolyan gondolkodnak, hogy a kommunista uralom összeomlott, különben nem adták volna olyan könnyen ki a kezükből a hatalmat, amit most szeretnének újra visszavenni.

Egyébként még csak annyit, hogy az egyház nem politizál, az egyház csak próbálja teljesíteni az isteni Alapítójától rábízott parancsot: „Menjetek az egész világra, hirdessétek az Evangéliumot. Aki hisz és megkeresztelkedik, üdvözül, aki nem hisz, elkárhozik." Nem kicsi a tét, ami minden embernek egy egész örökkévalóságra szól: Földi életével vagy az üdvösséget, vagy a kárhozatot szerzi meg magának. Minden ember szabadakarattal rendelkezik: Tessék választani!

Írásának szinte minden sorát meg lehetne cáfolni, de úgy gondolom, nem érdemes rá az időt pazarolni.

Azt hiszem, hogy Dikó József és elvtársai jobban tennék, ha ilyen széthúzást szító és valótlanságokat állító olvasási levél írása helyett beállnának az országépítő munkába, amivel mihamarabb közösen kihúzhatnánk az ország szekerét az általuk okozott gazdasági és erkölcsi mocsárból.

Szarvas Mária
nyug. pedagógus

NYÍLT VÁLASZ A NYÍLT LEVÉLRE

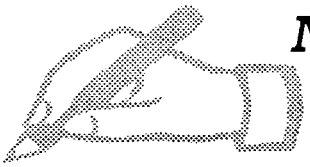

Bandi!

Őszintén sajnálom, hogy olyan helyzetbe kényszerítettél, amelyet én nagyon nem szeretek. Hozzám intézett nyílt leveled elolvasása után először úgy gondoltam, válasz nélkül hagyom. Több okból is: egyrészt, mert az abban megjelentek jórészt nem rám vonatkoznak, másrészt pedig a kézilabdát szerető törökszentmiklósi szurkolók azt hiszem, nem arra kíváncsiak, hogy két ember, akiknek együtt kellett volna dolgoznia, hogyan tudja egymást befeketíteni a nyilvánosság előtt.

Hogy mégis úgy határoztam, nem hagyom szó nélkül, annak az az oka, hogy kénytelen vagyok, mivel ha úgy hagynám, még azt hinnék, tényleg úgy van, ahogyan te beállítod.

Nem is tudom, melyik újság kerülhetett a kezedbe. Mert abban, amelynek címe Törökszentmiklós és Vidéke, semmi olyan nem jelent meg, melyekkel engem megvádolsz. Személyeskedésnek nyoma sincs, nevek nem hangzottak el! Nem szándékoztam senkit megsérteni, nem szándékoztam senkit befekítetni, és nem is tettem. Egyetlen célom volt csupán: felhívni a figyelmet arra, hogy van itt egy kézilabda szakosztály, melyben 15-20 tehetséges fiatal rendszeres munkát végez. Mint ahogy minden nagyobb városban, ahol NB-s kézilabda szakosztály működik, kialakítottuk a bázisiskolák rendszerét. Úgy gondoltam, biztosíthatnánk a TSE számára az utánpótlást. Te ezt nem így gondoltad! Engem nem 6-8 alkalommal, hanem egyetlen egyszer sem kerestél meg, hogy vállaljak edzői munkát a TSE-ben. Amennyiben ezt állítod, vagy amnéziában szenvedsz, vagy ami még ennkél is rosszabb - nem mondasz igazat. Pontosan tudod, miért nem kerestél meg. Legfőképpen azért, mert én soha nem engedtem meg neked és senkinek, hogy a szakmai munkába belepróljon, és ez neked, mint a szakosztály teljhatalmú urának nem tetszett. Aztán azért sem kereshettél, mert pontosan tudod, hogy ott, ahol te szakosztályvezető vagy, ott én még pályagondnok sem akarok lenni. De nem is erről volt szó. Nem is rólad és rólam szólt az újsácikk. Gyermekeim jövője a tét. Játéklehetőséget akartam a számukra biztosítani, hogy minél jobb játékosok váljanak belőlük, mert teljesítménycentrikus világunkban eggyel több esélyük lesz az érvényesülésre. De te nem ezt láttad, pontosabban nézted csak az újságot, de nem láttad. Nézni a szemmel kell, látni pedig valahol máshol . . .

Miből gondolod, hogy neked jogod van embereket butának nevezni, vagy sorozatban, félinformációk alapján valótlanságokat állítani? Én akarok a TSE számára rendelkezésre álló pénzből részesedni??? Én, aki hosszú éveken keresztül csak ráfizettem a törökszentmiklósi kézilabdára?

Amikor még te az örményesi kis úttörők fejében ültetted el a kommunizmus hamis ideológiáját, majd pedig a pártbizottságon tetted a semmit, én már akkor edző, intéző, szertáros és pályagondnok voltam egyszemélyben. Én akarok részesedni mások számára fenntartott „szeletekből"???

Sokkal inkább te hasítottál ki nagyobb szeletet abból a „tortából", amelyből másnak is hagynod kellett volna. Arra gondolok, hogy abból a sikerből, hogy itt most NB I. B-s kézilabda csapat van, az csak egyik részben a te érdemed. Másik nem kis része ebben annak a 8-10 „srácnak" van, akik a törökszentmiklósi kézilabdázás hőskorában a 70-es években a rendkívül mostoha körülmények között is vállalták, hogy szabadidejüket a kézilabdára áldozzák. Edzettek és dolgoztak szó és ellenszolgáltatás nélkül, és rakták le annak a kézilabda szakosztálynak az alapjait, amely nélkül most nem hogy NB I. B-s, de valószínűleg semmilyen csapat sem lenne Törökszentmiklóson. Aztán amikor végre sikerült bekerülni az NB II-be, és a siker okozta örömmámorban nyilatkozatra kértek a törökszentmiklósi kézilabdázás múltjáról - azt sem érdemelték meg, hogy a nevüket megemlítsd. Magad arattad le a babérokat és söpörted be az összes elismerést.

Ezek után már az sem lep meg, amit a TSE-ben játszó két volt Székácsosról írsz, miszerint „egyik sem engem tekint mesterének". Hát először is Búzás Norbert ne is tekintsen annak, mert a Székácsban eltöltött 5 év alatt egyetlen egyszer sem jutott el kézilabda edzésre, és életében soha versenyszerűen nem kézilabdázott . . .! A másik, Patocskai Laci letagadta volna, hogy nálam kézilabdázott?? Na, ezt nem hiszem el!!

Ami pedig a jövőt illeti, köszönöm az első felkérést a TSE-ben végzendő munkára, de egy kicsit elkéstél vele. Van itt tőlünk nem messze egy másik kézilabda szakosztály, amely lát bennünk lehetőséget és támogat bennünket. Igaz, hogy ez „csak" a Szolnoki Olajbányász, de ők megtaláltak bennünket, így hát a jövőnk nélküled is biztosítva van. És a tiétek . . . ??

Ezúton tisztelettel megköszönöm a Törökszentmiklós és Vidéke szerkesztőségének a helyet és lehetőséget levelem megjelenésére, és a magam részéről ezt az értelmetlen és fölösleges vitát befejezettnek tekintem

Kovács Béla
testnevelő tanár

Mivel úgy látjuk, a két sportszakember közötti levélváltás már nem a sport érdekeit, annak előrelépését szolgálja, hanem egyre keményebb hangú személyeskedésbe csap át, a vitát a lap hasábjain a magunk részéről is lezárjuk.

- Szerk. -

A KÖLYÖKKUTYA NEVELÉSE

Megérkezett hozzánk az új kis családtag. Van már neki neve és helye, tálja és póráza, de hogyan tovább? Ugyanis mától kezdve megváltozik az életünk. Lehetőleg autóval menjünk a kiskutyáért, és mire hazaérünk, legyen kész a helye, hisz ez a nap amúgy is a nagy megpróbáltatás az életében. Ha lehet ne tetézzük még mi is.

Legjobb, ha a majdani gazdája megy el, érte és az elkövetkező két hetet otthon tölti vele; segítve ezzel a kiskutyának megszokni az új helyét, beilleszkedni az új falkába. Az első napokban sokat legyünk vele, hogy pótoljuk testvéreit s a régi család melegét, de vegyük észre azt is, mikor fárad el, s hagyjuk pihenni. Ha éjjel elkezd sírni, vigasztaljuk meg, ne hagyjuk magára. A gazdi simogatása mindent megold.

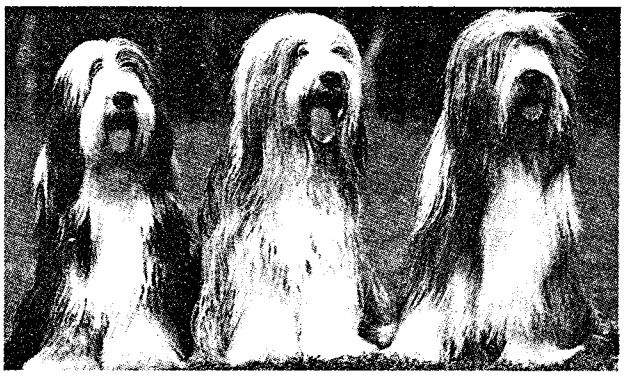

Nem árt, ha megtudjuk a tenyésztőtől, mit szokott enni, s lehetőleg azzal kínáljuk. Ez is segíti az új helyzetet megszokni. Az első néhány nehéz nap után a kiskutya már jól fogja magát érezni velünk. Vidám lesz és felettébb pajkos, de nem szabad elfelejteni az első pillanattól kezdve: következetesen kell őt nevelni, hogy szótfogadó, gazdáját segítő kutyus váljék belőle. Első és legfontosabb, hogy a nevét mielőbb megtanulja és hallgasson rá. Ezt úgy érhetjük el a legkönnyebben, hogy kis jutalomfalattal a kezünkben gyakran szólítjuk a nevén és hívjuk magunkhoz. Ezzel azt is megtanulja, hogy hívó szavunkra azonnal hozzánk kell jönnie. Fontos megtanulnia, hol van a helye, és ha azt mondjuk: „helyedre!", neki oda kell mennie. Nagyon kínos tud lenni, az ebédnél a vendégtől ételt kunyeráló kiskutya. Szabadkozhatunk akkor is, ha nagy örömében az egyik vendég hófehér selyemszoknyáján otthagyja a mancsa nyomát vagy hegyes kis körmével végighasítja. Fontos neki a helye azért is, mert hamarosan rájön, hogy oda bármikor visszavonulhat, ha pihenni akar. Ott senki sem molesztálja. A KUTYÁT A HELYÉN FENYÍTENI SZIGORÚAN TILOS! Az az ő vára, ott biztonságban érzi magát és ezt meg is kell neki hagyni. Mindig akkor és ott dorgáljuk meg, ahol és amikor a rosszaságot elköveti.

Az első pillanattól kezdve szoktatnunk kell a szobatisztaságra. Ha látjuk, hogy kis barátunk nagyon nyugtalanul jár-kel és szimatol össze-vissza, vagy ha evés után 10-15 perc múlva levisszük őt sétálni, számíthatunk rá, hogy jól nevelt kutyus módjára: a dolgát is elvégzi. Hamarabb érünk célhoz, ha füves területre visszük, s így a járda is tiszta marad. Az első időben napi hat-nyolc egészségügyi sétára van szükség. Később lehet ezt ritkítani. Meg kell tanítani arra is, hogy vannak számára tiltott dolgok. Erre a leghatásosabb tiltó szó a „pfujj!". Ezt a leggyorsabban úgy tanulja meg a kiskutya, ha egy pfujj kíséretében jelképesen kissé az orrára koppintunk és eltántorítjuk attól a cselekedettől, amit véghez kívánt vinni. Sohase engedjük, hogy az utcán hulladékot vagy ételmaradékot a szájába vegyen. Amint meglátjuk, hogy ilyesmire készül, azonnal dorgáljuk meg. Ha mégis sikerült valamit bekapnia, rögtön távolítsuk el a szájából. Hamar rá fog jönni, hogy az utcán nem szabad neki semmit felszednie. Az sem jó, ha a kutyus idegenektől ételt fogad el. Sok rosszindulatú ember akadhat. Kérjünk hát meg néhány ismerősünket, hogy kínáljon rosszízű, nagyon fűszeres falatot neki. A túl fűszerezettet ugyanis nem szereti a kutya. Ha el akarná venni, fricskázzák meg az orrát. Gyakorlással elérhető, hogy kutyánk egyáltalán nem fogad el ételt, sőt támadóan lép fel az őt ennivalóval kínáló idegennel szemben. Szoktassuk hozzá ahhoz is, hogy az elé letett ételt csak a „tied" vezényszóra veszi el. Ezzel megakadályozhatjuk, hogy négylábú kisbarátunk megégesse a száját, vagy bármit felfaljon, amit nem neki szántunk. Szoktatásként elég csak annyit tennünk, hogy amikor visszük ételét és ott toporog „pfujj, helyedre!" vezényszóval a helyére küldjük, majd ha már letettük a tálat, kedvesen magunkhoz hívjuk, s „tied" vezényszóval a tálhoz vezetjük.

Meg kell ismertetni vele a pórázt és a nyakörvet is. A nyakörvet otthon felcsatoljuk, és ha egy kis játékkal elvonjuk a kölyök figyelmét; akár néhány óra alatt hozzászokhat viseléséhez, bár azért az első időben néhányszor megmegvakargatja azt. A pórázt is már otthon, játék közben elővehetjük. Így már nem lesz szokatlan, ha a kapu felé indulva a nyakörvébe csatoljuk. Eleinte hagyjuk őt kedvére ugrálni hogy megbarátkozzék a póráz viselésével. Később a póráz a kutya és gazdája közt egy kapoccsá válik, s a kutyának biztonságérzetet nyújt, mert tudja, hogy a másik végén ott a gazdája. Ezért a kutyát a pórázzal sohase fenyítsük, mert a belénk vetett bizalmát vesztíthetjük el! Később szoktassuk hozzá, hogy a pórázt ne húzza. Egy-egy erőteljes mozdulattal rántsuk vissza lábunk mellé "lábhoz" vezényszó kíséretében. Meg fogja szokni, hogy pórázon a láb mellett kell mennie.

Vezényszóra ülni és feküdni is meg kell tanítani. Ültetésnél megtartjuk a kutya mellkasát és „ülj" vezényszó mellett, a farát lenyomva leültetjük. Fektetésnél a két mellső lábát előre húzzuk s a farát-hátát lenyomva „feküdj" vezényszó kíséretében lefektetjük. Ne féljünk, a sok gyakorlás meghozza gyümölcsét, a siker nem marad el. E feladatokat a kölyökkutyának természetesen nem egyszerre és nem egy nap alatt kell elsajátítania, hisz nagyon fiatal még. Ezért nem is lehet őt órákon át tartó kiképzésre fogni.

Ilyen felkészültséggel bátran mehetünk majd a kutyaiskolába és elkezdhetünk felkészülni az engedelmességi vizsgára.

Dér Zoltán

APRÓSÁGOK, JÓTANÁCSOK - NŐKNEK

A menstruációs fájdalomról

Sokan szenvednek a havi vérzést megelőző időszakban, olykor a vérzés alatt is. Ez az állapot nyugtalansággal, ingerlékenységgel, görcsös hastáji fájdalommal, fejfájással, stb. járhat. De lehet ezt az időszakot könnyíteni!

Azt mindenki tudja, hogy a helyes mozgás sok mindent gyógyít. Most néhány olyan lazító és tornagyakorlatot ismertetünk, amelyek az alsótest megmozgatásán keresztül a vérellátást, keringést fokozzák, a görcsöt enyhítik, a lelki feszültséget oldják.

Ha lazítani akarunk, feküdjünk hanyatt kényelmesen. Csukjuk be a szemünket! Gondoljunk erősen arra, hogy minden testrészünk mázsás súllyal nehezedik a talajra vagy a fekvőhelyre! Figyeljük szívünk egyenletes lüktetését! Ha helyesen csináljuk, végtagjainkban enyhe langyos érzés keletkezik. Ne gondoljunk másra, mint arra, hogy testünk maximális elengedettség állapotába kerüljön! A relaxáció egy kényelmes karosszékben is gyakorolható.

Gyakorlatok:

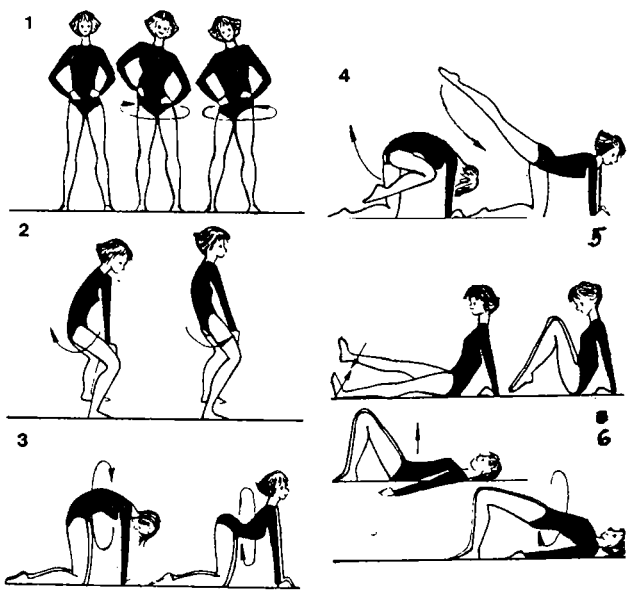

1. Terpeszállás csípőre tett kézzel. Erőteljes medencekörzés vízszintes síkban. E folyamatos körzés közben ne a hasunkat toljuk előre, hanem a hasizmaink összehúzása révén a medencét húzzuk magunk alá.

2. Terpeszállás kissé hajlított térddel. A két kéz a térdet fogja. Hintáztassuk medencénket előre- hátra, alsó félkörívet leírva.

3. Térdeljünk le négykézlábra. Az első gyakorlatnál leírt módon körözzünk a medencénkkel. Itt is folyamatos legyen a mozgás.

4. Térdeljünk le négykézlábra. Egyik térdünket húzzuk a has alá, majd nyújtsuk hátra jó magasra.

5. Üljünk erősen terpesztett, nyújtott lábbal! Kézzel támaszkodjunk a talajra! Húzzuk fel összezárt térdeinket a hasunkhoz, majd lazán csúsztassuk vissza terpeszbe!

6. Hanyatt fekve húzzuk fel a térdeket. A talpak a talajon maradnak. Emeljük fel medencénket és ebben a helyzetben forgassuk erősen jobbra és balra, majd folyamatosan körözzünk vele mindkét irányba.

A gyakorlatokat az erőnléttől függően körülbelül hat-nyolcszor ismételjük meg, lehetőleg mindennap végezzük el valamennyit. A menstruáció ideje alatt sem ártalmas a torna. A torna végeztével se feledkezzünk meg az ellazításról!

Bőrápolás pakolással

A nők legősibb szépítőszerei az arcpakolások. Előnyük, hogy otthon, házilag készíthetők és használhatók, alapanyagaik a legtöbb háztartásban megtalálhatók. Gyümölcs, méz, túró, tejfel, élesztő, citrom és tej - mind felhasználhatóo. Több ezer évvel ezelőtt Kleopátra nedves zsírba kevert gyümölcsszeletekkel üdítette bőrét. Poppea - Néró felesége - olajban főtt rozsból, Medici Katalain - francia királyné - mandulatejjel pépesített nyers húsból készített arcpakolást. Nézzünk körül mi is a konyhában!

Tojássárgájamaszk: Egy tojássárgáját egy teáskanál citromlével és egy teáskanál olíviaolajjal (vagy tiszta, nem régi étolajjal) jól összekeverünk, és ecsettel felkenjük. Nagyon jó, tisztító hatású maszk, melyet harminc percig is arcunkon hagyhatunk.

Korpamaszk: Zsíros, mitesszerekre hajlamos bőrre ajánljuk. Kevés mandulakorpát (gyógyszertárban kapható) tejjel péppé keverünk, és ecsettel felkenjük. Csak akkor szabad levenni, ha a maszk teljesen megszáradt.

Élesztőpakolás: Gennyes, zsíros arcbőrre jó. Az élesztőt langyos tejjel vagy uborkalével sűrű masszává keverjük. A beteg bőrre hetenként kétszer is alkalmazhatjuk.

Túrómaszk: A nagyon száraz, érzékeny bőrt kitűnően táplálja. Két evőkanál zsíros túrót egy-egy evőkanál mézzel, tejföllel elkeverünk, és felkenjük.

Aludttejpakolás: Megviselt, száraz, ráncos bőrre van jó hatással. Az aludttej tejfölös részét leszedjük, tojássárgáját és sűrítésül hintőport keverünk hozzá.

Olajpakolás: Száraz, ráncosodásra hajlamos bőrre való. Olíva- vagy étolajat (csak nagyon frisset) kissé felmelegítünk, és azt kenjük fel ecsettel a bőrre. Erre gézdarabot, majd vattát helyezünk, és frottírtörülközővel betakarjuk, hogy a meleget tartsa.

Sárgarépa-pakolás: Magas vitamintartalma közismert. Kétféle pakolást készíthetünk:

1. A lereszelt sárgarépát kevés mézzel és olívaolajjal keverjük össze, majd 10-15 perc múlva langyos vízzel lemossuk.
2. A lereszelt sárgarépát tejföllel vagy joghurttal keverjük el. Ezt sem hagyjuk arcunkon 10-15 percnél tovább.

Hogyan csináljam?

Milyen meleg mártás tehető a meleg szendvicsnek szánt kenyérre? - merül fel sokszor a kérdés.

Az alapmártás a következő: 3 dkg Rama margarint (vagy vajat) 1 púpozott evőkanál liszttel habzásig hevítünk, majd ráöntünk 2,5 dl tejet. Folyamatosan kevergetve olyan sűrűre főzzük, hogy elváljon az edény falától.

Az alapmártást sokféle ízesítővel, fűszerrel összekeverhetjük, majd reszelt sajttal meghintve a megkent kenyérszeletet, enyhén megpirítjuk a tetejét.

Májas mártás: Az alapmártásba belekeverünk egy kis doboz (5 dkg) májkrémet, és 1 mokkáskanál őrölt majorannával, törött borssal, sóval és egy kis fej reszelt vöröshagymával fűszerezzük.

Burgonyás mártás: Az alapmártásba belekeverünk 1 héjában főtt, megreszelt burgonyát, 1 teáskanálnyi ételízesítőt, 1 gerezd zúzott fokhagymát.

Hagymás mártás: Az alapmártásba belekeverünk 1 kis fej, nagyon finomra vágott vöröshagymát, 1 mokkáskanálnyi sót és késhegynyi reszelt szerecsendiót, valamint egy evőkanál reszelt sajtot.

Krémsajtmártás: Az alapmártásba belekeverünk 1 Camping krémsajtot, ízlés szerint sót és törött borsot, valamint késhegynyi curryport.

Mustáros mártás: Az alapmártásba keverjünk 1 teáskanálnyi mustárt és ugyanannkyi paradicsompürét, egy evőkanál reszelt sajtot és kevés sót, törött borsot.

Tojás mártás: Az alapmártásba belekeverünk 1 kis fej vöröshagymát és 1 keményre főtt tojást, amit nagyon finomra aprítottunk. Sóval, borssal ízesítjük, és kevés curryport is szórunk bele.

Párizsikrém: Az alapmártásba belekeverünk 10 dkg ledarált párizsit, ízlés szerint sót, borsot, és egy evőkanál reszelt sajtot.

Sport * Sport * Sport

A TÉLI IDŐSZAKBAN SEM PIHENNEK AZ ATLÉTÁK

A TSE atlétái a téli felkészülés változatosabbá tétele, valamint az eddig végzett alapozó munka felméréseként több fedettpályás versenyen vettek részt Budapesten és Szolnokon, ahol számos szép sikert értek el.

Január 22. Szolnok: megyei serdülő „B" fedettpályás verseny

Csontos Rozália	60 m gátfutás	9.5 mp	I. h.
	magasugrás	144 cm	I. h.
Bori Mihály	60 m síkfutás	7.9 mp	I. h.
Bussay Péter	60 m gátfutás	9.6 mp	I. h.
	távolugrás	498 cm	I. h.
Kóródi Gábor	magasugrás	130 cm	I. h.

Február 12. Szolnok: megyei serdülő „B" fedettpályás verseny

Csontos Rozália	60 m síkfutás	7.7 mp	I. h.
	60 m gátfutás	9.3 mp	I. h.
	távolugrás	479 cm	I. h.
	magasugrás	140 cm	I. h.
Bussay Péter	60 m síkfutás	7.8 mp	I. h.
	60 m gátfutás	9.4 mp	I. h.
	távolugrás	514 cm	I. h.

A megyei versenyen kiemelkedően jól szereplő versenyzők közül többen résztvettek az FTC meghívásos versenyén, ahol valamennyi fővárosi és több rangos vidéki szakosztály igen népes mezőnnyel képviselte magát.

Február 5. Budapest: FTC futófolyosó serdülő „B" verseny

Kántor Edit /1979 szül./	Fradi 3 próba	1902 pont	I. h.
Csontos Rozália /1980 szül./	Fradi 3 próba	2111 pont	III. h.
Bussay Péter /1981 szül./	Fradi 3 próba	1381 pont	II. h.
	80 m gátfutás	13.5 mp	III. h.
	távolugrás	498 cm	III. h.

Február 19. Budapest: FTC futófolyosó serdülő „B" verseny

Bussay Péter /1981 szül./	Fradi 3 próba	2126 pont	III. h.
	100 m síkfutás	12.9 mp	III. h.

Serdülő és ifi korosztályúak Budapesten az Olimpiai Csarnokban ill. a Budapest Sportcsarnokban versenyeztek az alábbi eredményekkel.

Január 29-30. Budapest, Olimpiai Csarnok: Budapest serdülő „A" és ifi bajnoksága

Serdülő „A"

Csala Szilvia	60 m síkfutás	8.23 mpVI. h.
Kóródi Tamás	magasugrás	180 cm
Sipos Attila	távolugrás	609 cm
Bertán Gábor	magasugrás	195 cm
Tóth Nándor	távolugrás	652 cm

Február 4. Budapest Sportcsarnok, MASZ meghívásos verseny

Bertán Gábor	magasugrás	195 cm

Február 19. Budapest, Olimpiai Csarnok: országos ifi bajnokság

Csala Szilvia	60 m síkfutás	8.13 mp
Tóth Nándor	60 m síkfutás	7.35 mp
Bertán Gábor	súlylökés	13.30 m

FOLYTATÓDIK A KUPASOROZAT

Sorozatban követik egymást az általános iskolák kispályás labdarúgó és kézilabdacsapatainak erőpróbái. Januárban Rákóczi Kupa néven kézilabdatorna zajlott a Kölcsey Ált. Iskola tornaternében, a múlt hónapban ugyanezen a néven labdarúgó kupa lebonyolítására került sor. A változatosság kedvéért a serdülő kézisek a Miklós Kupában mérhették össze erejüket.

Kispályás Labdarúgó Rákóczi Kupa

Kölcsey - Bethlen	4:0	T.tenyő - Kölcsey	2:2
Petőfi - T.tenyő	1:0	Petőfi - Örményes	5:1
Bethlen - Örményes	1:1	T.tenyő - Bethlen	1:0
T.tenyő - Örményes	4:0	Kölcsey - Örményes	1:0
Petőfi - Bethlen	1:0	Kölcsey - Petőfi	1:0

1. Kölcsey	7 p.
2. Petőfi	6 p.
3. T.tenyő	5 p.
4. Bethlen	1 p.
5. Örményes	1 p.

Kézilabda Miklós Kupa

Lányok:

T.miklós Kölcsey - Mezőtúr SI	12:8
Kunhegyes - Besenyszög	14:8
Kölcsey - Besenyszög	12:3
Kunhegyes - Mezőtúr	20:14
Kölcsey - Kunhegyes	10:7
Besenyszög - Mezőtúr	13:9

1. Kölcsey	6 p.
2. Kunhegyes	4 p.
3. Besenyszög	2 p.
4. Mezőtúr	0 p.

Fiúk:

Kölcsey - Hunyadi	30:19
Kölcsey - T.roff	21:20
Hunyadi - T.roff	20:28

1. Kölcsey	4 p.
2. Hunyadi	2 p.
3. T.roff	0 p.

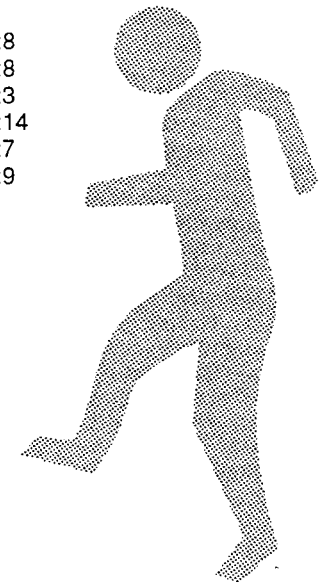

RAJT ELŐTTI PILLANATKÉP A LABDARÚGÓKRÓL

A múlt év decemberében Levonva a konzekvenciákat címmel jelentettünk meg cikket lapunkban, amelyben Elekes Istvánnal, a szakosztály vezetőjével elemeztük a labdarúgás helyzetét, az előrelépés lehetséges lépéseit. Megfogalmazódott, hogy feledve a múltat, ha kell drasztikus eszközökkel is, de új alapokra kell helyezni a helyi labdarúgás jelenét és jövőjét. Konkrétumok hangzottak el a tavaszi idénykezdéssel kapcsolatosan is. Nos, kezdődik az idény, s kíváncsiak voltunk, mi valósult meg a téli pihenő időszakában az elképzelésekből. Ezúttal a teljes irányító stáb volt a beszélgető partner: a szakosztályvezetés három tagja, Elekes István, Bernáth Béla és Subicz Imre, valamint az új edző, Márton Ferenc.

Hej, ha ilyen gólokat láthatnánk!

- Kezdjük azzal, milyen személyi változások történtek a csapatnál?

- Csak részben, de megvalósítottuk azt az elképzelésünket, hogy megfelelő áron megváljunk idegenlégiósainktól. A két jugoszláv játékost méltányos összegért átigazolta a Tószeg, nem sikerült viszont Tatár György értékesítése. Érte nem akadt megfelelő jelentkező, ezért úgy döntöttünk, a tavasszal játszatjuk, hátha megakad valaki szeme rajta, s a nyár folyamán el tudjuk adni. Csontos Lajost elengedtük Karcagra, cserébe érte visszakaptuk Ramos Bélát. Sajnos nem tervezett távozásokra is sor került, Bak Rolandot és Csatári Ferencet behívták, Sipos Ferenc Kunhegyesre, Balogh Pali pedig Szolnokra igazolt.

- Lényegében a felnőtt keret fele távozott. Sikerülhetett egyáltalán a hiányt pótolni?

- Nem teljesen úgy, ahogy reméltük. A cél minél több ifi beépítése volt, fel is hoztuk a felnőtt csapatba Varga Attilát és Lólé Róbertet, kiegészítő embernek Seres Krisztiánt, a többiek azonban nemigen vállalták ,vagy nem bizonyultak még elég éretteknek az NB III-ra. Gergely Matyi viszont leszerelt, rá és az edzéseket ismét látogató Szűcs Ferire viszont számíthatunk. Nem jött be az a tervünk sem, hogy idősebb, játékot már abbahagyott játékosokat visszacsábítsunk, egyedül Szabó János vállalta a 15 mérkőzést egy félidő erejéig. Végül, ha nehezen is, de összejött a keret, ám így sem rózsás a helyzet, mert vannak sérültjeink, van akit szolnoki munkahelye gátol a rendszeres edzésben, s mi nem követel(het)jük meg, hogy a munkát hagyja ott az edzés miatt.

- Azért nem, mert mint szó volt róla, teljesen amatőr státuszba kerültek a játékosok?

- Igen. Szerencsére olyan égető létproblémák nincsenek már, mint ősszel, egy kivétellel mindenkinek van munkahelye, de csak a labdarúgásért senki nem kap pénzt. Pontosabban kapnak a fiúk egy minimális összeget - 2-3000 Ft-ot - felkészülési pénzként, de az összeg nagyságrendjéből egyértelműen látnivaló, hogy ez csak egy gesztus, amellyel az edzéslátogatásokat, a mérkőzéseken való szereplést ismerjük el. Természetesen ezt is csak az kapja, aki rendszeresen, keményen végigdolgozza a tréningeket, és becsülettel küzd a mérkőzéseken. Többet nem akarunk, de nem is tudunk adni. Így is köszönet jár az önkormányzatnak, hogy az őszi csúfos szereplés után, a városi költségvetés problémái mellett is finanszírozza a szakosztályt.

- Megmaradt-e egyáltalán az ificsapat? Hogyan áll fel az edzői stáb?

- Természetesen van ifi gárda - hiszen ez az NB III. egyik feltétele -, csak az edzéseik lettek közösek a felnőtt csapatéval. Egyrészt azért, mert gyakorlatilag egy korosztályról van szó - 19-22 évesekről -, s a közös edzések nagyobb fejlődési lehetőséget biztosítanak a fiatalabbaknak, nem teljesen beéretteknek, másrészt anyagi szempontok is ezt indokolták. Így nem kellett Márton Feri, a felnőttek edzője mellé pályaedzőt szerződtetni, mert Bana János, az ifik mestere egyben az ő segítője is lett.

- Milyen reményeket fűz a vezetés a tavaszi szezonhoz?

- Vérmeseket nem. Egyértelműen azzal számolunk, hogy jövőre a megyei I. o.-ban folytatjuk a szereplést. Szívünk szerint menet közben visszaléptünk volna az NB. III-tól, de az bonyodalmas lett volna, így hát végigcsináljuk. Hat ponttal vagyunk lemaradva az előttünk állótól - az is kieső -, s ismerve a csoport erőviszonyait, matematikai esélyünk sincs a bentmaradásra. A tisztes helytállásban bízunk, egy-egy győzelemben, de ez a félév igazából arra való lesz, hogy a fiatalok tapasztalatokat szerezzenek, beépüljenek a régiek közé, stabilizálódjon a csapat, hogy jövőre az alsóbb osztályban ne kelljen vergődnünk. A nagy kérdés az, hogy ez a fiatal gárda, hogy tudja elviselni a várható kudarcokat, lesz-e elég tartás bennük, együtt marad-e jövőre is a társaság. Nagyon bízunk benne, hogy igen, mint ahogy abban is, hogy sikerül a szurkolókat visszahódítani azzal, hogy látják az igyekezetet, a hajtást a sikerért, s ha vesztesként is, de emelt fővel hagyhatjuk el a pályát.

- Szurkolok, hogy így legyen.

PÁSZTOR

LABDARÚGÁS
Az NB. III. ALFÖLDI CSOPORT TAVASZI SORSOLÁSA

T.miklós - Mezőkovácsháza	03. 13.	14.30
K.kunfélegyháza - T.miklós	03. 20.	15.00
T.miklós - Gyomaendrőd	03. 26.	15.00
T.miklós - Hódmezővásárhely	04.02.	16.30
Kecskeméti TE - T.miklós	04. 09.	16.30
T.miklós - Szegedi VSE	04. 16.	17.00
Makó - T.miklós	04. 24.	17.00
T.miklós - Szőreg	04. 30.	17.00
Cegléd - T.miklós	05. 07.	17.00
T.miklós - Gyula	05. 14.	17.00
Kalocsa - T.miklós	05. 22.	17.00
T.miklós - Orosháza	05. 28.	17.00
Kecskeméti SC - T.miklós	06. 25.	17.00
T.miklós - Szegedi Dózsa	06. 12.	17.00
Békés - T.miklós	06. 19.	17.00

MIÉRT KELL A KÖZTÁRSASÁG PÁRT?

Azért, hogy Ön, aki alkotni, dolgozni akar, társakra találjon.

Azért, hogy - három és fél évvel a politikai rendszer megváltozása után - legyen egy olyan politikai erő, amely az ország társadalmi mindennapi életét meghatározó gazdasági, környezeti, szociális változásokat megvalósítja.

Azért Köztársaság Párt, mert a „köz társasága", amelynek mozgásterét és értékrendjét a társadalom határozza meg.

A Köztársaság Pártnak eredeti, saját arculata van. A jelenkor kérdéseire koncentrál. Egy pártot hozunk létre, amelyik a magyar valóságra reagál. A régmúlt iránti nosztalgiák pótcselekvése, a közelmúlttal való hadakozás, a politikai szekértáborok görcseinek bénultsága helyett napjaink aktuális problémáival akarunk megbírkózni úgy, hogy az előttünk álló esélyek kihasználását megalapozzuk.

Tapasztaljuk, hogy mennyire eredménytelen társadalom irányításhoz vezet, amikor politikai erők a múlthoz, az előző rendszerhez vagy más csoportokhoz viszonyítva határozzák meg magukat. Amikor idejétmúlt ideológiai csatározásokkal fecsérelik el önmaguk és az ország idejét, energiáját. **Számunkra a gazdaság és társadalom valódi kérdéseire adott konkrét válaszok jelentik azokat a fővonalakat, amelyek mentén a Köztársaság Párt megfogalmazza önmagát.** Az általa kínált alternatívákat értékelni, elemezni, összehasonlítani, választani pedig az állampolgár joga-dolga.

A Köztársaság Párt az emberek siker iránti vágyára épít, azt mozgósítja. Minden időszakban és helyzetben az értékteremtésre helyezi a hangsúlyt. A gazdaságra koncentrál, egyidejűleg van válasza a társadalom kiemelt kérdéseire is.

Meggyőződésünk, hogy adhatók pozitív válaszok egy átfogó gazdaság- és társadalomfejlesztési programmal országunk jelenének kihívásaira és jövőjének lehetőségeire. Ezek a válaszok nem fogadják el azt, hogy a további hanyatlás megállíthatatlan.

Meggyőződésünk, hogy a dinamikus, sikerre orientált és a tagadások helyett végre a jó válaszokat megtalálni tudó egyéniségek képsesek egy virágzást biztosító programot kidolgozni és megvalósítani. Ilyen polgárok közös gondolkodásának, társadalmi szerepvállalásának eredménye a Köztársaság Párt megalakítása, az ő közreműködésükre számítunk.

A Köztársaság Párt a tudást, a szakszerűséget, a hozzáértést helyezi az ideológiai szempontok elé. Megőrzi a korábbi időszakokban teremtett szellemi és gazdasági értékeket, nem kívánja azok megsemmisítését ideológiai alapon. Elhatárolja magát minden ideológiai és politikai szélsőségtől. A magántulajdonon és a korlátozott állami tulajdonon alapuló piacgazdaság elveit vállalja, amelyek között fontos szerepe van a szociális biztonságnak is.

Tudjuk, hogy hatékony társadalmi működést csakis a szakszerűségre és az érdekeltek részvételére lehet építeni, ezért nem ideológiai pártot kívánunk megalakítani. Miközben értéknek tekintjük az eszmék és életutak sokszínűségét, a köztük való szabad választás lehetőségét, ezeket nem politikai, **hanem a magánélet és az állampolgári önszerveződés ügyének tartjuk.** Nyilvánvalóan vannak olyan, mindenekelőtt a saját értékeik kizárólagosságát elfogadtatni igyekvő, vagy másokat a saját akaratuk ellenére boldogítani szándékozó ideológiai megközelítések, amelyek nem kaphatnak teret a Köztársaság Párton belül. A nyilvánosság, az egyes emberek és a társadalom szabadságának és méltóságának alapértékei számunkra olyannyira maguktól értetődő elvek, hogy - ezeket természetesnek tekintve - nem ideológiai vitákkal, hanem az egyének boldogulását és a gazdaság fellendítését elősegítő kezdeményezéseinkkel szeretnénk meggyőzni a közvéleményt, a választókat.

A Köztársaság Párt elveit a modern demokráciák alapértékeire, a polgári értékekre, a gazdasági liberalizmusra alapozza. Feladatának tekinti a világgazdaság reális fejlődési irányaihoz való illeszkedést.

Segítjük a civil szféra megerősödését, a polgárok államtól független önszerveződéseit és azok elterjedését. A helyi társadalomban, a gazdaságban és a szakmai önszerveződésekben meg van az érettség és az akarat arra, hogy ne kelljen az államnak gyámkodnia felettük. Mindent megteszünk az állami túlhatalom leépítéséért. Már most ösztönözzük dolgozni, tenni akaró, környezetükben eddig is bizalmat szerzett támogatóinkat, hogy az élő közösségekben konkrét kezdeményezéseikkel erősítsék egy pozitív, cselekvésre bíztató társadalomkép hitelét.

A Köztársaság Párt demokratikus felépítésű, tisztségviselőit a tagság többségének véleménye és akarata korlátozza. Széles társadalmi rétegeket akar és képes céljai megvalósítása érdekében mozgósítani. Munkamódszere a szellemi műhelymunka és a nyilvánosság kontrolljának ötvözése.

Hiszünk benne, hogy egy pártnak, amely azért alakul meg, hogy keretet adhasson az alkotni akaró emberek társadalmi szerepvállalásához, mind az országos politikai életben, mind a választókerületekben helye és tere van. Az alkotás, a konstruktivitás pártja vagyunk, ezért nyílt együttműködést kínálunk minden hasonlóan gondolkodó egyénnek, politikai erőnek. Munkánk alappillére a nyilvánosság, hiszen ez segíthet a sokszínű vélemények megismerésében, megértésében, egyeztetésében, és a lehetséges legjobb döntések mesghozatalában.

A Köztársaság Párt alapítói azokra számítanak, akik politikai, erkölcsi, társadalmi értékeink hordozói és szabadon, nyíltan vállalják a párt céljainak képviseletét.

Bízzon a Köztársaság Pártban! Mert a párt, amelyik hisz az ország jövőjében, hisz a polgárok, a polgárság erejében és ehhez a hitéhez meg tudja nyerni a szakértelmet, a közakaratot és közbizalmat, az a párt országunkkal együtt sikerre van ítélve. (x)

PÁLYÁZATI FELHÍVÁS

Az önkormányzat vagyonához tartozó útalapépítések fejlesztésének 1994. évi elnyerhető támogatására.

A Törökszentmiklósi Önkormányzat képviselő-testületének megbízásából a Polgarmesteri Hivatal Műszaki Irodája az 1994-es évre

pályázatot hirdet

ÚTALAPÉPÍTÉSEK

fejlesztésének támogatására

1./ A pályázat célja, a jelenlegi földutak szilárd útburkolattal történő ellátása.

2./ A pályázaton részt vehet a város, valamint közigazgatásilag hozzátartozó egyéb belterületén (pl. Surjány, Óballa, Szakállas) levő magán, ill. jogi személyekből álló, önkéntes alapon szerveződő építőközösség, amely vállalja, hogy a támogatás elnyerését követően tárgyévben befejezi az útalapépítési munkálatokat.

3./ Pályázati támogatás csak olyan fejlesztéshez adható, amelynél az alábbi feltétel teljesül és kielégítik a tartalmi követelményeket is.

- Érdekeltek legalább 90 %-a belép és legalább 18.000,-Ft-tal hozzájárul az útépítéshez. (18.000,-Ft/ingatlan, mely csak lakossági erő, képviselői támogatást nem tartalmaz.)

4./ A pályázat tartalmi követelményei:

a. 1 pld. építőközösségi szerződés

b. 1 pld. együttműködési megállapodás a Polgármesteri Hivatallal

c. 4 pld. útépítési tervdokumentáció

d. Előzetes költségszámítás

e. Szövegrész, mely tartalmazza

- tervezett út paramétereit (hossz, szélesség, mely minimum 4 m, de az utca keresztmetszete miatt ettől el lehet térni)
- lakossági sajáterőt, képviselői támogatást, pályázatból igényelt összeget
- az építésben érdekeltek, ill. résztvevők számát
- építőközösségi képviselők nevét, címét.

5./ A pályázat benyújtási határideje: 1994. március 31.

6./ A pályázati feltételeket teljesítők közül is A LEGKEDVEZŐBBEK kaphatnak támogatást a rendelkezésre álló 2.000 eFt keretösszegig. Ennek kimerülésével tárgyi pályázatrendszerű támogatás megszűnik.

7./ A pályázatok elbírálása:

- A beadott pályázatokat a képviselő-testület illetékes bizottságainak tagjai és a Műszaki Iroda munkatársai bírálják el.
- A pályázatok adminisztrációs és pénzügyi feladatait a Polgármesteri Hivatal Műszaki Irodája végzi.
- A bíráló bizottság fokozott figyelmet fordít a forgalom-technikai szempontokra (gyűjtőút, főközlekedési utat tehermentesítő út stb.), valamint a kiépített szint alatti közművekre, településrendezési tervekre, elképzelésekre, az építendő szakasz terjedelmére, az építőközösségbe belépettek arányára, az összköltséghez viszonyított lakossági önerő arányára.

8./ A pályázati eredményekről építőközösségi képviselők a benyújtási határidőtől számított 15 napon belül értesítést kapnak.

9./ A pályázathoz szükséges formanyomtatványokat, valamint részletes tájékoztatást a Polgármesteri Hivatal Műszaki Irodája ad.

Törökszentmiklós, 1994. február 23.

Műszaki Iroda

(x)

- VETŐMAGOT (FÉMZÁROLT)
- MŰTRÁGYÁT (LOMBTRÁGYÁT)
- TERMELTETÉSI LEHETŐSÉGET keres?

TAURINA - AGRÁR KFT

Alfa Laval Agri CLAAS WAD

TERÜLETI KÉPVISELŐ
5200 TÖRÖKSZENTMIKLÓS, Óballai út
Telefon: Törökszentmiklós 82. *vagy* 56/375-540
Fax: 56/375-540 Tx: 23-557

Mindezt megtalálja egy helyen, a TAURINA-AGRÁR Kft-nél.

Kaphatók:

- korszerű, nagy termőképességű fajták széles választékban: kukorica; tavaszi árpa; zab; napraforgó; lucerna; fűmagok.
- műtrágyák: fej- és alaptrágyák; lombtrágyák.

Kiis- és nagytételű kiszolgálás. 10 t-tól ingyenes házhozszállítás 50 km-es körzetben.

MEZŐGAZDASÁGI TERMELŐK FIGYELEM!

- mezőgazdasági gépvásárlások pályázatához szaktanácsot ad és árajánlatot készít
- a beruházás ÁFA-mentes értékének 30 %-a MAXIMUM 500.000 Ft VISSZA NEM TÉRÍTENDŐ HITEL IGÉNYBEVEHETŐ

A mezőgazdasági erő- és munkagépek teljes választékát kínáljuk ajánlatunkban.

A TÖRÖKSZENTMIKLÓSI VÁROSI MŰVELŐDÉSI KÖZPONT MÁRCIUS HAVI PROGRAMJA

12. szombat	Tánciskolai vizsgabál a Petőfi Úti Ált. Isk. tanulóinak közreműködésével
14. hétfő 14,00 óra	Takács Győző kerámikus kiállításának megnyitója
14,30 óra	Történelmi játszóház
18,30 óra	Táncház
16. szerda 10 és 14 óra	Meseálom a Holló együttes gyermekműsora
18. péntek 16,00 óra	Bioenergia a gyógyászatban, valamint a lakásszigetelés legújabb tapasztalatai. Előadó: Béky László
19. szombat 9,30 óra	Éneklő ifjúság
21. hétfő 9,00 óra	Kismama klub
22. kedd 17,00 óra	Életmód klub
23. szerda 16,30 óra	Bőrész stúdió
30. szerda 14,00 óra	Esély klub - daganatos betegek részére
29-30-31. 14,00 óra	Húsvétei előkészületek - kézművesfoglalkozások gyerekeknek
PINCEGALÉRIA	
márc. 14-től április1-ig	Takács Győző kerámikus kiállítása A kiállítás megtekinthető naponta 13-18 óráig
hétfő-csütörtök	
18,00-19,00 óráig	Aerobic
19,30-20,30 óráig	Kondícionáló torna nőknek
kedd-péntek	
18,00-20,00 óráig	Kung-Fu

Gyógyszertári ügyelet:

Márc. 5-6.	15/68	Kossuth út 83.
márc. 12-13.	15/66	Almásy út 2.
márc. 19-20.	15/66	Almásy út 2.
márc. 26-27.	15/66	Almásy út 2
ápr. 2-3-4.	15/66	Almásy út 2.

HALOTTAINK

K. Kormos Illésné Kaszás Margiit /44/, Horváth Miklós /70/, Cs. Szabó Imre /88/, Kóródi Ferenc /64/, Komondi András Gábor /68/, Szikszai Imréné Szilágyi Julianna /78/, Szabó Ferenc /84/, Bana Lajos /88/, Takács Sándor /82/, Molnár Gyula /82/, Kánya István /72/, Bagdán Ferenc /31/, Pásztor Lajosné Barabás Ilona /65/, Balpataki Menyhért /86/, Görög Ferencné Gál Rozália /74/, Kollár József /53/, Blum György /72/, Bajusz Gyula /69/, Rajna István /57/, Blága Lászlóné Markocsány Erzsébet /73/, Kada Ferenc /57/, Barta Károly /67/, Németh Miklósné Kiss Anna /93/, Turcsányi Lajos /80/, Czeglédi Ferencné Teberi Irén /50/, Szappanos Sándor /65/, Sebők Istvánné Göblyös Eszter /84/

NYUGODJANAK BÉKÉBEN!

AZ 1848/49-ES FORRADALOM ÉS SZABADSÁGHARC 146. ÉVFORDULÓJA, VALAMINT KOSSUTH LAJOS HALÁLÁNAK 100. ÉVFORDULÓJA TISZTELETÉRE TÖRÖKSZENTMIKLÓS VÁROSBAN RENDEZENDŐ ÜNNEPI ESEMÉNYEK (1994. március 14-15-én)

MÁRCIUS 14.

14.00 órakor	A BÉKÉSCSABAI BAROMFIFELDOLGOZÓ RT. TERMÉKISMERTETŐJE ÉS BEMUTATÓJA A VÁROSI MŰVELŐDÉSI KÖZPONT HÁZASSÁGKÖTŐ TERMÉBEN ÉS FOLYOSÓJÁN
14.30 órakor	TAKÁCS GYŐZŐ KERÁMIKUS KIÁLLÍTÁSÁNAK MEGNYITÓJA A VÁROSI MŰVELŐDÉSI KÖZPONT PINCEGALÉRIÁJÁBAN
15.00 órakor	TÖRTÉNELMI JÁTSZÓHÁZ (kokárda, kisdob, huszárcsákó, magyarpárta, Kossuth plakett készítés, gyertyagyújtás, rajzverseny, szépíróverseny, emléklap-emlékplakett tervezés, történelmi totó, stb.)
15.00 órától	„KÁVÉHÁZ A VÁROSI MŰVELŐDÉSI KÖZPONT 31-ES HELYISÉGÉBEN
17.00 órakor	KOSSUTH LAJOS EMLÉKTÁBLA KOSZORÚZÁSA
19.00 órakor	A FIATALOK FÁKLYÁS ÉS GYERTYÁS MENETE A VASÚTÁLLOMÁSTÓL A KOSSUTH SZOBORIG
19.30 órakor	GYERTYAGYÚJTÁS A KOSSUTH LAJOS SZOBORNÁL (Kossuth tér)
19.45 órától	MAGYAR TÁNCHÁZ (A Városi Művelődési Központ Pódiumterme)

MÁRCIUS 15. A NEMZETI ÜNNEP RENDEZVÉNYEI

9.30 órakor	MEGEMLÉKEZÉS ÉS KOSZORÚZÁS az 1848/49-es forradalom és szabadságharcban elesett hősök emlékművénél, ÖKOMENIKUS KÖNYÖRGÉS
10.15 órakor	ÜNNEPI MENET a Kossuth szoborhoz Útvonal: Katolikus temető, Széchenyi út, Almásy út, Kossuth Lajos út, Kossuth tér
11.00 órakor	**ÜNNEPI NAGYGYŰLÉS A KOSSUTH TÉREN** Program: térzene Himnusz Szavalat PETŐFI SÁNDOR: NEMZETI DAL SZEGŐ JÁNOS polgármester köszöntője Szemelvények Kossuth Lajos beszédeiből Kossuth nóták éneklése (iskolai kórusok) Ünnepi szónoki beszédet mond: DR FODOR ISTVÁN a Magyar Nemzeti Múzeum címzetes főigazgatója Szavalat Törökszentmiklós város új zászlójának szentelése, avatása, átadása Kossuth Lajos szobrának koszorúzása Szózat Térzene

Az ünnepi nagygyűlés rossz idő esetén a Filmcentrumban az Almásy út 6. sz alatt kerül megrendezésre.

RENDŐRSÉGI FELHÍVÁS!

A városban gyakoriak a kerékpárlopások, melynek elkövetőit csak igen kis számban sikerül felderíteni, bár jelenleg is több személy ellen folytatunk eljárást. A lopásokban gyakran szerepet játszik a sértettek felelőtlensége is, mivel úgy mennek be a boltba, netán egy sört meginni, hogy kerékpárjukat nem zárják le. Ezzel nagymértékben megkönnyítik a tolvaj dolgát, maguknak pedig megelőzhető kárt okoznak.

Kérjük a város polgárait, vigyázzanak jobban nehezen megszerzett javaikra. Tegyék nehezebbé a tolvajok dolgát azáltal, hogy kerékpárjukat lezárják, pénztárcájukat nem a szatyor, vagy táska tetején helyezik el. Gondoljanak arra, alkalom is szüli a tolvajt!

Törökszentmiklós és Vidéke Független Közéleti Lap
Szerkesztőség: Törökszentmiklós, Kossuth út 135. ☎: 13
Levélcím: 5201 Törökszentmiklós, Pf.:100
Főszerkesztő: Pásztor Gábor

Kiadásért felelős:
Törökszentmiklós és Vidéke Újság Alapítvány
ISSN 0866-1839
Készült a MEZOPRINT Reklámiroda gondozásában
Törökszentmiklós, Táncsics M. út 62. ☎: 06-60-387-199
Tervezőszerkesztő: Nagy János