Törökszentmiklós és Vidéke

35,- Ft V. évfolyam 4. szám 1994. április 15. Független közéleti lap

BAJ VAN A KÁBELTELEVÍZIÓVAL

OLVASÓI LEVELEK, JOGTANÁCSOK, SPORT

EMELKEDNEK A VÍZDÍJAK

BEMUTATJUK A MEGÚJULT MOZIT

BEMUTATKOZIK AZ ÚJ RENDŐRKAPITÁNY

RIPORT KONCZ GÁBORRAL

Eldőlt, milyen lesz a sportcsarnok

BEMUTATJUK KÉPVISELŐJELÖLTJEINKET

KDNP ? FIDESZ ? MUNKÁSPÁRT ? SZDSZ ? MIÉP ? Agrárszövetség ? MSZP ? NDSZ ? MDF ? Köztársaság Párt FKGP ? MSZDP ?

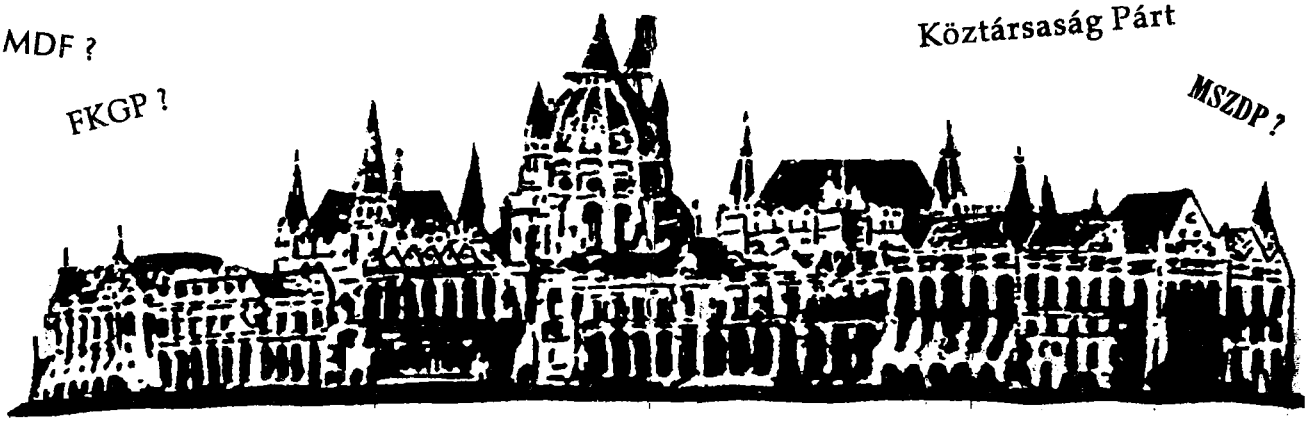

A 7. v.k. (Kunhegyes) képviselőjelöltjei

DR. BEKE IMRE - NDSZ

1940-ben Tiszainokán született, de már hosszabb ideje Kunhegyesen él. Nős, két fia van. A középiskola elvégzése után a Szarvasi Mezőgazdasági Főiskolán, majd a Debreceni Agrártudományi Egyetemen szerzett diplomát. Jelenleg gyermekeivel közösen több vállalkozást vezet.

DR. SZABÓ ANDRÁS - független

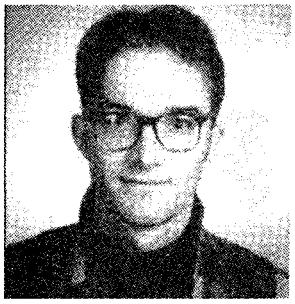

1968. május 22-én született. Születése óta Kunhegyesen él. Az általános iskolát Kunhegyesen, a középiskolát a debreceni Fazekas Mihály Gimnáziumban végezte. A középiskola elvégzése után felvételt nyert a Debreceni Orvostudományi Egyetemre.

Jelenleg Szolnokon dolgozik és tanul a Hetényi Kórház bőrgyógyászati osztályán. A szakorvosi vizsga letétele után tudását a körzetben kívánja kamatoztatni.

SZ. LUKÁCS IMRE - független

Kunhegyesen született hatvan éve. Minden gyökere a Kunsághoz köti. Szegeden él családjával, nős, két fia van. Életútjáról így vall tömören: A falu hamar elengedte a kezemet, s lettem minden hatalom megbízhatatlanja, pörös szájú, Hortobágy-széli poéta. A Szabad Föld-szerkesztőség főmunkatársa vagyok. A tékozló fiú most hazatér, sorstestvérei, választói elé áll, felkínálva az utolsó lehetőséget, hogy összefogva egy gazdagabb országot, szeretetre méltóbb vidéket teremthessünk! Most fogd meg és ne engedd el a kezemet!"

JÁNVÁRI LÁSZLÓ - SZDSZ

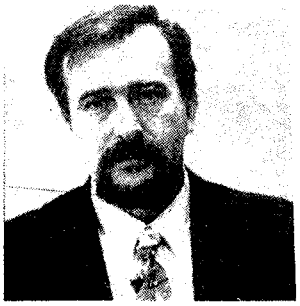

36 éves gépészüzemmérnök, nős, két gyermek apja.

Tanulmányai befejezése után Kunhegyesen a Kunság Népe Mg. Termelőszövetkezetben kezdett dolgozni 1980-ban. Csaknem tíz évig itt volt ágazatvezető, 1990-től magánvállalkozóként tevékenykedik, egy kft. ügyvezető igazgatója.

SIPOS ZSIGMOND - Vállalkozók Pártja

1944-ben született Szolnokon. Jelenleg családjával Törökszentmiklóson él, felesége gyógyszerész, három gyermeket neveltek fel.

Szolnokon a Gitr Rt. területi igazgatójaként dolgozik. Tanulmányait a Keszthelyi Agrártudományi Főiskolán, majd a Budapesti Kertészeti Egyetemen végezte. Kertészmérnök és vállalatgazdálkodási szakmérnök.

MIHÁLY MÁRTON - FKGP

Törökszentmiklóson született 1947-ben. Az általános iskola után autószerelő-szakmát tanult. 1964-től a Finommechanikai Vállalat helyi gyáregységénél dolgozik. Közben gépésztechnikusi oklevelet szerzett. Nős, két lánya van. A rendszerváltás kezdetén kapcsolódott a közéletbe, 1990-ben belépett az FKGP-be. Városi önkormányzati képviselő, 1991-től a párt törökszentmiklósi titkára. Egy évvel később megválasztották az FKGP megyei főtitkár-helyettesévé.

TÖRÖK ANDRÁS - KDNP

43 éves építőmérnök-tanár a törökszentmiklósi Székács Mezőgazdasági Szakközépiskolában. Tősgyökeres törökszentmiklósi. Ott érettségizett, majd a Budapesti Műszaki Egyetemen szerzett mérnöki, majd mérnök-tanári diplomát. A közigazgatásban, építésvezetőként, tervezőként is dolgozott, majd tanár lett 1980-ban. Nős, két leánygyermek édesapja.

DR. SZABÓ LAJOS - MDF

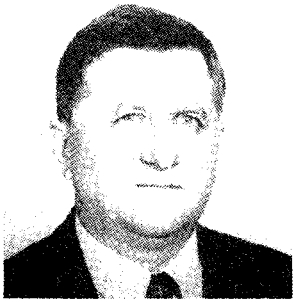

1938-ban született Kunhegyesen. Tősgyökeres nagykunsági. Nős, két gyermekük van. Az általános iskolát Kunhegyesen, a középiskolát Kisújszálláson végezte. 1961-ben a Debreceni Kossuth Lajos Tudományegyetemen szerzett történelem-földrajz szakos középiskolai tanári és népművelői diplomát. 1968-ban doktorált. Első munkahelye a kisújszállási Móricz Zsigmond Középiskolás Kollégium. Itt nevelő, majd kollégiumigazgató, közben megyei szakfelügyelő. Ismert Nagykunság-történeti kutató. 1990-ben megválasztják a J-N-K-Szolnok megyei 7. sz. választókerület országgyűlési képviselőjévé.

A 7. v.k. (Kunhegyes) képviselőjelöltjei

KOLOZSI JÓZSEF - Köztársaság Párt

53 éves, üzletember. Kereskedelmi érettségit Szolnokon, felsőfokú szakképesítést Budapesten szerzett a Kereskedelmi Főiskolán. Nős, két gyermeke van.

Az ÁFÉSZ-nál 19 évig dolgozott. 1991-től a Kolozsi és Társai Bt. cégvezetője. A törökszentmiklósi önkormányzat tagja, a városüzemeltetési- és ellátási bizottság elnöke.

1993-ban megválasztották az Országos Polgárőr Szövetség Jász-Nagykun-Szolnok Megyei Bizottság elnökének.

SZILÁGYI ANDRÁS - Munkáspárt

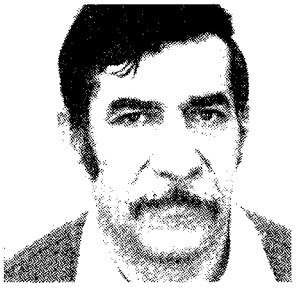

Egy évvel idősebb nővére, nyolc évvel fiatalabb öccse van. 1969-ben nősült, két leánygyermekük van.

Középfokú végzettségeit munka, család mellett szerezte. 1961-ben a mezőgazdasági technikum tanulója lett. A technikusvizsga után a helyi Aranykalász Termelőszövetkezetbe került gyakornoknak. 1969-től párttag, a KISZ-funkció után pártcsoportbizalmi, vezetőségi tag lett. 1977-től öt évig már az egyesült Tiszatáj Mezőgazdasági Termelőszövetkezetben pártvezetőségi titkár és munkásőr volt.

1989 decemberében már az újjászerveződött MSZMP vezetőségének tagja volt, majd kongresszusi küldöttnek is megválasztották.

BÚZÁS SÁNDOR - MSZP

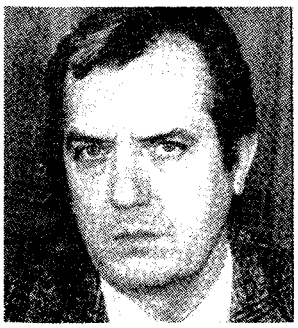

1939. július 12-én Törökszentmiklóson született. Középiskolai tanulmányait a szolnoki Vásárhelyi Pál Közgazdasági Technikumban végezte, majd elvégezte a Pénzügyi és Számviteli Főiskola mezőgazdasági szakát. Nős, két gyermeke van.

A városi tanács mezőgazdasági osztályán mint főelőadó, majd mezőgazdasági szövetkezetben főkönyvelőként dolgozott, s munka mellett elvégezte a mérlegképes könyvelői tanfolyamot. 1976-tól a Szolnok Megyei GMV-nél főkönyvelőként, majd 1980-tól kereskedelmi igazgatóhelyettesként dolgozott. Jelenleg a Mezőgazdasági és Élelmiszer-kereskedelmi Kft.-nél mint ügyvezető igazgató tevékenykedik.

1990-től a Törökszentmiklós Városi Önkormányzat MSZP-s területi képviselője, a pénzügyi ellenőrző bizottságában tevékenykedik.

1989-től az MSZP tagja. Az MSZP egyéni jelöltjeként indul az 1994-es választáson.

DR. PATAKY CSABA - FIDESZ

Kenderesen született 1939-ben. Nős, egy gyermeke van.

Általános iskolába Kenderesen járt, majd Kisújszálláson érettségizett. Az ELTE Állam- és Jogtudományi Karán 1962-ben szerzett diplomát. Szolnokon lett ügyvédjelölt, majd 1965-től Törökszentmiklóson folytat ügyvédi gyakorlatot. Jelenleg saját ügyvédi irodája van.

Tisztségeket töltött be a Magyar Autóklub szervezeteiben, az utóbbi években bekapcsolódott a nemzetközi közlekedésjogi életbe. Tagja az Autóklubok Nemzetközi Szövetségének és a Közlekedéstudományi Egyesületnek

CSURDI SÁNDOR - MSZDP

1942. február 8-án született Kuncsorbán. Nőtlen. Iskoláit Törökszentmiklóson végezte. Érettségi után egy évig rakodómunkás, majd a debreceni Kossuth Lajos Tudományegyetemen szerzett magyar-történelem szakos diplomát. 1966-tól '91-ig a Magyar Tudományos Akadémia Történettudományi Intézetében dolgozott. 1978-ban Akadémiai Díjjal jutalmazták a nemzeti-nemzetiségi kérdés háború utáni történetének kutatásában elért eredményeiért. Évekig tanított az újságíró-iskolán sajtótörténetet. Jelenleg Esti Ifjúsági Gimnáziumban fiatal szakmunkásokat tanít, hogy esélyük legyen a munkahelyhez.

Egyetemi éveitől foglalkozik a szociáldemokrácia nemzetközi és hazai történetével. 1988 őszétől részt vesz a hazai szociáldemokrácia újjászervezésében, az 1989. január 9-én újjáalakult MSZDP alapító tagja.

HEGYESI LÁSZLÓ - Agrárszövetség

1947-ben született Budapesten. Az általános iskola után Budapesten végezte el a kertészeti technikumot, majd Törökszentmiklóson helyezkedett el. Pár év alatt sikerült tősgyökeres miklósivá válnia. Nős, három gyermekük van. Munka mellett a keszthelyi egyetemen szerzett növényvédő és talajerő-gazdálkodási szaküzemmérnöki képesítést. Évekig a törökszentmiklósi Aranykalász Mgtsz ágazatvezetője volt, majd a helyi Béke Termelőszövetkezet növénytermesztési főágazatvezetője lett, itt dolgozik jelenleg is.

Tavasszal kezdődik a munka...

ÉV VÉGÉRE NEM LESZ GOND A TELEFON

Februári számunkban kérdésként fogalmazódott meg, vajon tavasszal megkezdődik-e városunkban a telefonfejlesztés. Már nem volt titok, hogy a KÖRÖS COM RT és a MATÁV RT között megállapodás született a térség telefonfejlesztésével kapcsolatosan, s az sem, hogy Schamschula György miniszter mint egyetlent, valószínűleg elfogadja a Távközlési Vállalat koncessziós pályázatát. Az viszont titok volt, mit tartalmaz a két részvénytársaság közötti megállapodás. Aztán március végén a megyei napilapokból annyi kiderült, hogy a MATÁV a telefonfejlesztés teljes költségét magára vállalta a térségben, s koncessziós pályázatában vállalta azt is, hogy telefonügyben 1996 végére olyan állapotokat teremt a körzetben, hogy bárhol, bárki beadja igényét, maximum fél éven belül telefonhoz jut. De mit jelent ez az általános megfogalmazás Törökszentmiklósra nézve? Mikor lesz végre a városban telefon? Ez utóbbi kérdést sokszor feltettük már, és végre most Zsigmond Tibortól, a Műszaki Iroda főelőadójától megnyugtató választ kaptunk:

- Márc. 29-én Sziráki Péter, a MATÁV fejlesztési igazgatója tájékoztatást tartott a KÖRÖS COM-ban résztvevő települések polgármestereinek, s annak ügyvezető igazgatójának fejlesztési terveikkel kapcsolatosan. Elsők között szögezte le, hogy a vállalatnak rendelkezésére áll a körzet teljes telefonfejlesztési programjának anyagi fedezete. Az 1996 végére befejeződő kivitelezés 4,5 milliárd forintba kerül, amelyből 1995 végére kb. 2,8 milliárdért megoldják a körzet teljes automatizálását. Ez azt jelenti, hogy addigra elkészül a digitális hálózatrendszer, s kiépítik az automata központokat is. A munkálatok több ütemben zajlanak, az első évben (1994.) 13 település - köztük van a KÖRÖS COM 8 települése is - fejlesztésének teljes megoldását tervezik. Ebbe a 8 településbe beletartozik Törökszentmiklós is, ami azt jelenti, hogy 1994 végére az automatizálás városunkban is megtörténik.

Először a digitális hálózatrendszert építik ki - annak hamarosan nekikezdenek -, s mikor az a befejezéshez közeledik, létrehozzák az új központot is. Ez 6100 fővonalas tovább bővíthető egység lesz (25 fővonal/100 embert terveznek), ami a gyakorlatban azt jelenti, hogy családonként négy főt számolva, a városban minden lakásba, házba eljuthat a világszínvonalú telefon.

A MATÁV bekerülési árat is mondott, a telefon magánszemély esetében maximum 30.000 Ft-ba kerül majd, a helyi adottságoknak megfelelően ennél csak kevesebb lehet. Azoknak, akik az önkormányzattal szerződést kötöttek, és befizették a 15.000 Ft-ot, természetesen nem kell többet fizetniük, esetükben a szerződés értelmében a többletet az önkormányzat fizeti.

Az önkormányzat a MATÁV negyedéves lebontású teljes ütemtervét májusban kapja meg, abból már pontosan lehet tudni, mikor, hol kezdik a munkálatokat, milyen ütem szerint haladnak. De ez már részletkérdés. A lényeg az, hogy 1994 vége felé Törökszentmiklóson megszólalnak az első telefonok.

- P -

Sok a kérdőjel...

MESSZE MÉG A KÁBELTELEVÍZIÓ

A Tele-Coop Kft. a múlt év októberében Törökszentmiklóson is tervbe vette a kábeltelevíziós rendszer kiépítését. Az előzetes tájékoztató szerint erre akkor kerülhetett volna sor, ha legalább 1000 igénylő jelentkezik, s befizeti a 15.000 Ft-os csatlakozási díjat. G-falu bevonásának feltétele legalább 500 fő jelentkezése volt. Az ígéret szerint a beruházás márc. közepén kezdődött volna, s szeptemberre be is fejeződik. A szervezők elkezdték az üzletkötői munkát, kötötték a szerződéseket, a lakosság pedig az Infó Törökszentmiklósból értesülhetett a Tele-Coop ígéretéről: a cég a szerződésben vállalt kötelezettségét teljesíti, a nyomvonalak kiépítése hamarosan elkezdődik. A munkák megkezdésének viszont még március végén nem mutatkoztak a leghalványabb jelei sem. Helyette szintén reklámújságon keresztül, majd levélben is érkezett a felszólítás: a szerződő, de még nem fizető ügyfelek soron kívül tegyenek eleget kötelezettségüknek, ellenkező esetben a Tele-Coop 197.500 Ft-os összegű kártérítési pert indít ellenük.

Lett nagy felzúdulás, s talán ennek is köszönhető, hogy Borsos Árpád, a Tele-Coop ügyvezetője márc. 29-én a Művelődési Központban lakossági fórumot kezdeményezett, ahol mindenkit megnyugtatott, ne féljenek, lesz kábeltévé Törökszentmiklóson, s eljut mindenkihez. Az általa vázolt elképzelésekből, s a Zsigmond Tiborral, a Polgármesteri Hivatal Műszaki Iroda főelőadójának azokról folytatott beszélgetésből csak az nem derült ki, hogyan. Addig egyszerű az ügy, hogy Borsos Árpád bejelentése szerint ugyan csak 350 megkötött szerződéssel rendelkeznek, de ez nem számít, mert az 1000, ill. G-falusi 500 főhöz kötött megvalósítás érvényét vesztette. A Tele-Coop ugyanis hitelt vett fel, s ezáltal létszámfüggetlenné tette a beruházást, a hitelből a város kábeltévével való teljes lefedése biztosítható. Kifejtette az ügyvezető, hogy azért választották ezt a megoldást, mert egyrészt a szerződéskötések nem a megfelelő ütemben haladnak, másrészt a gyakorlat azt mutatja, hogy amikor a kivitelezés elkezdődik, pláne befejeződik, a szerződők száma megtöbbszöröződik. Így történt ez Karcagon is, ahol egy éven belül megtérült a felvett hitel, s Törökszentmiklóson is erre számítanak.

Az is tisztázódott, hogy a kártérítési felszólítás mindössze negyven főnek ment ki, s abból is húszan fizetnének, de egy összegben nem tudnak. Őket Borsos Árpád megnyugtatta, hogy minden kedvezményt - haladék, részletfizetés - megkapnak, s mihelyt 10.000 Ft-ot befizetnek, azonnal rákapcsolják őket a hálózatra. A maradék kb. 20 szerződővel, akik nem tudnak vagy nem akarnak fizetni, szerződést bontanak, hiszen az esetleges jogi vita többet árt, mint használ, mert későbbi szerződőket riaszthat el.

A gond, amely kétségessé teszi a közeli megvalósulást, a nyomvonalvezetés és az engedélyeztetés körül mutatkozik. A Titász ugyanis a Tele-Coop terveivel szemben nem járult hozzá az idegen kivitelezők által telepített kábeltelevíziós rendszer kiépítéséhez oszlopain, ezért a Tele-Coop más megoldást választott. A közel 4 km-es törzshálózatot külön oszlopsoron tervezik vezetni, a lakossági fogyasztói hálózatot pedig a tetőkön keresztül. Ehhez viszont - mint tavaly novemberben a Szegő János polgármester, Zsigmond Tibor főelőadó és Borsos Árpád között folyó beszélgetésen elhangzott - nem valószínű, hogy a Polgármesteri Hivatal áldását adja. Ezt az álláspontot a fórumon magánemberként jelen lévő Zsigmond Tibor - hivatalos értesítést, meghívót nem kapott - hangsúlyozta, de érdemi reagálást nem kapott rá. A Polgármesteri Hivatal engedélyezési tervezetet ápr. 5-ig a Tele-Cooptól nem kapott. Honnan lesz tehát engedély? Különösen akkor, ha a Tele-Coop ragaszkodik nyomvonal-vezetési elképzeléseihez?

PÁSZTOR

MÉGIS EMELKEDNEK A VÍZDÍJAK

Mint márciusi számunkban megírtuk, febr. 24-én az egész lakosságot érintő kérdésben kellett döntenie a képviselőtestületnek. A Jász-Nagykun-Szolnok Megyei Víz- és Csatornaművek RT. az infláció növekedésével, a fogyasztás csökkenésével indokolva előterjesztette a víz- és csatornadíjak emelésével kapcsolatos kérelmét jelezve, hogy el nem fogadása esetén az RT. működése is veszélybe kerül. A testület hosszas vita után nem szavazta meg az emelést.

Nem szavazta meg a Víz- és Csatornaművek RT. febr. 28-ra összehívott közgyűlése sem, s a közgyűlés döntésének megfelelően az RT elnök-vezérigazgatójának alternatív javaslatot kellett adnia az egységes víz-, csatornadíjak esetleges újabb elutasítása miatt kialakuló rendkívüli helyzetre vonatkozóan.

Az alternatívák a következők voltak:
- elfogadja a közgyűlés a díjemelést és az RT. működik tovább
- nem fogadja el, s az RT. működésképtelenné válik
- kiválhat a település, s önállóan látja el a szóban lévő feladatokat.

A márc. 31-i képviselőtestületi ülésen a fentiek ismeretében kellett újra döntenie. Mivel kiderült, hogy az RT.-ből való kiválás gazdálkodási, személyi, tárgyi és anyagi feltételei nincsenek meg, s nem szavazat esetén az RT. működésképtelenné válna, a testület kénytelen volt a díjemelést megszavazni.

Ennek alapján
ápr. 1-jétől az ivóvíz díj:
46,30 Ft/m^3 helyett
56,00 Ft/m^3,
a csatornadíj: 26,60 Ft/m^3
helyett 32,00 Ft/m^3 lesz.

KÖRVONALAZÓDIK A SPORTCSARNOK TERVE

Korábban ismertettük olvasóinkkal a leendő sportcsarnok tanulmányterv-változatait, a „Bumerángot", „Gesztenyét", és „Katicát". Megírtuk, hogy a képviselőtestület alaposan megvizsgálva azokat, meghatározta azokat szempontokat, amelyeknek a részletes és végső tervezésnek meg kell felelnie, s amelyek alapján a három tanulmánytervről az Építész Kamara Területi Testületének és a Városépítészeti Tervtanácsnak véleményt kell alkotnia. E két fórum teszi meg javaslatait, melyik közülük a leginkább és legegyszerűbben továbbfejleszthető az igényeknek megfelelően.

Mint Tekse Andrástól, a Műszaki Iroda vezetőjétől megtudtuk, a két szakmai testület már megküldte opponensi véleményét a Polgármesteri Hivatalhoz, de egyéb szakvélemények is érkeztek. Egyöntetűen a „ Bumeráng „ tervet tartották a legtöbb szempontból megfelelőnek, s annak továbbdolgozását javasolták a másik két terv értékeinek átmentésével. A vélemények javaslatokat is tartalmaztak az átdolgozás módjára. A döntés most már a képviselőtestület kezében van, s amennyiben - feltehetően még ebben a hónapban - elfogadja a szakvéleményeket, az Axis Kft. újabb megbízást kap a csarnok engedélyezési tervének elkészítésére. Ha az elkészül, már „csak" anyagi kérdés, mikor kezdődik a kivitelezése.

Nem büntetni, hanem biztonságot akarnak
MIKLÓSI RENDŐRÖK AZ ORSZÁGOS AKCIÓBAN

A húsvéti ünnepekre való tekintettel március 31 - április 1-én kétnapos országos forgalomellenőrző akcióban vettek részt a rendőrök, köztük a törökszentmiklósiak is. A helyiek az akcióba minden mozgósítható emberüket bevontak, s a két nap alatt bármerre megfordult a polgár mindenütt rájuk lehetett találni. A cél a szokásos volt: a gyorshajtók, ittas vezetők, szabálytalanul előzők kiszűrése, a biztonsági öv használatának, a gépjárművek műszaki állapotának, okmányok ellenőrzése. Leginkább a 4-es főutat szállták meg rendőreink, hiszen a gyorshajtás miatti balesetek száma ezen az útvonalon igen magas. Rá lehetett bukkanni a város mindkét oldalán a traffipax autókra, hol itt hol ott tűntek fel, de mint kiderült, nem sok dolguk akadt. Pedig időnként egész jól megbújtak.

Falusi Tibor főhadnaggyal, a Közlekedési Osztály vezetőjével portyázva feltűnt, hogy a rendőrök határozottan, de udvariasan végzik munkájukat, s mintha nem az lett volna a fő szempont, hogy minél több szabálysértőre csaphassanak le. Szóvá téve a dolgot, a fiatal parancsnok elmondta, hogy nem a büntetés a cél, hanem a szabályok betartása, a közlekedési balesetek megelőzése. Számtalan - a jóidő kezdetével megjelenő - fiatal kerékpáros, segédmotoros megúszta figyelmeztetéssel a szabályok megsértését.

A második nap végén az összegzésnél kiderült, hogy az intézkedések zöme az első napon született, a második nap szinte gond nélkül telt el. A két nap alatt ittas vezető nem akadt horogra, ami talán még soha nem fordult elő. A törökszentmiklósi rendőrkapitányság területén 81 fővel szemben 81.500 Ft helyszíni bírságot róttak ki, s 13 szabálysértési feljelentés született.

REGIONÁLIS SZAVALÓVERSENY TÖRÖKSZENTMIKLÓSON

Néhány esztendős szünet után a Magyar Szocialista Párt kezdeményezésére és szervezésében az MSZP, a Szabad Sajtó Alapítvány, a József Attila Alapítvány és Művészeti Centrum, valamint az Eurocontour Alapítvány az idén ismét meghirdette az évtizedes hagyományokra visszatekintő fiatal versmondók szemléjét, a József Attila Országos Vers- és Prózamondó versenyt. A január 12-én lezajlott városi s a február 5-én Kunszentmártonban lebonyolított megyei verseny után Törökszentmiklósnak jutott a március 19-i regionális döntő megrendezésének megtisztelő feladata. Az anyagi hátteret (útiköltség, étkeztetés, helyezési és tiszteletdíjak, ingyenes büfé) az MSZP területi szövetsége, a helyet, a nemes vetélkedő szervezését, levezetését - Dr. Fehér Imre személyében - a Bercsényi Miklós Gimnázium biztosította.

A Szabolcs-Szatmár, Hajdú-Bihar és Jász-Nagykun-Szolnok megye különböző városaiból érkező és idáig eljutó 21 fiatal produkcióit háromfős szakértői zsűri - tagjai Koncz Gábor színművész, Kulcsár Balázsné, a szolnoki Kereskedelmi és Vendéglátóipari Szakközépiskola magyar szakos tanára és Vass Lajos, az ARS-IN-KOM Művészeti Kft. vezetője voltak - bírálta el. Búzás Sándor önkormányzati képviselő megnyitóját követően két fordulóban, két különböző alkotással bizonyíthatták rátermettségüket a résztvevők, amelyeknek során igen színvonalas és változatos produkciókat hallhatott a közönség. Az eredményt közvetlen, művészi útmutató szavak kíséretében Koncz Gábor hirdette ki, kiemelten sok sikert kívánva az országos döntőbe jutott első öt helyezettnek, akik a következők lettek:

I. TARCZY GYULA *Nyíregyháza*
II. MAJOR FATIME *Csenger*
III. SŐRÉS RÓZSA *Hajdúböszörmény*
IV. BORÓCZKI ORSOLYA *Bercsényi Gimnázium*
V. KÖBLI VIKTÓRIA *Nyíregyháza*

VERSRŐL, FILMRŐL, KÖZÉLETRŐL ÖT PERCBEN

VILLÁMINTERJÚ KONCZ GÁBORRAL

- Ha a délutáni második fordulóban csak egy szavalattal több hangzik el, talán az egyetlen lehetőséget szalasztom el. Koncz Gábornak aznap este is színházi előadása volt, s hogy időben felérjen Pestre, igencsak igyekeznie kellett. - Ha van magnód - nézett órájára -, s ha nem baj, hogy közben öltözök, három kérdés talán belefér. Ha nincs . . .- Szerencsére volt.

- Gyakran kérnek fel hasonló zsűriskedésre, s szívesen teszel-e eleget a felkéréseknek?

- Igen, elég gyakran, s minden alkalommal örülök, ha ilyen ügyben engem keresnek meg. Nemcsak játszok, hanem rendezek is, s tudom, milyen nehéz szerepet osztani, megtalálni a fiatal hősöket. Úgy tűnik, ez a kor nem nagyon igényli a tiszta embereket, márpedig a hősök naivak és tiszták. Olyanok, akik hisznek , adják és kapják a pofonokat, nem pedig lesik a verekedést. Sajnos ilyenekből manapság kevesen vannak, s ezért bárhol vagyok, a fiatalokban mindig a leendő Rómeót vagy Otellót keresem. S nagyon örülök, ha a fiatalokban őket vélem felfedezni, vagy ahogy engem annak idején Szirtes Ádám felfedezett, én is fedezek fel tehetségeket. Minden felkérésnek - bármennyire szeretném is - nem tudok eleget tenni, mert pillanatnyilag is három színházban - Madách, Nemzeti, Játékszín - nyolc főszerepem van, 28-29 este vagyok színpadon egy hónapban. Ugyanakkor, mint mondtam, rendezek is, a Madáchban éppen most megy 150. alkalommal a Nyitott házasság.

- Mi a véleményed a József Attila Szavalóverseny felújításáról, s az itteni színvonalról?

- Nagyon örülök a ténynek, mert az utóbbi években József Attilát sokan nem szeretik, pontosabban úgy érzik, nem illik szeretni. Én viszont ezeket az embereket nem szeretem, mert József Attila a világ egyik csodája, nagyon nagy költő. Az itt elhangzott verseket mind ismertem, a választék meglepően széles volt, s találtam 4-5 fiatalt, akiknek kifejezetten tanácsolnám a Színművészetire való jelentkezést, mert az itteni bemutatkozásuk alapján érdemesnek tartom arra őket. Ezt meg is mondtam nekik.

- Színházi szerepekkel bőven el vagy látva, viszont éppen azért, mert korábban a film és a TV egyik legfoglalkoztatottabb színésze voltál, feltűnő mindkettőben a hiányod.

- A rendszerváltásig 140 film főszerepét játszottam el, azóta összesen négyét. Sajnos most olyan világ van, amelyben nem kellenek a filmek, nem is adnak rá pénzt. Talán a következő kormány rájön majd, mennyire fontos a filmművészet. Fontos a közönségnek, de fontos az országnak is, mert filmjeinkre figyelt a világ, hoztuk a díjakat - gondoljunk például az Oscarra -, magam is megkaptam a Magyarok-ért Indiában, az Új Delhi Filmfesztiválon az Arany Pávát. Én nagyon boldog lennék, ha újra felvirágozna a magyar film.

- Még egy utolsó kérdés. Mostanában nagyon sok művész vesz részt a politikai életben, vagy vetette magát a közélet sűrűjébe. Koncz Gábor ebből mintha kimaradna.

- Igen. Nekem van egy foglalkozásom, amit tanultam, s úgy érzem, értek is hozzá. Nekem elég közélet az, hogy ebben az országban akárhová megyek, mindenütt azt mondják, itt a Koncz Gabi, s hogy engem tízmillió ember szeret. Ezért is nem mászok ebbe az acsarkodó politikába. Véleményem persze van, azt , hogy baloldali érzelmű voltam és vagyok soha nem tagadtam, nem is fogom. Azt pedig tudomásul kell venni, hogy a mostani baloldal már nem az a baloldal, a mostani Szocialista Párt már nem az a szocialista párt. Amikor a Németh-kormány elkezdte a rendszerváltást- mert, ha tetszik, ha nem , ők kezdték el -, a művésztársadalom túlnyomó részével együtt magam is fellélegeztem, mert azt hittem, itt valami nagyszerű dolog indult el. Most csak kapkodom, kapkodjuk a levegőt. És szeretnék végre újra lélegezni. Mint ember, mint filmszínész, mint TV-szereplő egyaránt. De most már rohanok, küldj majd egy példányt az újságból.

- Kösz a beszélgetést.

PÁSZTOR

A MEGÚJULT FILMCENTRUMRÓL

Az önkormányzat tulajdonában lévő moziépületet 1992-től a TISZA MOZI KFT. bérli. Az üzem vezetője Juhász Béláné. 1993 decemberében ünnepelte a mozi a nyolcvanadik születésnapot. Az évfordulóra külsejében és belsejében is látványosan megújult. Az önkormányzat

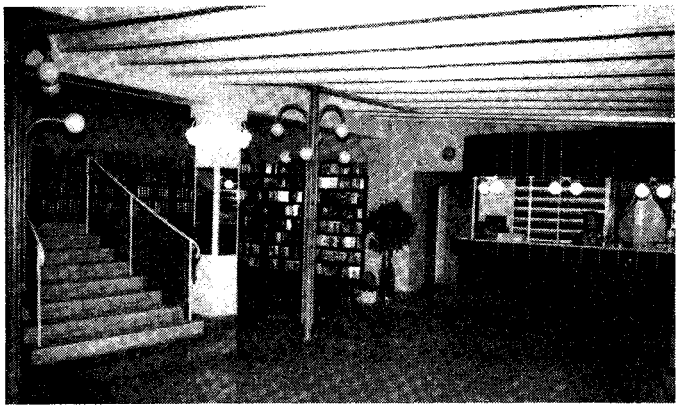

Fotó: Árvai

és a TISZA MOZI KFT. közös erővel újította fel a homlokzatot. Ezzel a város egyik legszebb épületévé vált.

Az év minden napján van filmvetítés, az előadások 19 órakor kezdődnek. Ez évtől vasárnap és hétfőn 17 órakor is vetítenek. Jelentős előrelépést jelent, hogy az új filmek a premiert követő 2-3 héten belül bemutatásra kerülhetnek Törökszentmiklóson is. 1994 márciusától Filmklub szervezésével is megpróbálkoztak. A filmklubos vetítések május 3-ig csütörtöki napokon 17 órakor kezdődnek, s akinek nincs bérlete, napi belépővel is bemehet. Az óvodás és az általános iskolás korosztály számára is tartanak külön előadásokat.

A FILMCENTRUM név sugallja, hogy a vetítéseken túl más is működik itt. Ez a más a VIDEOTÉKA, ami végre méltó helyre költözött a mozi épületén belül. A Tisza Mozi KFT. jóvoltából újjávarázsolt előcsarnok részeként működik. Mindennap 9-21 óráig tart nyitva. A látogatók szép környezetben, kellemes zene mellett válogathatnak a legújabban megjelent videokazetták közül. A tékában nem csak kölcsönözhetnek, de vásárolhatnak is műsoros és üres audio- és videokazettákat, valamint fotócikkeket.

Áprilisban megnyitják a VIDEOBOX-ot. Ez a szórakozási forma újdonság városunkban. Hogy mit takar ez a név? Egy otthonosan berendezett kis helyiséget televízióval, videoval. A tékából kölcsönzött kazettát itt is megnézhetik azok a vendégek, akiknek az otthonában nincs video.

A megszépült előcsarnokban kapott helyet a büfé is. Dédelgetett, nagy álmunk az udvar rendbetétele, a volt kertmozi felújítása. Ez nyaranta kellemes művelődési és szórakozási lehetőséget jelentene városunk polgárainak.

Hajnal Józsefné

A LEGSZEBBEN SZÓLÓ HANGSZER

Kodály Zoltán szerint az emberi hang a legszebb hangszer, amit semmi más nem pótol, s ami az élet értékét megsokszorozza. Ezért szervezik az iskolai kórusokat és találkoznak évről évre megyeszerte, hogy a közös éneklés nagyszerű élményében részesülve ünnepi perceket szerezzenek hallgatóságuknak. Most hatvanéves az ÉNEKLŐ IFJÚSÁG mozgalom. E jubileum méltó megünneplése március 19-én volt a Városi Művelődési Központban.

Két közös szám előadása után első kettőként a Fegyverneki Általános Iskola és Speciális Szakiskola és a Kölcsey Ferenc Általános Iskola énekkara mutatkozott be Kovács Zoltán ill. Csirmaz László vezényletével. A Református Ének-zene Tagozatos Általános Iskola kicsinyek kórusa szép műsorát furulyakísérettel színesítette Varga Gabriella vezényletével. Utánuk az iskola nem tagozatos kamarakórusát hallottuk Bischof László vezetésével. Ötödiknek léptek dobogóra a Petőfi Sándor Általános Iskola tanulói, őket Hegedűs Andrea vezényelte. Befejezésként a Református Ének-zene Tagozatos Általános Iskola nagykórusa következett Varga Gabriella vezényletével. A kórusokat Kiss Anita, Balogh Judit és Nagy Tamás kísérte zongorán.

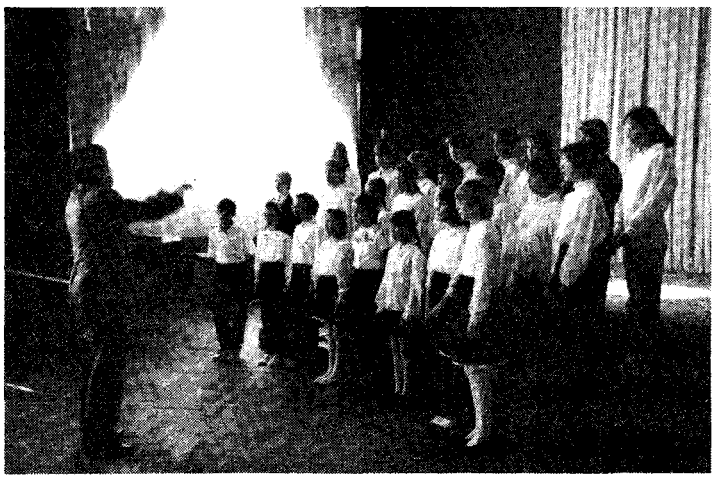

Fotó: Árvai

Az iskolák műsorán többek között Bartók, Kodály, Bárdos, Liszt, Farkas Ferenc, Palestrina művei szerepeltek igényes, szép előadásban és nemcsak magyarul, de némelyik német, olasz, angol és latin nyelven is.

Nem kért minősítést a Kölcsey Ferenc Általános Iskola és a Református Ének-zene Tagozatos Általános Iskola nem tagozatos kamarakórusa, bár teljesítményük alapján nyugodtan vállalhatták volna a megmérettetést. Ezért a kéttagú zsűri: Bartáné Góhér Edit és Buday Péter karnagyok döntése alapján dicsérő oklevelet kapott mindkét énekkar. Ezüst minősítést három kórus vitt haza: a Fegyverneki Általános Iskola és Speciális Szakiskola, a Petőfi Sándor Általános Iskola kórusa és a Református Ének-zene Tagozatos Általános Iskola kicsinyek kórusa. Az arany minősítés ugyanott a nagykórusé lett kiváló teljesítményéért.

Hajnal Józsefné

ÚJ UTAKON A VÁROSI KÖNYVTÁR

A technika fejlődésével nagy változáson mentek keresztül a könyvtárak is. A hagyományos kölcsönzés, anyaggyűjtés mellett új szolgáltatásokkal várják olvasóikat. Ilyen pl. a PRESSDOK; a folyóiratok és napilapok adatbázisa. Aki kíváncsi a hazai és külföldi lapokban megjelent írásokra egy bizonyos témában, felkeresheti a Városi Könyvtár olvasótermét és érdeklődhet. A PRESSDOK információit felhasználva ajánlójegyzéket készítenek, amiből kiválogathatók a szükséges dokumentumok. A kívánt cikkekről fénymásolatot is készítenek.

Példaként, néhány kiragadott téma:

TŐKEBEFEKTETÉS: Hogyan finanszíroznak a világcégek Magyarországon" /Világgazdaság, 1993./
VÁLLALKOZÁS: Marketing nélkül nincs sikeres üzlet" /Magyar Nemzet, 1992./
LAKÁSPOLITIKA: Lakásprognózis 1995-ig" /Napi Gazdaság, 1993./

A MAGYAR MEZŐGAZDASÁGI BIBLIOGRÁFIA című adatbázis 60 féle folyóiratból, újságból tartalmazza a mezőgazdasággal kapcsolatos cikkeket. Pl.: gabona- és zöldségtermesztés, állattenyésztés, környezetvédelem, méhészet, vadászat, külföldi mezőgazdasági tapasztalatok, földrendezés, kárpótlás, árverés stb. témákban.

További szolgáltatások:

A KARTOTÉK adatbázisból kikereshetők az érvényben lévő törvények, rendeletek. Megtalálhatók az egy-egy témához kapcsolódó jogszabályok.
A helyi önkormányzat rendeleteit is rögzítették adatbázisban, amelyek szintén olvashatók a könyvtárban.

Nagy könnyebbséget jelent majd az olvasóknak, információkeresőknek, ha a könyvtár összes dokumentuma gépi úton kerül feltárásra és országos adatbázisokhoz hozzá lehet jutni Törökszentmiklósról is.

Hajnal Józsefné

KÖLCSEY NAPOK

A törökszentmiklósi Kölcsey Ferenc Általános Iskolában második alkalommal rendeztek Kölcsey Napokat március 21-25-ig. Először 1992-ben került erre sor, amikor az iskola felvette a nagy reformkori költő nevét. A rendezvénysorozat célja az, hogy minden érdeklődő ezáltal is megismerje az intézmény életét, eredményeit, munkáját. Szeretnék, ha az itt tanuló diákok továbbvinnék Kölcsey Ferenc hazaszeretetét, és büszkék lennének arra, hogy ebbe az iskolába járhattak.

Az ünnepélyes megnyitó 21-én délután 3 órakor volt, melyet az iskola énekkara nyitott. Ezt követte Ferencz Jánosné igazgatónő köszöntője. Beszédében elmondta, hogy szeretnék, ha ez a rendezvénysorozat, mint hagyomány, két évente tovább folytatódna. Ez alkalmat ad arra, hogy az iskolaközösség egysége tovább erősödjön, ugyanakkor a tanulók összemérhessék tudásukat, erejüket, akaratukat.

Az ünnepi beszédben elhangzott eredmények ismertetése mellett tájékoztatást kaptunk a közelmúltban megalakult iskolaszékről és Szűcs Sándor szülő kezdeményezéséről, aki „Zöld utat a tudásnak" néven alapítványt hozott létre az iskola javára. Az ünnepség Kölcsey emlékműsorral folytatódott. Az igazgatónő ez alkalommal nyitotta meg az iskola aulájában rendezett kiállítást. A rajzkiállítás témája „A Himnusz feldolgozása képekben". Fotópályázatot is hirdettek, ennek témája „Élő és élettelen környezetünk". Irodalmi pályamunkákat a Kedvenc állataim" témakörben nyújthattak be a tanulók.

Megtekinthettük az aulában a történelmi szakkör tagjai által gyűjtött régi tárgyak kiállítását is.

A Kölcsey Napok alkalmával korcsoportonként rendeztek komplex műveltségi, matematika, szépolvasó, népdaléneklő versenyt, valamint könyvismereti vetélkedőt. Délutánonként osztályok közötti kézilabda- és futballmérkőzések zajlottak a tornateremben, az iskola környékén pedig váltófutást rendeztek.

A szülők és érdeklődők nyílt tanítási napon tájékozódhattak az oktatás menetéről, módszereiről mindkét épületben.

A gazdag programban szerepelt még az iskola környékének rendezése, kerékpáros sportdélután, az Ipolyi Arnold téri épületben papírhajtogatás, játéktanulás, furulyázás, agyagozás, tojásfestés, aszfaltrajzverseny, textilmunkák készítése. Táncolásra is volt lehetőségük a gyerekeknek az iskola udvarán.

25-én, a Kölcsey Napok végén került sor a záróünnepség megrendezésére, ahol a legjobb eredményt elért tanulókat saját tervezésű oklevéllel díjazták. Ezen a napon nem volt tanítás, így az alsó tagozatosok videofilmet nézhettek az iskola épületében. A felsősök a moziban megtekinthették az „Itt élned, halnod kell" című történelmi filmet. Délután kézilabdatornát rendeztek, amelyen más helységek iskoláinak fiú csapatai is részt vettek. Ezzel sporttagozatos iskolához méltóan fejeződött be a rendezvénysorozat.

Szűcs Zsuzsa

VÁLTOZÁSOK A POSTA ÉLETÉBEN

Az utóbbi négy évben két jelentős változás következett be a Posta életében. Az 1990. jan. 1-jét követő átszervezés eredményeként a távközléstől elválva önálló vállalatként folytatta tevékenységét, 1993. júl. 1-jén pedig életbe lépett az új Postatörvény, amely egyrészt lehetőséget ad a privatizációra, másrészt tágabb teret ad a piacgazdaságra való áttérésre. Hogy mit jelent ez a gyakorlatban, melyek a konkrét változások, arról Polgár Miklósné hivatalvezetőt kérdeztük, aki közel húsz éve vezeti a helyi postahivatalt.

- Korábbi alapvető feladataink - klasszikus postaszolgálat, hírlapterjesztés, pénzforgalmi közvetítő, távíró-távmásoló, manuális távbeszélő-kapcsolószolgálat, kézbesítő és szállítási tevékenység - természetesen megmaradtak, de emellett széleskörű üzleti tevékenységet folytatunk. A környező települések adottságainak megfelelően a kisebb hivatalok árulnak vetőmagot, édességet. Hivatalunknál igénybe lehet venni a „gyorsposta" szolgáltatásait. Megrendelést veszünk fel névjegykártyák készítésére, távközlési berendezésekre, bélyegzőkészítésre. Kétféle sorsjegyet, Forte filmeket, videokazettákat, új egységdobozokat árusítunk. Mivel a képeslapokat kft-ktől rendeljük, nagyobb a választék és képeslapjaink is tetszetősebbek.

Kapcsolatban állunk a Providencia RT-vel, így ügyfeleink biztosítást is köthetnek a hivatalban.

Növekedett a forgalmunk. Jelentősen megnövekedett a kézbesítendő küldemények száma, mert a lakosság szívesen rendel különböző árukat katalógusok alapján, és ezek házhoz szállítása is a posta feladata. De elmondhatom ezt a levélpostai küldeményekről is.

- Tudom, hogy a hivatalnál számítógépek segítik az adatfeldolgozást. Menynyiben jelent ez előrehaladást?

- Hivatalunknál 7 db számítógép működik, s nem csak a törökszentmiklósi postahivatal adatait dolgozzuk fel, hanem 22 települését is. A pénztárszolgálati befizetések szintén számítógépes feldolgozásra kerültek, ezen kívül egyes adminisztrációs tevékenységek is, amelyeket a Debreceni Postaigazgatóság dolgoz fel.

- A posta nagyon fontos tevékenysége a hírlapterjesztés. Van-e változás ezen a téren?

- Igen, sajnos a megyei lapok közül az Új Néplapot 1993. december 1. óta nem a posta terjeszti, s ez némi bevételkiesést okozott. Szerencsére van másik megyei lap, a Jászkun Krónika, amelynek terjesztését kezdettől fogva a posta végzi. Jó a kapcsolatunk a szerkesztőséggel, s folyamatosan emelkedik az előfizetők száma is.

- Az új postatörvény milyen változásokat hozott? Itt elsősorban a lakosságot is érintő változásokra gondolok.

- A küldemények átvételével kapcsolatban fontos szerepe van a családjogi törvénynek. Csak házastárs, egyeneságbeli rokon veheti át a küldeményeket, az élettárs nem tekinthető helyettes átvevőnek. Az ajánlott küldeményeket csak másodszori sikertelen kézbesítés után lehet levélszekrénybe kézbesíteni. Az átvételi jogosultság szűkülése miatt jó lenne, ha minél többen élnének a meghatalmazás nyújtotta lehetőséggel. Így nem kellene munka után befáradni a postára.

- Milyen változás van a nyugdíjak átvételével kapcsolatban?

- Lényeges változás, hogy közeli hozzátartozó 30 ezer Ft összeghatárig meghatalmazás nélkül átveheti a nyugdíj és egyéb utalványok összegét. Elhalálozás esetén a nyugdíjas házastársa az a hóra esedékes utalványt 15 ezer Ft összeghatárig veheti át.

- Hogyan érzik magukat a postások, milyen célok vezérlik a postát a közeljövőben?

- Dolgozóink a bekövetkezett változásokat kihívásnak tekintik, igyekeznek eleget tenni a követelményeknek. A munka mennyiségének növekedése dolgozóink számára azt jelenti, hogy nem kell tartaniuk az elbocsátástól, a munkanélküliségtől. Célunk az, hogy kihívásaiban a posta, a posta dolgozói megállják helyüket, hogy minden munkatársamnak legyen értelmes munkája, családjának kenyere, és a lakosság úgy érezze, szolgáltatásaink javultak, bővültek és talán jobbak is lettek.

- Köszönöm a beszélgetést, és sok sikert kívánok a további munkához!

Szűcs Zsuzsa

A TÖRÖKSZENTMIKLÓSI ÁFÉSZ IGAZGATÓSÁGA

értesíti a szövetkezeti tagokat, hogy részközgyűlésekre az alábbi helyeken kerül sor:

1994. április 18. (hétfő) 17,30

- Béke Tsz klubkönyvtár	Törökszentmiklós
- Damjanich úti óvoda	Törökszentmiklós
- Hunyadi úti iskola	Törökszentmiklós
- Ipolyi téri iskola ebédlő	Törökszentmiklós
- Strand Vendéglő	Törökszentmiklós
- Béke Tsz központ	Törökszentmiklós
- Úttörő úti iskola	Törökszentmiklós
- Bacsó B. úti iskola	Törökszentmiklós
- 3. sz. italbolt	Bagimajor

1994. április 19. (kedd) 17,30

- Mg. Technikum	Törökszentmiklós
- Hunyadi úti iskola	Törökszentmiklós
- Zeneiskola	Törökszentmiklós
- Vasutaskör	Törökszentmiklós
- Műv. Ház	Óballa
- 31. presszó	Kengyel I.

1994. április 20. (szerda) 17,30

- Műv. Ház	Tiszapüspöki
- Iskola	Surján
- 31. presszó	Kengyel II.

1994. április 21. (csütörtök) 17,30

- Kölcsey úti iskola	Törökszentmiklós
- Bisztró	Kuncsorba
- Műv. Ház	Tiszatenyő

Kérjük tagjaink megjelenését.

ÁFÉSZ IGAZGATÓSÁGA

„Mindennek a kezdete a személyes példamutatás"

BEMUTATKOZIK AZ ÚJ RENDŐRKAPITÁNY

1994. jan. 1-jével lemondott Dr. Papp Lajos őrnagy, a törökszentmiklósi rendőrkapitányság addigi vezetője. Dr. Fazekas Attila megyei rendőrfőkapitány pályázatot írt ki a megüresedett állásra, amelyre négy fő jelentkezett. A pályázatokat szakmai bizottság bírálta el, s ez alapján a poszt betöltésére Mészáros Lajos századost, a szolnoki kapitányság bűnügyi alosztályvezetőjét javasolta. Dr. Fazekas Attila a bizottság véleményét figyelembe véve tette meg előterjesztését az érintett települések polgármestereinek, akik egyhangúlag egyetértettek azzal. A megyei főkapitány április 1-jével Mészáros Lajos (immár) őrnagyot nevezte ki a törökszentmiklósi rendőrkapitányság élére. Az új kapitány 33 éves, nős, gyermekes apa, s törökszentmiklósinak vallja magát. Négy éves korától itt élt, az általános iskola után Szolnokon érettségizett, 82-ben végzett Budapesten a Műszaki Főiskolán, 82-86 között a törökszentmiklósi MEZŐGÉP tervezőmérnöke. Aztán gondolt egy nagyot, s rendőr lett. - Miért? - tettem fel bemutatkozás után a kérdést.

- Szerettem a munkámat, de mégis úgy éreztem, nem egészen a műszaki terület az én világom. Valami hiányzott, valami olyant szerettem volna csinálni, amivel kicsit megváltoztathatom magam körül a világot. Több elképzelésem is volt ezzel kapcsolatosan, végül a rendőri hivatás mellett döntöttem. 1986-tól a szolnoki kapitányságon dolgoztam, vizsgálótisztként kezdtem, különböző vezetői beosztásokban dolgoztam, majd a bűnügyi alosztály vezetője lettem. A pályamódosítást azóta sem bántam meg.

- Az utolsó mondat alapján feltételezem, jól érezte magát Szolnokon. Miért pályázta meg ezt a posztot, hiszen gondolom tudta mit vállal. A miklósi rendőrségen belüli ellentétekre, a nagyon rossz eredményességi statisztikára gondolok.

- Nagyjából tudtam, mit vállalok, kellett is egy kis bátorság hozzá. De amikor lehetőség nyílt a pályázatra, egyrészt arra gondoltam, végül is miklósi vagyok, magam és feleségem szülei, rokonsága itt él, hétvégeinket, szabadságunkat is általában itt töltjük, ismerem a várost is. Másrészt az motoszkált bennem, hogy nyolc éves rendőri tapasztalat birtokában jó lenne olyan munkát végezni, amely a rendőri tevékenység egészét átfogja, ahol nagyobb a mozgástér, szélesebb az eszköztár, amellyel tehetek valamit. Izgatott a szakmai kihívás , de csábított a lehetőség is, hogy megvalósíthatom elképzeléseimet.

- Melyek ezek az elképzelések, milyen tervei vannak a kapitányság működtetésével kapcsolatban?

- Azt hangsúlyoznám először, hogy bár ismerem a rendőrségen belüli problémákat, mindenki tiszta lappal indul. Kölcsönös bizalmon alapuló légkört szeretnék kialakítani, olyant, amelyben fontos az őszinteség és a szakmai rátermettség. Nem vakargatjuk a múltat, csak az számít, ami ezután történik.

Kifelé legfontosabbnak tartom, hogy a rendőr mindig a megfelelő időben és helyen legyen , ott, ahol a problémák adódnak. Sok a piacon a zsebtolvaj? Piacnapon legyen ott a rendőr. Ha balhé tör ki valahol, akkor ott, ha a 4-es főúton dugó van, legyen közlekedés-irányító, de legyen elég ügyeletes is. És mindig legyen elérhető.

- Hogy lehet ezt megoldani? Eddig mindig az volt a kifogás, kevés a pénz, az ember, az üzemanyag, stb. Most sem lesz több egyik sem.

- Valóban nem, de a jó szolgálattervezés sok lehetőséget kínál. A létszám, a munkaidő nem változik ugyan, de hogy hogyan osztom be az embereket, az egyáltalán nem mindegy. A meglévő állományt többféle módon lehet szolgálatba vezényelni napszaktól, a hét szakától függően, s mi megkeressük azokat a lehetőségeket, amelyek biztosítják, hogy a legfrekventáltabb időszakokban és helyeken a lehető legtöbb ember legyen szolgálatban. Lehet a környező kapitányságokkal is úgy szolgálatot egyeztetni, hogy rendőri szempontból ne legyenek fehér foltok. Számtalan fogás van, hogy meglévő erőinket az állampolgárok nagyobb megelégedésére tudjuk felhasználni. Elsőrendű kérdésnek tartom a lakosság-rendőrség-önkormányzat közötti kapcsolatot, azt, hogy a rendőrt saját rendőrüknek tekintsék a miklósiak, s érezzék, hogy a rendőrség értük működik.

Ezt hogyan képzeli elérni? Hogyan kezd egyáltalán hozzá?

- A fő hangsúlyt a személyes példamutatásra helyezném, mert szerintem az mindennek a kezdete. Ez az a tényező, amely leginkább befolyásolhatja környezetünket, s ezért legfelülről kell indulnia. Ebben nekem kell élen járnom, mert számtalan dicséretet, fenyítést lehet adni, nem ér semmit, ha a parancsnok maga nem úgy viszonyul a dolgokhoz, ahogy kell, ha egyikhez sincs erkölcsi alapja. Ha az megvan, előbbutóbb érződni fog az állományon is.

A másik dolog, hogy differenciáltan kell intézkedni az állampolgárral szemben. A törvénytisztelő polgár az intézkedő rendőrben ne az ellenséget lássa, még akkor se, ha az intézkedés éppen ellene történik. A nem törvénytisztelővel viszont egy pillanatig sem lehet bratyizni, vele szemben elnézőnek lenni. Élni kell az eszköztárral, de tudni kell benne válogatni, s azt is, mikor, melyiket kell alkalmazni. Persze ez nem megy egyik pillanatról a másikra, de egyszer el kell kezdeni.

Igyekszem elejét venni az állományon belüli esetleges fegyelemsértéseknek is. Számomra elképzelhetetlen, hogy azokat lenyeljük, eltusoljuk, már csak azért is, mert szerintem a rendőrnek, a rendőrségnek alapvető érdeke, hogy a parancsnok megfenyítse a fegyelemsértőt. Inkább idejében kis vétségért vonok felelősségre valakit, hogy abból tanuljon, mint azt elnézve az érintett egyre nagyobbakat kövessen el. Ha az elmondottak fokozatosan megvalósulnak, nőni fog a rendőr becsülete.

- Az sem használt a rendőrségnek eddig, hogy nemigen szerette a kritikát, s igyekezett a gondokat eltitkolni.

- A lakosság-rendőrség kapcsolatának javítási szándéka természetesen azt is jelenti, hogy a rendőrség igényelni fogja a lakossági visszajelzéseket, észrevételeket, de igyekszik maga is a lakosság felé nyitott lenni. Fontosnak tartom a sajtóval való együttműködést, az általa biztosított nyilvánosságot. Történtek itt dolgok, melyeket nyilvánosságra kellett volna hozni, de szakmai sovinizmusból, rosszul értelmezett presztizskérdésből mégis igyekeztek titokban tartani, aztán csak rosszabbul sült el a dolog. Én szívesen állok a sajtó rendelkezésére, s amennyiben a szakmai munkát nem gátolja, bármely lakosságot érintő rendőri munkával kapcsolatos témában hajlandó vagyok nyilatkozni.

- Köszönöm, vettem a lapot.

PÁSZTOR

JOGI TANÁCSOK

Az ingatlan tulajdonjogának megszerzése

A közös tulajdon (I.)

Az eddigiekben megtárgyaltuk a tulajdonszerzés fő jogcímeit, a szerződéskötés szabályait és a szerződést biztosító mellékkötelezettségek közül azokat, amelyek az ingatlanszerzéshez kapcsolódnak. Most ismét egy nagyobb lélegzetű rész következik, amelynek első része a közös tulajdon keletkezésével foglalkozik, majd kitérek a tulajdonközösség fő szabályaira, ezen belül kiemelten tárgyalva a társasházra vonatkozó rendelkezéseket.

Közös tulajdonról akkor beszélhetünk, amikor a tulajdonjog ugyanazon a dolgon meghatározott hányadok szerint több személyt illet meg. Lényeges, hogy nem a tulajdon tárgyát osztják meg a felek, hanem a reá vonatkozó tulajdonjogot, ami eszmei hányadok szerint illeti meg őket. Ezt nem szabad összetéveszteni azzal, hogy a tulajdonostársak a tulajdon használatát általában rendezik egymás között, és a közös ingatlan egyes részeit külön-külön, más részeit közösen használják.

A közös tulajdon keletkezésének nincsenek önálló módozatai, erre az esetre is a tulajdonjog megszerzésének általános szabályai az irányadók. Vannak viszont olyan viszonyok, amikor a tulajdonjog megszerzésekor fő szabályként eleve közös tulajdon jön létre, ilyen pl. a házastársak, élettársak vagy a közös háztartásban élő hozzátartozók viszonya.

1. A családjogi törvény szerint a házasság megkötésével a házastársak között a házassági életközösség idejére házastársi vagyonközösség keletkezik. Ennek megfelelően a házastársak osztatlan közös tulajdona mindaz, amit a házassági életközösség ideje alatt akár együttesen, akár külön-külön szereztek, kivéve azt, ami valamelyik házastárs különvagyonához tartozik.

2. A házasság tehát önmagában hordja a közös tulajdont, de így van az élettársi kapcsolat esetén is. Az élettársak együttélésük alatt a szerzésben való közreműködésük arányában szereznek közös tulajdont. A Polgári Törvénykönyv tehát elismeri a házastársak módjára közös háztartásban, érzelmi és gazdasági közösségben, házasságkötés nélkül együttélő férfi és nő kapcsolatát, de eltérő jellege miatt nem részesíti azonos jogi védelemben. (Érdemes megjegyezni, hogy a törvény csak a különnemű kapcsolatát ismeri el élettársi viszonynak, tehát jogi védelemre méltónak.)

Amíg a házastársak bármilyen mértékben járultak hozzá a vételárhoz, egyenlő arányban szereznek tulajdont, az élettársak esetében a hozzájárulás aránya meghatározza a tulajdoni arányokat is. Ha a férj vesz egy mikrohullámú sütőt karácsonyra, feleségével egyenlő arányban lesznek tulajdonosai. Ha az élettársak egyike vásárolja meg a sütőt, a tulajdoni arányokat a szerzéshez való hozzájárulás mértéke szabja meg, végső soron az, hogy a közös gazdálkodáshoz melyik fél, milyen mértékben járul hozzá.

3. Hasonlóan alakul a helyzet, amikor hozzátartozók élnek közös háztartásban. Gyakori eset, hogy két házaspár - egyrészről a szülők, másrészről gyermekük és ennek házastársa - élnek egy ingatlanban és vezetnek közös háztartást. Ilyenkor az együtt vásárolt dolgok pl.: egy mosógép, egy fűnyíró, közös tulajdonba kerülnek. Nagyobb a jelentősége a közös építkezésnek, ami az ingatlanra vonatkozóan hoz létre közös tulajdont.

4. Gyakori módja a tulajdonközösség keletkezésének a felek tudatos jogügylete, amikor az eredeti tulajdonos az ingatlan meghatározott hányadát adja más tulajdonába adásvétel, ajándékozás, stb. jogcímén.

5. Árverés útján is keletkezhet közös tulajdon, ha ugyanarra az ingatlanra többen, közösen árvereznek. Sajátos esete ennek a kárpótlási árverés, amely során a törvény rendelkezése alapján az erdőt a jogosultak között nem kell természetben megosztani, hanem közös tulajdonukba kerül.

6. Hatósági határozat alapján hosszú ideig nem lehetett tulajdonhoz jutni. Új helyzetet teremtett ezen a téren a földrendező és földkiadó bizottságokról szóló 1993. évi II. törvény a részaránytulajdon kiadása során.

A földkiadó bizottság határozata ugyan nem tulajdont ad, hanem a már meglévő tulajdon helyét jelöli ki, de ha a részarány-földtulajdonosok egy része nem kéri földje helyének kijelölését, azt a földkiadó bizottság sorsolással állapítja meg. Ebben az esetben a földrészleten a tulajdonosokat megillető AK érték arányában közös tulajdon keletkezik.

7. Az esetek egy nagyobb csoportjában jogszabály rendelkezése folytán jogi tények bekövetkezése alapján keletkezik közös tulajdon. Ennek leggyakoribb esete az öröklés, amikor a hagyatékot több örökös egyszerre örökli.

8. Sajátos esete a tulajdonjog megszerzésének az elbirtoklás, ami az időmúlás tényével létesít tulajdonjogot. Ha az elbirtoklási idő alatt többen voltak birtokban, az ingatlan az elbirtoklók közös tulajdonába kerül.

9. A hozzátartozók tulajdonközösségénél említettem, hogy a közös építkezés közös tulajdont hoz létre. Ez a ráépítés, amelynek következtében akkor keletkezik közös tulajdon, ha valaki olyan más tulajdonában álló telken épít, amelyen már korábban is volt épület, vagy ha a már meglévő épületet bővíti, átépíti, ahhoz hozzáépít.

Dr. Szentmiklósi Ágnes
a „SANSZ" BT. jogi tanácsadója

SZÉTVÁLÁS UTÁN, PRIVATIZÁCIÓ ELŐTT A TÜZÉP

Hosszadalmas folyamat eredményeként márc. 1-jén a Kelet-Magyarországi Tüzép RT. kimondta szétválását, s ezzel egyidőben jogutódként négy önálló részvénytársaság megalakulását. Ezek egyike a Szolnok Tüzép RT., amely 109 millió forintos jegyzett tőkével és 150 milliós tartalék tőkével jött létre. A szolnoki székhelyű rt. tagja a jászberényi, karcagi, mezőtúri és kunszentmártoni egység mellett a törökszentmiklósi Tüzép-telep is. - *Mit jelent a gyakorlatban az önállósodás, milyen változásokat vonz maga után, s főleg mit hoz ez a lakosság számára?* - tettük fel a kérdést Bernát Bélának, a telep vezetőjének.

-Azzal kezdeném, hogy az ÁVÜ jóvoltából ilyen sokáig húzódó ügy nagyon nem tett jót nekünk. Ezalatt a két év alatt sanszaink jó részét elveszítettük, a konkurencia megerősödött, s a piacainkból jelentős területeket hódított el. Nagy vész nincs, mert piaci kapcsolataink azért élnek, s a részvénytársaságon belül komoly autonómiát élvező egységek nagy helyi ismereteiket, tapasztalataikat hasznosítva vissza fogják hódítani a piacot, de sokkal egyszerűbb lett volna azokat el sem veszíteni. Mindez csak idő kérdése, sőt az is, hogy újabb területekre tudjunk betörni. Ebben segít az is, hogy bár önállóságot kapunk, a tömegcikkeknél megmarad a központi árubeszerzés, kihasználva a nagy tételű vásárlásból adódó lehetőségeket. A mi autonomitásunk a napi cikkek beszerzésében és értékesítésében mutatkozik majd meg. A mamutvállalat felbomlásával megszabadultunk egy nagy létszámú inproduktív vezetéstől, egy abszolút rugalmatlan, felülről meghatározott beszerzési- és árupolitikától, a tőkénket lekötő, óriási, ránk erőszakolt elfekvő készletektől és sok más egyéb tehertől. Változtatni fogunk szolgáltatási politikánkon is, ki fogjuk építeni a közvetlen házhoz szállítási rendszert, rugalmasabbá tesszük árrés politikánkat is, amely elsősorban annak szűkítését jelenti majd. Ezt sem engedték eddig a központi előírások, s a magas áraink is közrejátszottak abban, hogy fokozatosan elvesztettük versenyképességünket. Mostantól nem a nagy, de teljesíthetetlen haszonkulcs dominál, hanem az inkább kisebb haszonkulccsal, de gyorsan, rövid úton fogyasztóhoz eljutó minőségi áru forgalmazása, amivel piacképesek lehetünk még az egyre csökkenő kereslet mellett is.

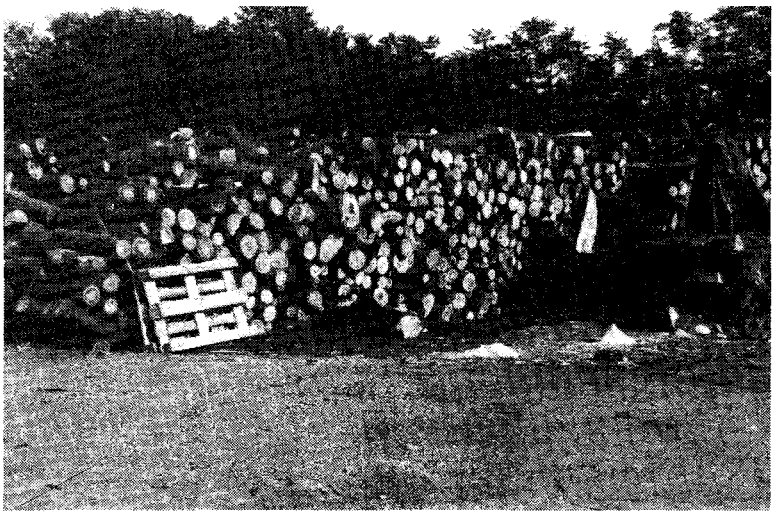

- Ehhez viszont megfelelő beszerzési források és szállítópartnerek szükségesek, s rá kell találni a vevőre is.

- Ezek tulajdonképpen megvannak. Beszerzési lehetőségeink - ez talán kicsit a mamutvállalatnak is köszönhető - széleskörűek úgy hazai, mint import viszonylatban, kapcsolataink elő kapcsolatok. Kihasználjuk a szállítóknál bekövetkezett versenyhelyzetet, az utóbbi hetekben számos szállítóval zajlottak sikeres üzleti tárgyalások, amelyek gazdasági hasznát, piacra gyakorolt pozitív hatását nagyon rövid időn belül lehet érzékelni, ill. érzékeltetni. Feltétlen előre akarunk lépni a marketing tevékenységben is, lesznek olyan munkatársaink - üzletkötők, ügynökök -, akik járják a vonzáskörzetet, hozzák, viszik az információt, megrendeléseket vesznek fel, bonyolítják a házhoz szállítást, stb. Maximálisan ki szeretnénk használni a reklámlehetőségeket is. Annak a hagyományos kereskedési formának pedig, hogy reggel kinyit a Tüzép, bejön a vásárló, s ha talál, visz, egyszer s mindenkorra véget vetünk. Ismerni fogjuk az igényeket, s minden igyekezetünkkel azon leszünk, hogy bármit egy-két napos futamidővel házhoz tudjunk szállítani. Itt a telepen nem lesznek elfekvő készleteink - viszont lehetőleg minden lesz -, az igényeknek folyamatos szállítással akarunk eleget tenni. Az utóbbi üzletkötéseink már mind ezeknek az elképzeléseknek a jegyében zajlottak, s azokat a partnereket kerestük, akik ezeknek a céloknak eleget tudnak tenni.

- Az előbb szó volt a vízfejtől, a felesleges emberektől való szabadulásról. Az is tudott, hogy a Szolnok TÜZÉP RT. önállósodása után rögtön 9 főre csökkentette központi apparátusát. Ez a tendencia itt, a miklósi telepen is dolgozói létszámcsökkenést eredményezhet?

- Tudtommal a többi egységnél sem, de nálunk biztosan nem. A létszámunk változatlan marad, hiszen korábban sem voltunk többen, mint kellett, a társaság pedig egy jól összeszokott, feladatai ellátására alkalmas csapat. Ha céljaink szerint bővül a piacunk, még kevesen is leszünk, további munkaerőre lehet szükségünk.

- A dolgozók kapcsán felmerül a Tüzép további sorsa. Az önállósodás megtörtént ugyan, de 90 %-ban a vállalat továbbra is állami tulajdonban van. Ha jól tudom a következő lépés a privatizáció.

- Igen, a cél: minél hamarabb privatizálni a részvénytársaságot. Az ÁVÜ saját tőkerészét meghirdeti, eladásra kínálja. A szolnoki rt. - s benne mi is - mindenképpen megpályázza az MRP, a munkavállalói, vezetői kivásárlás keretében. Arra törekszünk, hogy a kivásárló a dolgozói kollektíva legyen. Így a munkahely is megmarad, a tulajdonosok pedig nagyobb szakértelemmel, odafigyeléssel dolgoznak, eredményesebben működnek. Mivel annyi pénze csak keveseknek van, az E-hitelben gondolkozunk, ez az egyedüli járható útja a tulajdonszerzésnek. Már ebben a hónapban elkezdődik az agitációs munka a telepek dolgozóinál, hogy mekkora lesz az igény, a vállalkozó kedv, most még nem lehet tudni. De jelen pillanatban nem is ez az elsődleges, hanem a termelési folyamatok beindítása, a minél jobb pozíciók megszerzése.

PÁSZTOR

AKCIÓ * AKCIÓ * AKCIÓ * AKCIÓ * AKCIÓ * AKCIÓ

FIGYELEM!

A SZOLNOKI TÜZÉP RT.
TÖRÖKSZENTMIKLÓSI TÜZÉP TELEPE

ÉRTESÍTI A VÁROS ÉS VONZÁSKÖRZETHEZ TARTOZÓ TELEPÜLÉSEK LAKOSSÁGÁT, HOGY

SZEZON VÉGI RENDKÍVÜLI ENGEDMÉNYES TÜZELŐANYAG VÁSÁRT RENDEZ

AZ ALÁBBI SZÉNFÉLESÉGEKBŐL:

	Régi ár	Engedm. ár
- LENGYEL LÁNGBORSÓ	960,-Ft/q	765,-Ft/q
- DÉL-URÁLI DIÓ I.	700,-Ft/q	652,-Ft/q
- DÉL-URÁLI DIÓ III.	690,-Ft/q	643,-Ft/q
- KLADNÓI DIÓ /SZLOVÁK/	802,-Ft/q	750,-Ft/q
- CSEH DB-OS /BARNASZÉN/	661,-Ft/q	621,-Ft/q

A FENTI ENGEDMÉNYES FOGYASZTÓI ÁRAK AZ ÁFÁ-T IS TARTALMAZZÁK!

EZÚTON ÉRTESÍTJÜK A TISZTELT GAZDÁLKODÓ SZERVEZETEKET, HOGY TELEPÜNKRE

MEGÉRKEZTEK A TÜZELŐUTALVÁNYOK, 3.000,-FT-OS ÉS 5.000,-FT-OS CÍMLETEKBEN.

AZ UTALVÁNYOK A HELYSZÍNEN ÁTVEHETŐK!

ÉRDEKLŐDNI LEHET: SZEMÉLYESEN VAGY TELEFONON!

TELEFON: 06-60/356-191 VAGY 302.

FAGYÁLLÓ PADLÓLAPOK VALAMINT FALI CSEMPÉK NAGY VÁLASZTÉKBAN

30-40 %-OS ENGEDMÉNNYEL!

AMÍG A KÉSZLET TART! MOST VÁSÁROLJON!

VÁRJUK KEDVES VÁSÁRLÓINKAT!

AKCIÓ * AKCIÓ * AKCIÓ * AKCIÓ * AKCIÓ * AKCIÓ

OLVASÓINK ÍRTÁK

„SAJTÓSZABADSÁGOT TÖRÖKSZENTMIKLÓSON!"

Tisztelt Főszerkesztő Úr!

Törökszentmiklós jóérzésű lakosaiban felháborodást keltett a helyi újságban 1994. jan. 14-én megjelent „Pluralista, politikamentes egyházat" című, „Gondolatok a böjti gondolatok kapcsán" alcímű olvasói levél, de nem méltattuk válaszra, hiszen az, egy egész oldalt kitevő iromány saját magát minősítette ill. cáfolta. Csak példaként az első két mondata: „Az egyház történelmi kategória. Lett, létezik, és egyszer vége lesz." /!?/

Aki e sorokat papírra vetette, nem tudjuk, tisztában van-e azzal a ténnyel, hogy az egyház immár kétezer éve „létezik", az a marxista filozófia pedig, amely a fent idézett és ehhez hasonló tanokat hirdette, hazánkban még az ötvenedik évet sem érte meg - hála Istennek.

Ami mégis írásra késztetett bennünket, az a Jászkun Krónikában megjelent „Sajtószabadságot Törökszentmiklóson" c. levél ***minden, ténnyel és igazsággal ellentétben álló, demagóg megnyilvánulása, ami sajnos, eléggé jellemző a helyi újságunkban megjelenő olvasói levelek ill. cikkek egy részére is.***

A levélből is megállapítható, hogy ezen irományok szerkesztői a régi rendszert sírják vissza, egyben lejáratva az új rendszert és annak intézkedéseit, valamint tisztességes, jóakaratú és pozitív anyagi és erkölcsi értékeket teremtő képviselőit - jelen esetben pl. Törökszentmiklós polgármesterét, ill. a már országos hírű egyházi iskolát, melyből nyilván jól jönne „Dabas-Sári" ügyet kreálni.

Nem akarunk fogadatlan prókátorok lenni, hisz erre nem szorul rá sem az egyház, de a polgármesterünk sem, akiről egyébként még sok esetben a baloldali érzelmű emberek is kénytelenek - a megcáfolhatatlan tények, eredmények ismeretében - elismerően nyilatkozni.

Azt viszont nagyon szeretnénk, ha végre már a tollat ragadó emberek a sokat hangoztatott sajtószabadság mellett a legalább olyan lényeges SAJTÓTISZTESSÉG-ről sem feledkeznének meg, és eltekintenének tisztességes, hiteles emberek és jól működő intézmények tudatos lejáratásától.

Kijelentjük, hogy részünkről ez a téma le van zárva, és semmiféle további vitába nem kívánunk bocsátkozni.

törökszentmiklósi olvasók:
/78 aláírás/

A PÁPA ÜZENETE

ÉS MÉGIS MOZOG A FÖLD

A Törökszentmiklós és Vidéke független közéleti lap márciusi számában, Válasz egy olvasói levélre címben megtámadtattam és megtámadtatott az újság januári számában Vallásszabadságot" című olvasói levelem. Vitapartneremnek röviden válaszolom.

Kedves Szarvas Mária nyugdíjas pedagógus! Nézeteink között abban van az ellentét, míg Ön az idealista, addig én a materialista világnézetet vallom. Végtelenségig tisztelem Ön és mások abbéli hitvallását, de hiába állítja Ön olvasói levelében az én írásomra, hogy az valótlanságokat és ellentmondásokat tartalmaz, mikor erre egyetlen példát sem tud felhozni. Ugyanakkor alátámasztja - akaratlanul is - azt a materialista álláspontot, az egyház is lett, a következő bekezdés első négy szavával:„ Alapítója az Úr Jézus", aki tudvalevőleg 1994 évvel ezelőtt született.

Aktuális politikai kérdésben pedig egyetértek a pápával! A pápa üzenetét a következőkben kommentálom.

Négy évvel ezelőtt több párt a választópolgárokat megtévesztő programmal állt elő. Választási sikerük után nem gondoltak tovább a kerekasztal összehívására, hanem a választási kampány lefolytatásához a tőkés országok egyes pártjaitól kapott júdáspénz meghálálásához láttak. A történelem kerekét a Horthy-korszakig vissza akarták forgatni. A gazdasági és politikai életet pedig ott akarták folytatni, ahol az abbamaradt. Így került az ország - nem véletlenül - a gazdasági csőd szélére. A kormánypártok és politikusai az ország bajaira elhihető program híján kétségbeesetten kapaszkodnak az ideológiai mankóba, a vallás és az egyház segítségébe.

Lezsák Sándor az MDF ügyvezető elnöki ülése után Veszprémben tartott sajtónyilatkozatában kijelentette: a történelmi egyházak a jelenlegi kormánykoalíció mellett állnak és nem fogadják el a koalíciótól balra álló erők programját kormányprogramként".

Ezt követte Ternyák Csaba, a Magyar Katolikus Püspöki Kar titkárának elhatárolódása; „senki sem adott felhatalmazást Lezsák Sándor úrnak ilyen nyilatkozat megtételére".

Emlékezzünk vissza dr. Nagy Töhötöm jezsuita páter írásában foglaltakra. (A háború előtt ő alapította és fejlesztette országos méretűvé a katolikus legényegyletet, a KALOT-ot. A Vatikánban is nagy tekintéllyel rendelkezett, az akkori pápák rendszeresen fogadták.) Az 1960-as években külföldön megjelent memoár jellegű könyvében részletesen elemzi Magyarország háború utáni helyzetét, a katolikus egyház politikáját. Dokumentált megállapításait ma is érdemes megfontolniuk a klérus vezetőinek. Az egyházat mindenek fölött a tömegek iránti nagyobb szociális érzékenységre intette, mondván, hogy nem politikai és ideológiai elvakultsággal kell közeledni hozzájuk, hanem valóságos helyzetüket és igényeiket figyelembe véve. Aki a jobb élethez való jogot megadja nekik, abban és annak az istenében fognak hinni" - írta. Különösen Mindszenty törekvéseit bírálva, tragédiának tartotta a Horthy-rendszer iránti nosztalgiát és annak feltámasztási kísérleteit, abban az egyház részvételével.

Hivatkozik arra, hogy még a Vatikán figyelmeztette is Mindszentyt, hogy ... a herczegprímás és a magyar püspöki kar közeledjen a néphez". Az üzenet nem használt. Természetesen a történelmi körülmények mások. A tudós jezsuita páter üzenete időtálló: A nép többségének támogatását nem élvező, a tömegek valós helyzetét és érdekeit figyelmen kívül hagyó, régi és az új úri rétegek vagyonosodási és hatalmi törekvéseit tükröző, a reálpolitikát ideológiai jelszavakkal helyettesítő irányzatokhoz kötődni több mint felelőtlenség. Ennek az üzenetnek még nagyobb nyomatékot ad a pápa nyilatkozata. A pápa a munkások védőszentje ünnepe alkalmából mondott beszédében minden korábbinál élesebben bírálta a kapitalizmust. „A tőke mind hatalmasabb és egyúttal embertelenebbé válik. A munkát azonban nem lehet a tőke alá rendelni, mert az ellentétes az Isten által teremtett renddel. A mindenható a munkások mellett áll" - szögezi le.

„A fiatalokat munkanélküliségre kárhoztatni annyi, mint megölni a lelküket" - jelentette ki. „Ha a kapitalizmus a foglalkoztatási gondokat képtelen megoldani, akkor venni kell a bátorságot és a gazdasági rendszert újra kell gondolni, s ha szükséges, át kell alakítani." A szakszervezeti vezetőket arra szólította fel, hogy határozottan követeljék a jelenlegi gazdasági rend megváltoztatását. Ezek után feltehetjük a kérdést. Küldetéstudattól gátlástalanul fűtött pártok és szónokaik keresztyén

nemzeti politikát hirdető hangzatos jelszava szolgálja-e az egyház és a nép érdekét?

Lezsák Sándor Magyarországon annak a gazdasági rendnek, a kapitalizmusnak kiépítéséhez igyekszik az egyházat szövetségesként megnyerni, amelyet a pápa élesen bírál és a megváltoztatását követeli.

Vajon kire hallgat az egyház: Lezsák Sándorra vagy a római pápára? Erről állást kell foglalni egyértelműen, nem felemás módon! Én merem remélni az egyház a római pápára hallgat!

Dikó József
olvasó

Az olvasói levelekhez két hozzáfűzni valónk van. Az egyik: ha van 78 ilyen figyelmes olvasónk, szerettük volna, ha az újság cikkeire is jellemző, igazsággal ellentétben álló demagógiára csak egyetlen példát találtak és említettek volna. Enélkül sajnos csak a fent kiemelt oktalan gyűlölködésre tudunk gondolni.

A másik: nem szeretnénk, ha a felek közötti parttalan vita lapunk hasábjain tovább folyna, ezért kérjük olvasóinkat, e témában több levelet ne küldjenek, a továbbiakban azokat nem jelentetjük meg.

Egyéb témákban továbbra is várjuk Tisztelt Olvasóink leveleit, véleményeit.

Szerk.

MUNKATÁRSUNK TOLLÁBÓL

„Meg kellene írnia valakinek!" . . .

- sulykolja belém reggelenként a rádió a Kurír reklámszövegét. Egész nap motoszkál gondolataimban a felhívás. (Kb. 27-szer kell hallani egy reklámot ahhoz, hogy átvegyük. Ez most sikerült!)

Sok szó esett márciusban a német katonai megszállás évfordulójáról, ami rengeteg szenvedést és értelmetlen halált hozott. 1944-ben mi, diákok még csak a Budapest utcáin átdübörgő harckocsikat láttuk a vidáman daloló német katonákkal. A londoni rádió magyar adását titokban hallgató felnőttek azonban egyre komorabbak lettek. Március 31-én pánikszerűen befejeztük a tanévet, kezünkbe nyomták a sebtében megírt bizonyítványt és még aznap este minden vidéki tanulónak el kellett hagyni a fővárost. Mi még mindig nem értettünk semmit, de már éreztük a készülő vihart. Három nap múlva megszólaltak a légiriadót jelző szirénák, és monoton zúgással húztak el felettünk az ezüstösen csillogó LIBERÁTOR-ok. Itt volt a megszállás első következménye. Amikor perceken belül óriási robbanások rázták meg a levegőt Csepel és Délpest irányából, egyszerre világos lett minden. Április harmadikával a tragédiák sora zúdult ránk. Állandó halálfélelemben éltünk egy éven át. Szemtanúi voltunk olyan légicsatának is, amit egy falubeli pilóta vívott az ellenséggel. Égő gépe ott zuhant le a határban, akkor ismerték fel. Temetésére egy emberként vonult ki a falu. Mindenkit összehozott a részvét.

Azon a tavaszon, nyáron pusztult a vagyon, odalett sok minden. Még jó volt, ha nem omlott ránk az épület és ki tudtunk jönni az óvóhelyről. Akkor nagyon átértékelődtek bennünk a dolgok. Megnyíltak a szívek egymás felé. Tudtak önzetlenül segíteni az emberek a kibombázottaknak. Közben odaért a front. Ismét szenvedés, pusztulás! Egyek lettünk újra, de most a félelem miatt. Együtt szorongott a pincében gazdag a szegénnyel, együtt fohászkodott hitetlen a hívővel. Régi haragosok fogtak kezet, feledve a sérelmeket. Egy gondolat volt fontos csupán: túlélni a borzalmakat. Ennek érdekében segítették, még bújtatták is a másikat a dunántúli kemény csaták idején.

Amikor végre ránk virradt a béke boldog napja, a szeretet fénye homályosulni kezdett. ***És hol tartunk most, 49-50 év után? Oktalan gyűlölködés, hatalomvágy és pénzéhség mérgezi életünket.*** *Hol az a veszélyekben elmélyült, egykori érzés? Vagy nekünk okvetlen tragédia kell ahhoz, hogy megtaláljuk egymást?*

Ezt meg kellett írnia valakinek! De vajon érdemes volt-e?

Hajnal Józsefné

RÓLUNK VAN SZÓ

1994. március 19-én egy szép tavaszi napon került sor egy rendkívüli eseményre, amely a Zenés evangélizáció III. címet viselte. A rendezvény keretében megszólaltak az Üdvhadsereg evangéliumi közösség fúvósai, az O. M. /Operation Mobililzation/ nemzetközi missziós társaság képviselői, valamint azok, akik szívügyüknek tartják a Jézus Krisztusról szóló örömhír elmondását. Ez az örömhír gyökeres változást hozhat a mai ember céltalan, csalódott és üres életében. Aki már átélt ilyet, az igazolja, hogy érdemes Jézust elfogadni. Hogy miért? Egyrészt életünk „viharaiban" biztos horgony, másrészt pedig a legbiztosabb út a kiegyensúlyozott élet felé. A Biblia tanításai és a megtapasztalásaink erre garanciát nyújtanak.

KIK VAGYUNK ÉS MIT HISZÜNK?

Egyháztörténetileg a XVI. század lutheri és kálvini reformációjának harmadik ágaként tartanak nyilván bennünket. Hiszünk Az Atya-Fiú-Szentlélek szentháromságban, egy örök Istenben. Isten Fiát, Jézus Krisztust tartjuk egyedüli üdvözítőnknek, aki értünk bűnösökért meghalt a golgotai kereszten, a halált legyőzve feltámadt, most a mennyben van, de visszajön értünk dicsőségének angyalaival. Tanításunk alapja a teljes Biblia, azaz Istennek Ó- és Újszövetségben adott kijelentése, ami hitünk zsinórmértéke és életgyakorlatunk próbaköve.

BAPTISTA NEVÜNK

A Szentírás újszövetségi részét eredetileg görögül írták. A magyar bibliafordításokban található „keresztelés" szó megfelelője az eredeti görögben: baptizma. Jelentése: bemerítés, alámerítés. Az angol bibliafordítók lefordítatlanul hagyták Bibliájukban a baptizma szót. A baptizmus a XVII. század elején Angliából terjedt szét a világban, így maradt nekünk is görög nevünk. /Jelenleg 50 millió baptista él a Földön./ Baptistának tehát azért neveznek bennünket, mert amikor bűneinkből Istenhez megtérünk és Jézus érdemében a Szentlélek által újjászületünk - Krisztus parancsára, az apostolok és az ősegyház gyakorlata szerint - önkéntes tudatos döntés alapján hitünket megvallva, teljes víz alá merítéssel szimbolikusan is kifejezzük, hogy Krisztussal együtt meghaltunk és feltámadtunk. Ez a Húsvét igazi jelentése és értelme. Reménység a reményt vesztett világban.

ALKALMAINKRA MINDEN ÉRDEKLŐDŐT SZERETETTEL VÁRUNK A DEÁK F. ÚT 26. SZ. ALATT.

Vasárnap 9.30 és 18.00 Istentisztelet /minden hónap 2. vasárnapján 15.00/; csütörtök 18.00 Bibliaóra; szombat 15.00 Ifjúsági Teaklub

Majnár Zsolt
baptista lelkész

APRÓSÁGOK, JÓTANÁCSOK - NŐKNEK

Törik a hajam

Tavasszal gyakran panaszkodunk, hogy hajunk merev, érdes tapintású, nem tartja a frizurát és törik. A száraz hajat maximális zsíranyagot tartalmazó samponokkal kell mosnunk, pl. tojás-, vagy olajsamponnal. Nagyon hasznos, ha mosás előtt pakolást teszünk rá. (Napraforgóolajat vagy ricinusolajat tojássárgájával keverjük össze, dörzsöljük be vele a hajat, és fél óráig hagyjuk rajta. Még hatásosabb a pakolás, ha ez idő alatt a fejet befedjük.)

Néhány percet rászánhatunk egy alapos hajkefélésre. A levegő rendkívül szennyezett, a por belepi a bőrünket, elzárja a fejbőr légzését.

Fésülködéskor sokan megijednek, ha a fésűben haj marad. Naponta általában 30-40, sőt, idősebb korban 50-60 hajszálat veszítünk el, ami teljesen normális. Ezek az elöregedett hajszálak, helyettük a hajhagymából új nő.

Ahogy az arcbőrt, a hajat is naponta tisztítani, táplálni kell. Régen az asszonyok kötelező esti foglalatossága volt a hajuk kefélése. Ezzel nemcsak masszírozták a fejbőrt, hanem a port és a szennyeződést is eltávolították. A haj kefélését napjainkban sem kellene elhanyagolni.

Néhány szót a hajmosásról is. Régen az az elv uralkodott, hogy minél ritkábban mosunk hajat, annál kevésbé zsírosodik. Ez különösen az ötvenes-hatvanas években volt igaz, amikor a samponok erősek voltak, nem kímélték a fejbőrt, és kilúgozták a hajat. Napjainkban viszont világszerte, így Magyarországon is olyan kímélő samponokat gyártanak, hogy akár naponként is moshatunk hajat, ha a szükség megkívánja.

Egyél életritmus szerint

A legtöbb fogyókúra megtiltja bizonyosfajta élelmiszerek fogyasztását, ezzel óhajtja elérni a kívánatos súlycsökkenést. Ez általában be is következik, csak épp a páciens gyötrődik. Ideges, türelmetlen és ingerült lesz, ha állandóan éhes.

Egy francia táplálkozástudós olyan diétát fejlesztett ki, amelyben a fogyni vágyó kedve szerint ehet, csupán a szervezet biológiai ritmusához kell alkalmazkodnia.

A nap folyamán különböző tevékenységeket végzünk, ezért táplálkozásunknak is ehhez kell igazodnia. A fehérje, a zsír és a szénhidrát a nap különböző szakaszaiban nem egyformán dolgozódik fel. Éjjel például az alapanyagcsere biztosításához a szervezet elsősorban cukrot használ fel, mert ez bomlik le a legkönnyebben. A táplálékkal bevitt zsírt félreteszi", tartalékolja, ami a nemkívánatos zsírpárnák kialakulásához vezet.

Reggel éppen ellenkezőleg: újult energiával kell feltölteni a testet; az ilyenkor fogyasztott táplálék a nap folyamán elég, nem raktározódik. Reggel tehát fogyaszthatunk szénhidrátot is.

A napi táplálék összeállításakor a következő szabályokat tartsuk be:

Reggelire szénhidrátot, azaz kenyeret, gabonaféléket (müzli, pelyhek) és fehérjét (tej, joghurt, sajt, tojás, sonka) fogyasszunk.

Ebédünket vegyes élelmiszerekből állíthatjuk össze, mindössze a zsíros és cukros dolgokat kell kerülnünk.

Vacsorára viszont se zsiradékot, se szénhidrátot ne fogyasszunk. Este sovány fehérjét (csirke, hal) és nyers zöldségféléket, salátákat ehetünk.

Segít a masszázs

Minden korosztály számára ajánljuk az itt következő masszázsgyakorlatokat.

1. Simítsa jobb és bal tenyerével felváltva, körkörös mozdulatokkal társa hátát a gerincoszloptól kifelé. Mindez körülbelül 3-6 percet vegyen igénybe.

2. Gyúrja meg mindkét kéz hüvelyk-, mutató-, középső, és gyűrűsujjával a vállizomzat gerincoszlop és vállcsúcs közötti részét. Ezen a helyen szinte mindenkinek fájó pontjai, kisebb feszültségei vannak. Ennek a mozdulatsornak 2-5 percet szenteljünk.

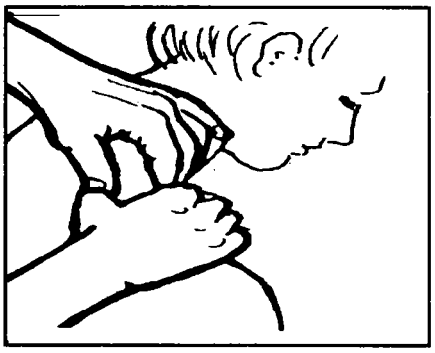

3. Társunk fekvő helyzetben hajtsa homlokát a karjaira, Ön pedig, az előző pontban említett ujjak segítségével emelje meg a tarkóizomzatot, felváltva jobb és bal kézzel, 2-3 percig. Különösen fejfájás ellen hatásos.

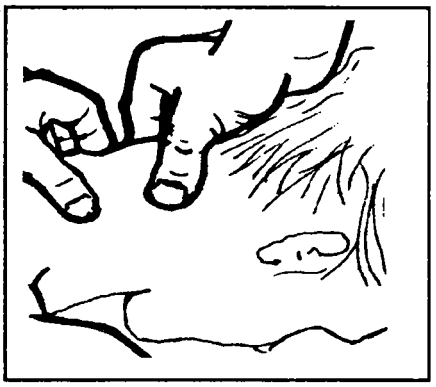

4. Simítsa váltott tenyérrel társa lábszárát a bokától egészen combja végéig, mindig egy irányban. Hüvelykujjunk az egyik, többi ujjunk a másik oldalra essen. Különösen a lábikragörcsre hajlamosaknak ajánljuk ezt a gyakorlatot. A masszírozás ajánlott időtartama lábanként 1-3 perc.

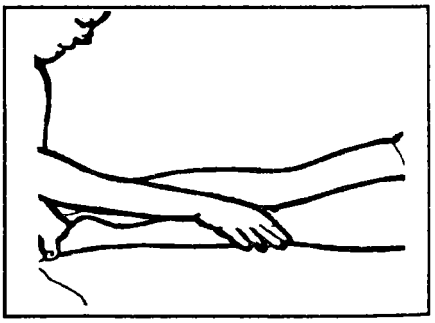

5. A vállak lazítása úgy történik, hogy hanyatt fekvő társunk vállának külső szélét tenyerünkkel lefelé nyomjuk egy kilégzésnyi időtartamra, majd ezt még 8-10-szer megismételjük. Ez különösen azoknak tesz jót, akik sokat ülnek, s ezért fájlalják vállukat.

SPORT * SPORT * SPORT * SPORT * SPORT * SPORT

ATLÉTIKA

A TSE gyermek-korcsoportos atlétái március 19-én Szolnokon vettek részt fedett pályás versenyen, melyen Debrecen, Kecskemét, Szolnok, Mezőtúr, Kisújszállás csapataival versengtek. Az I-III. helyezettek érmet, a korcsoport legeredményesebb fiú és leány versenyzői különdíjként serleget kaptak. Jó eredményeik révén az alábbiak részesültek a szép díjakból.

Molnár Attila	60 m gátfutás	12.6 mp	I. h.
/1983 szül./	60 m síkfutás	8.9 mp	III. h.
	távolugrás	377 cm	III. h.

Eredményeivel és helyezéseivel elnyerte az 1983-as fiúk részére kiírt különdíjat.

Hajdú Sándor	60 m gátfutás	10.3 mp	I. h.
/1982. szül./	távolugrás	452 cm	I. h.
	60 m síkfutás	8.2 mp	III. h.
Drávucz István	60 m gátfutás	10.7 mp	II. h.
/1982 szül./			

Hajdú Sándor személyében az 1982-es születésűeknél szintén miklósi atléta vehette át a különdíjként járó díszes serleget.

Göblyös Márta	60 m gátfutás	13.2 mp	III. h.
/1983 szül./	távolugrás	386 cm	III. h.

10x60 m váltó /5-5 fiú és leány/ a harmadik helyen végzett, mely azt jelentette, hogy a TSE az összetett pontversenyben Debrecen és Szolnok mögött a harmadik helyet szerezte meg.

Március 20-án vasárnap került megrendezésre az idei megyei mezei futóbajnokság. Kellemetlen, hűvös, szeles, szemerkélő eső ellenére a gyermek és serdülő korosztályban igen népes mezőny állt rajthoz. A TSE atlétái három csapattal vettek részt az alábbi egyéni és csapat eredményekkel.

1982-es születésű fiúk:

Drávucz István	I. h. /megyei bajnok/
Molnár Attila	II. h.
Szabó Zsolt	VI. h.

A csapat 9 helyezési számmal I. h., megyei bajnok lett.

1981-es születésű lányok:

Szecsei Veronika	IV. h.
Szabó Annamária	V. h.
Kovács Adrienn	IX. h.

A csapat 18 helyezési számmal szintén I. h., megyei bajnok lett.

1981-es születésű fiúk:

Bussay Péter	II. h.
Bata Péter	VI. h.
Mészáros Medárd	XVI. h.

Csapatban 24 helyezési számmal II. h.

DIÁK KÉZILABDA

A Törökszentmiklósi Diáksport Tanács pályázat alapján kapta meg a III. korcsoportos /7-8. oszt./ fiú és leány kézilabda megyei területi döntőjének rendezési jogát. Március 18-án a leány csapatok mérkőztek meg körmérkőzések formájában.

Eredmények:	Túrkeve - Kunszentmárton	9:6
	Tm. Kölcsey - Martfű	16:4
	Túrkeve - Tm. Kölcsey	6:5
	Kunszentmárton - Martfű	18:7
	Tm. Kölcsey - Kunszentmárton	17:11
	Túrkeve - Martfű	7:7
	1. Túrkeve	6 pont
	2. Tm. Kölcsey	4 pont
	3. Kunszentmárton	2 pont
	4. Martfű	0 pont

Megyei döntőbe került a Túrkeve csapata, edzőjük: Túri Imre.

Március 25-én a fiú csapatok mérkőzéseire került sor az alábbi eredményekkel:

Tószeg - Jászszentandrás	21:14
Tmk. Kölcsey - Mezőtúr	24:12
Tószeg - Mezőtúr	17:17
Tm. Kölcsey - Jászszentandrás	25:9
Mezőtúr - Jászszentandrás	22:16
Tm. Kölcsey - Tószeg	22:12
1. Tm. Kölcsey	6 pont
2. Tószeg	3 pont
3. Mezőtúr	3 pont
4. Jászszentandrás	0 pont

Megyei döntő résztvevője a Tm. Kölcsey csapata, edzőjük Bertán István.

Március 14-én a Kölcsey F. Ált. Iskola és a RÓZSA" Diáksport Egyesület kézilabda tornát rendezett II. korcsoportos /5-6. osztályosok/ lány és fiú csapatok részére.

Eredmények: Lányok		Fiúk	
Kölcsey - Földes	8:5	Kölcsey - Földes	18:8
Földes - Hunyadi	0:14	Földesy - Hunyadi	10:10
Hunyadi - Kölcsey	10:8	Kölcsey - Hunyadi	22:9
1. Hunyadi	4 pont	1. Kölcsey	4 pont
2. Kölcsey	2 pont	2. Földes /jobb gólkülönbséggel/	1 pont
3. Földes	0 pont	3. Hunyadi	1 pont

Március 19-én Jászberényben a Kölcsey Ált. Iskola II. kcs.-os lány kézilabda csapata megyei elődöntőt játszott. A lányok nagy akaraterővel küzdöttek, és veretlenül jutottak a legjobb négy közé, a megyei döntőbe. Rosszabb gólkülönbségük miatt a bronzéremért mérkőzhetnek. Tekintve, hogy 19 csapat indult megyénkből, teljesítményük így is elismerésre méltó.

Ugyanebben a korcsoportban a fiúk már korábban kivívták a megyei döntőben való részvétel jogát. Mindkét csapat edzője Görömbei Zoltán.

TORNA

Március 18-án Szolnokon rendezték meg a testnevelés tagozatos iskolák megyei tornaversenyét az alsó tagozatos gyerekek részére. A Kölcsey Általános Iskola egy fiú és egy lány csapattal indult. A fiúk szép sikert értek el, csapatban a 2. helyet szerezték meg, a lányok a 4. helyen végeztek.

ELTITKOLT ORSZÁGOS BAJNOKOK

Eredményekkel igazolták létjogosultságukat a karatésok

A címben említett bajnokok annyiban legalábbis valóban eltitkoltak, hogy én - szégyen, nem szégyen - mostanáig nem tudtam róluk. Mint ahogy arról sem, hogy karateklub működik a városban. Két-három évvel ezelőtt tudtam, hiszen - a szomszédban lakván - hetente hallottam a Vasas Művelődési Házból felzengő félelmetes csatakiáltásukat. De aztán elmentek, a Vasas sem Vasas már, s úgy gondoltam a karatésok meg is szűntek létezni.

- Majdnem így volt - indítja a beszélgetést Pozderka Zoltán, 3. KYU-s edző, akivel a hír után villámgyorsan létrejött egy találkozó -, mert két évvel ezelőtt jött egy nehéz időszak, de túléltük. Én akkor - 92-ben - vettem át az irányítást, s bizony nem volt könnyű dolgom. Sem anyagi támogatásunk, sem helyünk nem volt, csak egyre szaporodó tagságunk. Gyakoroltunk a Művelődési Központ pincéjében, amikor kinőttük, a szabadban, végül a Katolikus Népkör jóvoltából egy teremben. Pillanatnyilag a Hunyadi Ált. Iskola tornatermét béreljük.

- Milyen néven, hány taggal és miből működik a klub?

- Februárig TAIKYU SHOTOKAN CLUB néven működtünk átlagában 40 fős tagsággal. Csak saját anyagi forrásainkra - tagdíj, szülői segítség - támaszkodhattunk, a felszerelést, edzőtáborokat, stb. is magunknak kellett finan-sziroznunk. Eddig a versenyeztetés költségei nem okoztak gondot, hiszen a tagok 90 %-a az alapoknál kezdte, s a két év arra kellett, hogy egyáltalán érettté, felkészültté váljon a versenyzésre, de most, hogy már túlestünk az első komoly megmérettetésen, ilyen jellegű költségkihatásokkal is számolni kell. Zakariás László 4. DAN-os karatemester instruktori segítségével tagjaink sorban jutottak túl a minősítő vizsgákon, s tavaly decemberben éppen nála mindenki megfelelt a versenyzői követelményszintnek. Tiszaföldvári edzőtársammal minden héten feljárunk Pestre hozzá edzeni, tanulni, szakmai tanácsokért.

- Mit kell a tiszaföldvári edzőtárs alatt érteni?

- Azt, hogy az idén februártól megszüntettük a klubformát, s a földvári karate szakosztállyal közösen egyesületté alakultunk, s felvettük a Tornádó Shotokan Karate Egyesület nevet. Ők ott, mi itt dolgozunk, de egy cég vagyunk, közös színekben is versenyzünk.

- Elérkeztünk a lényeghez. Februárban túlestetek életetek első versenyén, s rögtön nem is akármilyenen, s nem is akármilyen eredménnyel.

- Addig nem akartunk versenyen indulni, amíg úgy nem gondoltuk, hogy eléggé felkészültek vagyunk, akár az országos bajnokságon sem vallunk szé-gyent. Ez az idő 1994. febr. 26-án érkezett el az ARMANCSA KUPA '94. Shotokan Karate Országos Bajnokságon, ahol Tiszaföldvárral együtt 36 verse-nyezőt indítottunk. A 24 városból érkezett 450 fős mezőnyben a törökszentmiklósi eredmények messze minden reményt felülmúltak. KUMITE /küzdelem/ versenyszámban a 76-77-es születésű lányok megszerezték az országos bajnokság első három helyét, és sikeredett egy fiú bronz is, KATA-ban /formagyakorlat/ pedig egy felnőtt női arannyal térhettünk haza. Ottani eredményeink alapján máris meghívást kaptunk május 7-re, egy nemzetközi versenyre.

- Két országos bajnoki arany, egy ezüst, két bronz, nem akármilyen eredmény. S mindez szinte titokban maradt. Továbbra is meg akartok húzódni a háttérben?

- Amíg nem volt eredményünk, nem akartunk feltűnősködni. Azt ezután sem, de a figyelmet fel szeretnénk hívni magunkra, s most már van bátorságunk támogatást kérni. Szükségünk van rá, mert megnőtt létszámunk, a versenyeztetés költségei túlnövik anyagi teljesítőképességünket, s úgy érezzük, letettünk valamit az asztalra, eredményeink jogosítnak a támogatásra bennünket. Eddig sajnos kevés sikerrel próbálkoztunk az önkormányzatnál, s a TSE-nél is. Gyanakodva kezelik e sportágat, azt kérdezik, ki az a Pozderka Zoltán, mit akar. De még *reménykedünk*, s ezért *örülünk, hogy a lapban nyilvánosságot kaphattunk, s ezúton is fordulhatunk a megszólítottakhoz.*

KEDVES CÍMZETTEK! HA NINCS IS BŐSÉG KOSARA, S NEM IS AKAR MINDENKI EGYARÁNT VENNI BELŐLE, A FELHÍVÁS ELHANGZOTT. KÉRJÜK, SEGÍTSENEK.

PÁSZTOR

DR. PATAKY CSABA

a 7-es választókörzet képviselőjelöltje

Kenderesen születtem, értelmiségi családban, 1939 nyarán. Édesapám ügyvéd volt, s én követtem a családi tradíciót. A feleségem szintén jogász. Egy gyermekem van Tibor, aki a helyi általános iskola 4. osztályos tanulója.

Kenderesen jártam általános iskolába, majd Kisújszállásra gimnáziumba. Az érettségi után azonnal felvettek az Eötvös Loránd Tudományegyetem Állam- és Jogtudományi Karára, ahol 1962-ben szereztem diplomát. Szolnokon lettem ügyvédjelölt, majd 1965-től Törökszentmiklóson folytatok ügyvédi gyakorlatot. A helybéli ügyvédi munkaközösségnek 1975-től a megszűnéséig voltam vezetője. Jelenleg saját ügyvédi irodámban folytatom a munkát.

Pályám kezdeti szakaszától részese vagyok a civil szféra különböző szervezeteinek. Az 1960-as évek végén kapcsolódtam be az autóklub-mozgalomba, s ezen időben lettem a Magyar Autóklub törökszentmiklósi csoportjának elnöke. Jelentősebb megbízatást 1974-ben kaptam, amikor beválasztottak a Magyar Autóklub elnökségébe. Az utóbbi években lehetőségem nyílt bekapcsolódni a nemzetközi közlekedésjogi életbe. Az Autóklubok Nemzetközi Szövetségének jogi szekciójában számítanak tevékenységemre, s beválasztottak több nemzetközi munkacsoportba is. Megalakulásától résztvevője vagyok a Közlekedésbiztonsági Tanács munkájának, s húsz éve tagja a Közlekedéstudományi Egyesületnek.

Az első igazán közéleti megbízatásomat Törökszentmiklóson 1989-ben kaptam, amikoris a TIT városi elnöki tisztére kértek fel.

1989-ben megkerestek lakóhelyem választói, hogy induljak az önkormányzati választáson. A polgárok őszinte bizalma arra késztet, hogy a lehető leglelkiismeretesebben képviseljem érdekeiket, s a városom fejlődésén munkálkodjam.

Pataky Csaba

Engedje meg, hogy ezúton is programom tömörítve közöljem Önnel.

-Mindannyian tudjuk: a jobb jövő megteremtését lakóhelyünk gondjainak megoldásával kell kezdenünk.

-Körzetünkben fel kell lendíteni a falusi turizmust.

-Ésszerű agrárpolitikát kell teremteni és kiszámítható mezőgazdasági viszonyokat.

-Meg kell teremteni a mezőgazdasági szolgáltatásokat (értékesítést, vetőmag beszerzést, földek megmunkálásának gépparkját, mezőgazdasági termelvények egy részének helyben történő feldolgozását).

-Meg kell őriznünk a bölcsődéket, óvodákat.

-Össze kell hangolni az önkormányzati, egyházi és magániskolák anyagi támogatását.

-Meg kell oldanunk a háztartási szemét környezetbarát tárolását, megsemmisítését.

-Létre kell hozni helyi programokat a telefonhálózat fejlesztésére, minden települést be kell kapcsolni a távhívó hálózatba.

-Új műutat kell építeni Kunhegyes és Karcag között.

-Törökszentmiklóson a Városi Bíróságot vissza kell állítani.

-Területünkön a gyógyfürdők színvonalát emelni, a fürdőkultúrát kialakítani, a gyógyturizmust térségünkben fellendíteni.

FIDESZ

(X)

(x)

Van megbízható megoldás!

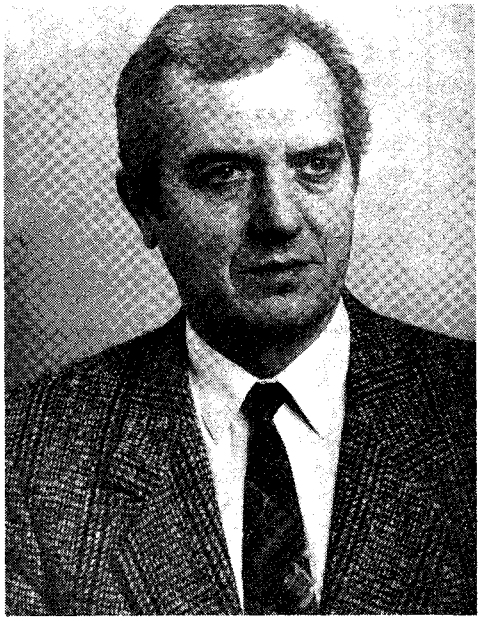

Ezért és ebben a tudatban vállaltam a Magyar Szocialista Párt jelölését az 1994. évi országgyűlési képviselő választásra.

1939-ben Törökszentmiklóson születtem, nős vagyok, feleségem Elekes Zsuzsanna kereskedelmi vállalkozó, két gyermekünk van.

Okleveles üzemgazdász diplomával rendelkezem.

Dolgoztam államigazgatásban, mezőgazdasági szövetkezetben és élelmiszeripari vállalatnál. Harminc éves gazdaságvezetői gyakorlattal rendelkezem.

Az 1990-es önkormányzati választásokon az MSZP jelöltjeként nyertem el a választópolgárok bizalmát és lettem tagja a törökszentmiklósi képviselőtestületnek. Úgyszintén tagja vagyok az önkormányzat pénzügyi ellenőrző bizottságának.

1977 óta tagja, 1980-tól társadalmi elnöke vagyok a Városi Sportegyesületnek.

Abból a meggondolásból vállaltam a Szocialista Párt jelölését, mert annak politikai célkitűzéseivel egyetértek, ez a párt vállalta, és vállalja fel a bérből-, és fizetésből élő emberek érdekképviseletét és baloldali érzelműnek vallom magam.

A politikai és gazdasági rendszerváltással egyetértek, annak racionális végrehajtását támogatom. Vallom és meggyőződésem azonban, hogy kisebb gazdasági áldozattal és szakszerűbben is meg lehetett volna oldani az ezzel járó feladatokat.

Az átmenet legnagyobb vesztesei a kisemberek, a vidék lakossága, valamint a bérből és fizetésből és nyugdíjból élők.

Jelenlegi válságból kivezetni az országot csak reális helyzetfelmérésre alapozott gazdaságpolitikával lehet.

Van megbízható megoldás!

Meg kell állítani a gazdaság hanyatlását, leépülését, meg kell teremteni a növekedés feltételeit. Véget kell vetni a közvagyon elherdálásának, ellenőrizetlen osztogatásának, az állami pazarlásnak. Meg kell akadályozni a korrupció további létezését.

A munkanélküliség csökkentését kell szolgálni a gazdaságpolitikának, meg kell akadályozni, hogy az ország lakosságának 2/3-a - ez a vidéki lakosságot érinti leginkább - végleg elszegényedjen.

A gazdaság irányításában meg kell szüntetni a kapkodást és a kézi vezérlést. Áttekinthető és valamennyi szereplő számára kiszámítható viszonyokat kell teremteni úgy, hogy a munkavállaló és a munkaadó egyaránt biztonsággal tervezhesse jövőjét.

A Szocialista Pártnak kidolgozott, megfelelő szakmai programja van az idősek, fiatalok gondjainak megoldására.

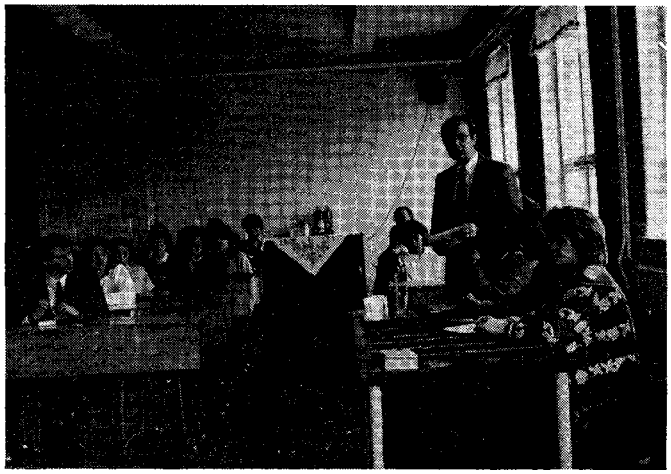

Képviselővé választásom esetén arra törekszem, hogy a törvényalkotás kellően vegye figyelembe a vidéki lakosság sajátos gondjait, csökkenjen a város és a falu közötti elszakadás. Központi beruházások tegyék lehetővé a vidéki infrastruktúra fejlesztését, ezen keresztül tegye vonzóvá a vállalkozók részére a munkahelyteremtő beruházások megvalósítását.

Mi, szocialisták valljuk, hogy a baloldal az országra nem veszélyt, hanem esélyt jelent a felemelkedésre.

Kérem választópolgárainkat, bizalmukkal, szavazatukkal tegyék lehetővé, hogy állításainkat bebizonyíthassuk.

Kérem, szavazzanak a szocialistákra.

Búzás Sándor
JNK. Szolnok megye 7. sz. választókörzetének Szocialista Párt által indított jelöltje

A Városi Könyvtár 1994. június 13-24-ig
OLVASÓTÁBORT szervez
általános iskolai tanulóknak.
A tábor bejárásos, naponta 8-16,30 óráig tart, szombat és vasárnap kivételével.
30 főt tudnak fogadni, a jelentkezés sorrendjében.
Részvételi díj: 10 napra 2.800,-Ft/fő.
Ez az összeg tartalmazza 10 napi ebéd díját. /Tízórait és uzsonnát a gyermekek hoznak./ Tartalmazza továbbá két kirándulás költségét.
A program során a tanulók Petőfi Sándor életútjával és költészetével ismerkednek.
Jelentkezési határidő: 1994. május 10.
Részvételi szándékukat a gyermekrészlegben vagy a 18-as irodában jelezzék!
Jelentkezéskor 1.400,-Ft előleg befizetését kérik.

Gyógyszertári ügyelet:

Ápr. 16-17.	15/68	Kossuth út 83.
Ápr. 23-24.	15/66	Almásy u. 2.
Ápr. 30-máj. 1.	15/66	Almásy u. 2.
Máj. 7-8.	15/66	Amásy u. 2.
Máj. 14-15.	15/66	Amásy u. 2.

Együtt az unokákkal

nyugdíjasok KI MIT TUD?-ja.

A Törökszentmiklósi Városi Művelődési Központ VI. alkalommal rendezi meg a Jász-Nagykun Szolnok megyei nyugdíjasok KI MIT TUD?-ját.
Ének-zene egyéni, vers és próza egyéni és csoportos, valamint népi játékszínmű-jelenet kategóriákban indulhatnak a résztvevők.
A Családok Nemzetközi Éve alkalmával különkategóriát is hirdetnek Együtt az unokákkal".
A cél az, hogy a nagyszülők unokáikkal együtt találják meg azt az örömet, ami a felkészülésben és a közös szereplésben rejlik.
„Együtt az unokákkal" különkategória először kerül meghirdetésre. Ennek műfajai a Családom története prózában és a Vers a családról.
Jelentkezéseket 1994. április 30-ig fogadnak el levélben, válaszborítékot mellékelve.
Az elődöntők Cibakháza, Jászapáti, Mezőtúr, Karcag és Törökszentmiklós helységekben lesznek, várhatóan szeptember 15. - október 1. között.
A döntőre és gálaműsorra Törökszentmiklóson kerül sor október 15-én.
A Városi Művelődési Központ szeretettel várja a nagyszülők és unokáik jelentkezését, ugyanakkor szívesen fogadnának a díjazáshoz szükséges felajánlásokat a vállalatok, intézmények részéről.

HALOTTAINK

Fórizs Ferenc /54/, Budai Sándorné Horváth Verona /72/, Mező Lajosné Várdai Mária /60/, Borsós Árpád /72/, Csongrádi Gábor /79/, L. Tóth Lajos /81/, Bózsó László /62/, özv. Szűcs Péterné Kocsis Rozália /71/, Tivadar József /81/, Tachtler Jánosné Ocskó Anna /81/, Turcsányi István /72/, Szatrán Sándorné Szabó Ilona /88/, Szecsei Lajos /45/, Bontovics Mihályné Tekse Katalin /74/, Polgár Imréné Kiss Ilona /84/, Zagyi Györgyné Szabó Erzsébet /82/, Galambos Mártonné Varga Anna /65/, Ravasz János /77/, Császár Sándorné Trombitás Ilona /80/, Györki Károlyné Kiss Ilona /78/

NYUGODJANAK BÉKÉBEN!

A TÖRÖKSZENTMIKLÓSI VÁROSI MŰVELŐDÉSI KÖZPONT ÁPRILIS HAVI PROGRAMJA

16. szombat	14 óra	Nagycsaládosok Egyesületének rendezvénye
	14 óra	Kosárfonó műhely
	18 óra	Régi és jelenlegi néptáncosok klubja
17. vasárnap	11.30	Színház-busz indul a Vidám Színpad Négy meztelen férfi című előadására
18. hétfő	10 óra	Kismama klub
	16 óra	Origami-klub
19. kedd	14 óra	Nyugdíjas klub
	17 óra	Életmód klub
20. szerda	10 óra	A Vojtina Bábszínház vendégjátéka
22. péntek	16 óra	Abonyi Magyar Imre festő kiállításának megnyitója A kiállítás megtekinthető május 6-ig, naponta 13-18 óráig
	17 óra	TINI-DISCO
23. szombat	19 óra	BULI VAN! A Nottinghem, a Szektor és a Big Bottom együttesek koncertje
27. szerda	14 óra	Esély-klub - daganatos betegek klubja
MÁJUSI ELŐZETES		
1. vasárnap	16 óra	Színház-busz indul a Madách Színházba Bernard Slade - Stan Daniels: Jövőre veled újra musical két részben Főszereplők: Udvaros Dorottya és Hirtling István Jegyek a Műv. Központ 30-as szobájában igényelhetők.
7. szombat	9 óra	Vastagbél- és végbélrák szűrés Előzetes bejelentkezés a Műv. Központ 30-as szobájában

Törökszentmiklós és Vidéke Független Közéleti Lap
Szerkesztőség: Törökszentmiklós, Kossuth út 135. ☎: 13
Levélcím: 5201 Törökszentmiklós, Pf.:100
Főszerkesztő: Pásztor Gábor

Kiadásért felelős:
Törökszentmiklós és Vidéke Újság Alapítvány
ISSN 0866-1839
Készült a MEZOPRINT Reklámiroda gondozásában
Törökszentmiklós, Táncsics M. út 62. ☎: (60) 387-199
Tervezőszerkesztő: Nagy János