Törökszentmiklós és Vidéke

35,- Ft V. évfolyam 5. szám 1994. május 16. Független közéleti lap

ÍGY SZAVAZTUNK

AZ ELSŐ FORDULÓ VÁLASZTÁSI EREDMÉNYEI A 2. OLDALON

"OTT TÚL A RÁCSON" RIPORT A RENDŐRSÉGI FOGDÁRÓL

SPORT

KÉPES BESZÁMOLÓ MÁJUS ELSEJÉRŐL

a 7. oldalon

MÁR VÁSÁROLHATÓK AZ ÖNKORMÁNYZATI BÉRLAKÁSOK

POLITIKA MENTES RIPORT PALOTÁS JÁNOSSAL

a 12. oldalon

Az 1994. évi országgyűlési képviselő választás 1. fordulójának eredményei Jász-Nagykun-Szolnok megye 7. sz. választókörzetében (Kunhegyes)

A pártkistákra leadott szavazatok megoszlása:

Választásra jogosult választópolgárok száma: 46.556

Szavazó választópolgárok száma: 30.435 65.37 %

Érvényes szavazatok száma: 29.716 97.64 %

Ebből:

1. MSZDP	681 szavazat	2,29 %
2. FKGP	3292 szavazat	11,08 %
3. FIDESZ	2191 szavazat	7,37 %
4. KDNP	1369 szavazat	4,61 %
5. Közt. P.	557 szavazat	1,87 %
6. Vállalkozók Pártja	468 szavazat	1,58 %
7. SZDSZ	4896 szavazat	16,47 %
8. Munkáspárt	1399 szavazat	4,71 %
9. MDF	2850 szavazat	9,62 %
10. EKGP	339 szavazat	1,14 %
11. MSZP	10.863 szavazat	36,56 %
12. NDSZ	218 szavazat	0,73 %
13. Agrárszövetség	584 szavazat	1,97 %

Mivel a 11. sz. /Jász-Nagykun-Szolnok megye/ területi választókerületben a választásra jogosult állampolgárok több, mint 50%-a szavazott, a szavazás érvényes, a listás szavazás második fordulójára nem kerül sor, a pártok listáinak jelöltjei a leadott szavazatok arányában kapnak mandátumot.

Az egyéni képviselő-jelöltekre leadott szavazatok megoszlása

választásra jogosult választópolgárok száma: 46.556

Szavazó választópolgárok száma: 30.435 65,37 %

(a szavazás érvényes)

Érvényes szavazatok száma: 29.804 szavazat 97,93 %

Ebből:

1. Dr Beke Imre	NDSZ	302	1,01 %
2. Búzás Sándor	MSZP	10.994	36,89 %
3. Csurdi Sándor	MSZDP	436	1,66 %
4. Hegyesi László	Agrárszöv.	724	2,43 %
5. Jánvási László	SZDSZ	3.853	12,93 %
6. Kolozsi József	Közt. Párt	640	2,15 %
7. Mihály Márton	FKGP	3.168	10,63 %
8. Dr. Pátaky Csaba	FIDESZ	2.128	7,14 %
9. Sipos Zsigmond	Váll. Pártja	885	2,97 %
10. Sz. Lukács Imre	Független	563	1,89 %
11. Dr. Szabó András	Független	872	2,93 %
12. Dr. Szabó Lajos	MDF	2.639	8,85 %
13. Szilágyi András	Munkáspárt	1.292	4,33 %
14. Török András	KDNP	1.248	4,19 %

Mivel a választópolgárok több, mint 50 %-a szavazott, az **1. választási forduló** *érvényes* ugyan, de **eredménytelen**, mert egy jelölt sem kapta meg az érvényes szavazatok több, mint felét. A választási törvény értelmében **május 29-én 2. választási fordulóra kerül sor, amelyen az első fordulóban legtöbb szavazatot elért három jelölt indulhat:**

BÚZÁS SÁNDOR	**MSZP**
JÁNVÁRI LÁSZLÓ	**SZDSZ**
MIHÁLY MÁRTON	**FKGP**

Képviselő az a jelölt lesz, aki a 2. fordulóban a legtöbb érvényes szavazatot kapja, feltéve, hogy a szavazáson a választópolgárok több mint egynegyede szavaz.

EZÚTON KÉRJÜK KEDVES OLVASÓINKAT - ÉS NEM OLVASÓINKAT -, HOGY A VÁLASZTÁS 2. FORDULÓJÁNAK EREDMÉNYESSÉGE ÉRDEKÉBEN MÁJUS 29-ÉN IS SZAVAZZANAK, AKKOR MÁR CSAK A HÁROM EGYÉNI JELÖLTRE.

Így szavaztunk mi, törökszentmiklósiak

Pártlistára leadott szavazataink megoszlása

Választásra jogosult törökszentmiklósi választópolgárok száma: 18.395

Szavazó választópolgárok száma: 12.563 68,3 %

Érvényes szavazatok száma: 12.325 98,1 %

Ebből:

MSZDP	252 szavazat	2,05 %
FKGP	1413 szavazat	11,46 %
FIDESZ	936 szavazat	7,59 %
KDNP	660 szavazat	5,36 %
Közt. Párt	341 szavazat	2,77 %
Vállakozók Pártja	282 szavazat	2,29 %
SZDSZ	2050 szavazat	16,63 %
Munkáspárt	705 szavazat	5,72 %
MDF	995 szavazat	8,07 %
EKGP	110 szavazat	0,89 %
MSZP	4230 szavazat	34,32 %
NDSZ	69 szavazat	0,56 %
Agrárszöv.	282 szavazat	2,29 %

Egyéni képviselő-jelöltekre leadott szavazatok megoszlása

Érvényes szavazatok száma: 12.358 szavazat

Dr. Beke Imre	NDSZ	61	0,49 %
Búzás Sándor	MSZP	4.556	36,87 %
Csurdi Sándor	MSZDP	182	1,47 %
Hegyesi László	Agrárszöv.	401	3,24 %
Jánvári László	SZDSZ	1480	11,97 %
Kolzsi József	Közt. P.	426	3,45 %
Mihály Márton	FKGP	1412	11,43 %
Dr. Pataky Csaba	FIDESZ	940	7,61 %
Sípos Zsigmond	Váll. Pártja	526	4,34 %
Sz. Lukács Imre	Független	22	0,18 %
Dr. Szabó András	Független	167	1,35 %
Dr. Szabó Lajos	MDF	838	6,78 %
Szilágyi András	Munkás Párt	704	5,70 %
Török András	KDNP	633	5,12 %

A BÉRLŐKBŐL TULAJDONOSOK LEHETNEK

MÁR VÁSÁROLHATÓK AZ ÖNKORMÁNYZATI BÉRLAKÁSOK

Januári számunkban részletesen ismertettük a képviselő-testület dec. 16-án az 1993. évi LXXVIII. törvény felhatalmazása alapján hozott rendeletét az önkormányzati bérlakások és helyiségek elidegenítéséről. Cikkünket azzal zártuk, hogy mivel az Alkotmánybíróság a törvény több tételét alkotmányellenesnek itélte, azokat az Országgyűlésnek módosítania kell, ezért feltételezhető, hogy az önkormányzat is megváltoztatja rendeletének vonatkozó részeit. Erre áprilisban, a módosított lakástörvény márc. 31-ig hatálybalépése után került sor, s az új, több ponton lényegi változást tartalmazó rendeletet a képviselőtestület ápr. 28-án fogadta el.

ÖT ÉV HELYETT EGY ÉV

A törvény eredetileg 1994. januárjától számítva öt évig biztosított volna jogot a bérlőnek a vásárlás bejelentésére, most a módosítás értelmében ez az idő jelentősen lerövidült. A határozaltan időre kiutalt önkormányzati bérlakásra a bérlőt 1994. márc. 1-jétől számított 1 évig illeti meg a vételi jog. Ez a tény azonban igazán nem jár hátrányos következményekkel a bérlőkre, mert őket a vételi jog gyakorlására nyitva álló határidő leteltétől számított további 5 évig elővásárlási jog illeti meg.

A vásárlási szándékra vonatkozó nyilatkozatot a vételi jog jogosultjának az önkormányzat jegyzőjéhez kell benyújtania írásban 1995. márc. 31-ig. A nyilatkozatot követően a Polgármesteri Hivatal Gazdasági Ellátó és Vagyonkezelő Irodája ingatlanforgalmi értékbecslés alapján megállapítja a vételárat - melynek megállapításánál a lakottság tényeit figyelembe kell vennie - , amelyről és a fizetési feltételekről a felértékeléstől számított 90 napon belül tájékoztatni köteles a jogosultat. A vételi vagy elővásárlási jog jogosultja az eladási ajánlat kézhezvételétől számított 90 napon belül köteles nyilatkozni az ajánlatot tevőnek , mely nyilatkozat alapján - vételi szándék esetén - a szerződést további 90 napon belül kell megkötni. Az adásvételi szerződés megkötésére a polgármestert hatalmazta fel a képviselő-testület. A rendelet hatálya kiterjed az önkormányzat tulajdonában levő hatósági kiutalás alapján határozatlan időre bérbe adott lakásokra és nem lakás célját szolgáló helyiségekre.

KI, HOGYAN ÉS MENNYIÉRT VÁSÁROLHAT?

- Ha a lakás beköltözhető - üres -, az önkormányzat testületének egyedi döntése alapján kerülhet értékesítésre, mely csak nyilvánosan meghirdetett versenytárgyalás útján történhet.

- Ha a lakás lakottan kerül értékesítésre - a bérlő még benne lakik, de nem tart rá igényt -, az csak nyilvánosan meghirdetett versenytárgyalás útján történhet. A kikiáltási ár azonos a lakás beköltözhető forgalmi értékének 60 %-ával. A licit lefelé nem mehet.

- Ha a lakást a bentlakó jogosult vagy eggyeneságbeli rokon vásárolja meg, a vételár a bérlő által a lakásra fordított és meg nem térített értéknövelő beruházások értékével csökkentett beköltözhető forgalmi érték 50 %-a, vagyis a bérlőnek csak a lakás megállapított értékének felét kell fizetnie. (Pl. 1 millió Ft esetén 500.000 Ft-ot , stb.) A vásárlót - ha egyösszegben való kifizetést vagy rövidebb törlesztési időt nem vállal - 25 év részletfizetési kedvezmény illeti meg, s a szerződés megkötésekor a megállapított vételár (a forgalmi érték 50 %-a) 10 %-át kell egy összegben kifizetnie. (Pl. 1 millió Ft 50 %-a = 500.000 Ft, 10 % 50.000 Ft). Részletfizetés esetén kamatot kell fizetni, melynek mértéke 8 % . A vásárló tulajdonjoga csak az első vételárrészlet-törlesztés után kerül ingatlanyilvántartásba.

További kedvezmények is kaphatók

- A vételár szerződéskötéskor egyösszegben való megfizetése esetén a vevőt a vételár 25 %-ának megfelelő összegű árengedmény illeti meg. A saját jogon szerzett kárpótlási jeggyel történő teljesítés esetén a kedvezmény 30 %.

- Ha a bérlő a szerződés megkötésekor a megállapított vételár 10 %-ának egyösszegű megfizetésével a fennmaradó vételár 1 milliós lakásértékig 5 év alatti, 1-1.5 millió között 6 év alatti, 1.5 millió fölött 7 év alatti havi egyenlő részletekben történő megfizetését vállalja, 10 %-os vételárkedvezményt kap s a részletfizetés - annak teljes időtartama alatt - kamatmentes.

- Ha a bérlő a szerződésben foglalt fizetési feltételektől eltérően előbb teljesít, készpénzfizetés esetén kedvezmény illeti meg. A kedvezmény összege egyenlő a vételár-hátralék 15 %-ával. Arra azonban ügyelni kell, hogy amennyiben a szerződő fél az 5, 6, 7 éves részlefizetési vállalását nem teljesíti, úgy köteles a 10 %-os engedmény valamint az elengedett kamat egy összegben való megtérítésére a részletfizetés időtartamának lejártát követő 30 napon belül. Ez alól akkor van kivétel, ha a vásárló életkörülményeiben a részletfizetési idő tartama alatt olyan komoly akadályozó változás következik be, amely miatt

nem képes a szerződésben foglaltak tejesítésére. Ebben az esetben az eladó (önkormányzat) az indokok felülvizsgálata és elfogadása esetén a vásárló kérésére, annak nyilatkozatának kézhezvételétől számított 30 napon belül köteles szerződésmódosítással biztosítani részére a 25 éves törlesztési időt. Ez esetben a vételárhátralékhoz kell számítani a kedvezmények összegét.

Tilalmak

- A vételi vagy elővásárlási jog jogosultja által kedvezményesen vásárolt lakásra, illetve helyiségre egyösszegű teljesítés esetén a szerződéskötéstől számított 5 évig elidegenítési tilalom áll fenn (nem adható el), s ezideig terhelési tilalom is vonatkozik rá (kölcsönt nem lehet rá fölvenni).

- Részletre történő vásárlás esetén az elidegenítési és terhelési tilalom a részletfizetés időtartamára szól, de 5 évnél kevesebb semmiképpen nem lehet.

Ha a tulajdonos az általa kedvezménnyel vásárolt lakás vagy helyiség tulajdonjogát átruházza vagy elcseréli az elidegenítési tilalom fennállása alatt, ahhoz csak akkor kaphat hozzájárulást, ha a kedvezményt visszatéríti az önkormányzat javára, ill. a fennálló vételárhátralékot kedvezmény levonása nélkül kamataival együtt teljes összegben megfizeti.

- A terhelési tilalom alól van kivétel. A vételi vagy elővásárlási jog jogosultja az általa kedvezménnyel megvásárolt lakás felújítására vagy korszerűsítésére hitelt vehet fel. A hitelszerződés összege erejéig a hitelt nyújtó pénzintézet javára a jelzálogjog bejegyzéséhez egyedi elbírálás alapján a Pénzügyi Ellenőrző Bizottság hozzájárul.

- Az elidegenítési és terhelési tilalommal terhelt lakásra is köthető tartási vagy életjáradéki szerződés, ha a szerződés jogosultja, kedvezményezettje (a lakás tulajdonosa) 65. évét betöltötte, egyedülálló és tartásra kötelezett hozzátartozója nincs.

Példák az elidegenítésre kerülő lakások részletfizetésére és a kamat mértékére:

Ha a lakás értéke	1.000.000 Ft
vételára	500.000 Ft
1., egyösszegű fizetés esetén	
vételár	500.000 Ft
kedvezmény 25 %	125.000 Ft
fizetendő összeg	375.000 Ft
2., Öt éves részletfizetés kamatmentesen	
vételár	500.000 Ft
előírt előleg 10 %	50.000 Ft
vételár kedvezmény 10 %	50.000 Ft
vételár hátralék	400.000 Ft
kamat	-
törlesztési idő	5 év
előírt törlesztés havonta:	6.666 Ft
3., 25 éves részletfizetés esetén	
vételár	500.000 Ft
előírt előleg 10 %	50.000 Ft
vételár hátralék	450.000 Ft
kamat 8%	
előírt törlesztés havonta:	3.513 Ft
kamattal megfizetett összeg:	1.053900 Ft
Ha a lakás értéke	1.500.000 Ft
vételára	750.000 Ft
1., Egyösszegű fizetés esetén	
vételár	750.000 Ft
kedvezmény 25 %	187.500 Ft
fizetendő összeg	562.500 Ft
2., 6 éves részletfizetés kamatmentesen	
vételár	750.000 Ft
előírt előleg	75.000 Ft
vételár kedvezmény	75.000 Ft
vételár hátralék	600.000 Ft
törlesztési idő	6 év
előírt törlesztés havonta:	8.333 Ft
3., 25 éves részletfizetés esetén	
vételár	750.000 Ft
előírt előleg	75.000 Ft
vételár hátralék	675.000 Ft
kamat	8%
előírt törlesztés havonta	5.270 Ft
kamattal megfizetett összeg	1.581.000 Ft

Nem lakás céljára szolgáló helyiségek megvásárlása

- A nem lakás céljára szolgáló helyiségek közül a garázsokat az önkormányzat jelöli ki az Lt. 58. § /1/ bekezdésének megfelelően
- Az egyéb helyiségek értékesítése egyedi elbírálás alapján történik. Az elidegenítésre kijelölés jogát a képviselőtestület gyakorolja.
- A nem lakás céljára történő helyiségek vételára - ha azt az elővásárlási jog jogosultja vásárolja meg - azonos a helyiség beköltözhető forgalmi értékével.
- Az üresen álló nem lakás céljára szolgáló helyiségeket versenytárgyalás útján kell értékesíteni. A kikiáltási ár azonos a helyiség beköltözhető forgalmi értékével
- Ha a helyiség lakottan kerül értékesítésre, az csak nyilvánosan meghirdetett versenytárgyalás útján történhet. A kikiáltási ár azonos a helyiség beköltözhető forgalmi értékével.

A vételár megfizetése, kedvezmények

- Ha a helyiséget az elővásárlási jog jogosultja vásárolja meg, a vételárat egy összegben, vagy legfeljebb 3 év alatt havi egyenlő részletekben lehet kifizetni.
- Részletfizetés esetén a szerződés megkötésekor a vételár 10 %-ának megfelelő összeget kell megfizetni és a teljes vételár után számított forgalmi adó teljes összegét
- Egyösszegű teljesítés és többletteljesítés esetén a vevőt 10 % kedvezmény illeti meg a vételárból
- Részletfizetés esetén a vételárhátralékra kamatot kell fizetni, melynek mértéke évi 15 %.

Pásztor

A jogi tanácsok helyett

A témához szorosan kapcsolódó, értékesítés során figyelembe veendő tényezőket taglaló szakcikket olvashatják a 18. oldalon. Jogi tanácsok sorozatunkat következő számunkban folytatjuk.

szerk.

Csökken a városi közkutak száma

Előző számunkban megírtuk, hogy a képviselő-testület az első, nem-mel való szavazás után kénytelen volt elfogadni a Jász-Nagykun -Szolnok Megyei Víz és Csatornaművek RT infláció növekedésével, a fogyasztás csökkenésével indokolt víz- és csatornadíj emelési kérelmét, mert ellenkező esetben az RT. működésképtelenné vált volna. A Vízművek már akkor jelezte, hogy a fenti két gond mellett akad egy harmadik is, amelyet az önkormányzattal karöltve közösen szeretne megoldani a veszteségek csökkentése érdekében.

Konkrétan arról volt szó, hogy a részvénytársaság üzemeltetésében lévő jelenleg 124 db városi közkifolyó - kút - jelentős hálózati veszteséget okoz, mert a bekötéssel rendelkező polgárok és mások is tömlővel való rácsatlakozással és egyéb módokon - lajtkocsival hordják a vizet - igen nagy mennyiségű méretlen vizet vételeznek, melynek termelési költségei a társaságot terhelik, a díjfizetés pedig elmarad. Ugyanakkor a régebben létfontosságú funkciókat ellátó kutak jó része a vezetékhálózat kiépítettsége miatt feleslegessé vált, a víztermelő kapacitás lehetővé teszi, hogy minden ingatlan bekötésre kerüljön.

A fent leírtakkal indokolva a Vízmű javasolta az önkormányzatnak a jelenlegi 124 db közkifolyó közül 40 db leszerelését, amelyek kijelölésénél elsősorban a területi eloszlást és a közkifolyókról ellátott személyek számát vették alapul. A leszerelési lista összeállításánál az RT. a területi eloszlás optimalizálásán túl igyekezett azokat a kutakat leszerelésre javasolni, amelyekről egyetlen nyilvántartott fogyasztó sem, vagy maximum egy fogyasztó hord vizet. Ezekben az esetekben sem okozhat a vízellátás problémát, mivel valamennyi esetben szabványos 150 m sugarú körön belül másik közkifolyó is üzemel. Amennyiben mégis probléma lenne a vízellátással - és idős korú vagy rossz szociális helyzetű családot érint -, a Vízmű az adott ingatlan vízbekötését javasolta, amely 50 %-át átvállalná.

A képviselőtestület a javaslatot megvitatta, s 4 kivételével a kijelölt kutak leszerelésével egyetértett. A leszerelendő kutak a következők:

Sorsz.	Közkifolyó helye	Ellátott össz. fogyasztók száma (fő)
1.	Kossuth u. 3/2 előtt	1
2.	Kossuth-Móricz sarok	-
3.	Hársfás-Győrffy sarok	-
4.	Hársfás-Thököly sarok	-
5.	Hársfás-Agy sarok	-
6.	Tópart-Karancs sarok	1
7..	Tópart-Alatkai sarok	1
8.	Alatkai u. 2. sz. előtt	-
9.	Hámán K.-Hock J. sarok	1
10.	Kossuth-Nefelejcs sarok	1
11.	Cimbalmos u. 18. sz.	-
12.	Kossuth u. 242 sz.	-
13.	Pozderka-Szent Imre sarok	-
14.	Vásárhelyi u. (Rendőrség mögött)	-
15.	Batthyány-Bethlen u. sarok	-
16.	Deák F. -Rákóczi sarok	-
17.	Széchenyi u. 27.	-
18.	Petőfi u. 3.	-
19.	Petőfi u. 3/b.	-
20.	Bacsó B.-Munkácsy sarok	1
21.	Bessenyei-Muskátli sarok	-
22.	Teleki-Munkácsy sarok	-
23.	Dobó-Irinyi sarok	-
24.	Hunyadi-Korvin sarok	-
25.	Hunyadi u. 14. sz.	-
26.	Pánthy-Deák F. u. sarok	1
27.	Vasút-Nemzetőr sarok	-
28.	Mátyás K.-Damjanich u. sarok	-
29.	Kelet-Sziklai u. sarok	-
30.	Vécsey-Somogyi B. sarok	-
31.	Polgár G.-Mikes u.	-
32.	Kisfaludy-Mikes u.	-
33.	Baross u. 3.	1
34.	Dózsa Gy. u. vége (Radar Kft előtt)	-
35.	Sallai u. 43.	-
36.	Kun B.-Dózsa Gy. sarok	-

MEGMENEKÜL A SZAKÁLLASI ÉRTÉKES DIÓFASOR?

Akik jártak már a szakállasi másodrendű árvízvédelmi töltés környékén, bizonyára megcsodálták a ritka szépségű diófaerdejét. Igazából nagysága miatt még erdőcskének sem igen nevezhető a több, mint 2 km hosszúságú fasor, mégis rendkívül értékes. Egyrészt a város levegője szempontjából, mint zöldövezet, másrészt azért, mert az egész országban nagyon ritka, a térségben pedig egyedülálló ez a fajta ekkora facsoportban. Nem hivatalosan ugyan, de természetvédelmi területnek is tekinthető.

A természeti mellett azonban van egy másik értéke is, s éppen ezért vált mostanában kérdésessé sorsa. A diófa a bútoripar egyik legkeresettebb alapanyaga, s az 50-60 éves fák éppen abban a korban vannak, amelyben feldolgozásra a legalkalmasabb. Nem véletlen, hogy néhány vállalkozó már 1991-ben szemet vetett rá, s jelezte az önkormányzatnak, hogy a gát melletti diófást kitermelésre és asztalosipari termékek feldolgozására szívesen megvásárolná tőle. Árajánlatuk 2-5 millió forint között mozgott. Mivel a KÖTIVIZIG tulajdonában lévő gát nem elsőrendű fontosságú, az önkormányzat megvásárolhatta volna a fasort, s bizonyára előnyös üzletet köthetett volna, mégsem tette. A képviselőtestület Környezetvédelmi Bizottsága megtárgyalta a vállalkozók ajánlatát, s úgy döntött, nem járul hozzá, hogy akár ők, akár más kitermelje a fákat. Ezért a város meg sem vásárolta, sőt kérte a KÖTIVIZIG igazgatóját, hogy ilyen célra senkinek se adja el. Mivel a vállalat igazgatója, Nagy István maga is szívügyének tekintette a diófást, úgy tűnt, lezárult a dolog, a terület változatlan szépségében megmarad.

Ez évben azonban váratlan fordulat következett be. A KÖTIVIZIG mezőtúri szakaszmérnöksége bejelentéssel élt a polgármesteri hivatal felé, hogy a holtág melletti gátról megváltozott helyzetük és anyagi nehézségeik miatt letermeltetik és értékesítik a fákat. Ismét a Környezetvédelmi Bizottság elé került az ügy, amely továbbra is ragaszkodott a terület megmentéséhez, s ezért következő ülésükre meghívták Nagy István igazgatót, hogy az eladási szándékról lebeszéljék. Nagy István kifejtette, hogy sajnos elkerülhetetlen a fák kivétele két szempontból is.Az egyik az, hogy a most legmegfelelőbb korban lévő fák ipari értéke folyamatosan csökkenni fog, tehát a KÖTIVIZIG később hasznot nem remélhet belőlük, nekik pedig a várható 4,5 millió forintos bevételre négy dolgozójuk munkahelyének megteremtése érdekében égetően szükségük van. A másik ok a föld privatizációjával kapcsolatos. A szakállasi másodrendű gát az árvízvédelmi tervükben anyagnyerő -földkitermelő - helyként van kijelölve az élő gát esetleges meghibásodása esetére, s ahhoz bármikor hozzá kellhet nyúlniuk. Korábban erre nem volt szükség, mert a tsz-ektől kaphattak erre a célra földet, de miután a gát melletti területek magánkézbe kerültek, erre a továbbiakban nincs lehetőség.

A két fél hosszasan kereste a megoldást, s végül kompromisszum született. Nagy István felvetette, hogy ha az önkormányzat valóban szívügyének tekinti az erdőcskét, ő is hajlandó némi áldozatra s felajánlotta a fasort az önkormányzatnak átvételre a 4,5 millió forint 70 %-áért azzal a kikötéssel, hogy a testület kötelezettséget vállal, hogy öt éven belül nem termelteti le a fákat saját hasznosításra. Az ülésen Szegő János polgármester megígérte, hogy a legsűrgősebben képviselőtestület elé terjeszti a javaslatokat, amit márc. 31-én meg is tett. A képviselők hosszas vita után úgy foglaltak állást, hogy a diófást továbbra is meg kell menteni, s létre hoztak egy bizottságot, amelynek feladata, hogy szakemberek bevonásával vizsgálja felül az erdő műszaki, gazdasági, környezetvédelmi hatását, pénzügyi vonzatait, s erről tájékoztassa a testületet, ill. keressen egyéb módokat is a természeti érték megmentésére.

-P-

MIKLÓS NAPOK 1994

Már csak utolsó ecsetvonások hiányoznak a képről. Néhány pontosítás, egy-két meghívott visszajelzése, s elkészül az idén másodjára megrendezendő Szentmiklósi Napok részletes programja. Hasonló és mégis más, mint a tavalyi. Hasonló, mert a váz, a jelleg megmarad, más, mert sokkal gazdagabb, színesebb lesz a kínálat, mint egy évvel ezelőtt volt. Az 1994. július 15-17 között lezajló rendezvénysorozat eseményei három helyszínen peregnek majd. Július 15-én, a nyitónapon a város központjában pezsdül meg az élet. 14.30-kor a Kodály Zoltán Zeneiskola vonós zenekara nyitja meg a Második Szentmiklósi Napokat. Délután, a Művelődési Központ Pincegalériájában Szabó György csángó származású népművész szalmakompozícióiból és a kékfestő Kovács család munkáiból nyílik kiállítás. Egy házzal odébb, a Bercsényi Gimnázium udvarán ismét kispályás labdarúgó tornára kerül sor, a Hetlytörténeti Múzeumban pedig a Törökszentmiklósi Elszármazottak Baráti Körének tagjai és vendéglátói adnak randevút egymásnak. A nap ifjúsági és örömköncerttel - Operett -est - zárul.

Július 16-án a Sallai út végén A Béke Mg. sz. répapályaudvara és búzatáblája nyújt sok látványosságot. Sor kerül a hagyományos kézikaszás aratóbemutatóra és versenyre , - de lesz aratás kombájnnal is -, amely szántóversennyel párosul, a szalmafonó tábor tagjai bemutatják csigáikat, fonalaikat, koszorúikat, műsort adnak a helyi amatőrcsoportok. Valószínűleg sok érdeklődőt vonz a targoncavezetői verseny, s a helyi üzemek, vállalatok, szövetkezetek termékbemutatója is. Az ünnepélyes eredményhirdetés után a TARLÓ-KONYHA kínálja ételeit italait. A gyerekek sok játékos és ügyességi versenyen szerepelhetnek. Pl. a Falutévé Kakas aszfaltrajzversenyén, a környezetvédelmi vetélkedő keretében összegyűjtött papírdobozokból megépítik a törökszentmiklósi török vár kicsinyített változatát. Minden helyszínen népi és iparművészeti vásár is lesz.

17-én a Református templom ünnepi Istentiszteletét és a Katolikus templom ünnepi Szentmiséjét követően arató felvonulás indul a szenttamási Almásy kastélyba lovakkal, hintókkal, kocsikkal, a nagyközönség rendelkezésére pedig különbuszok állnak. A parkban a HANCÚR VÁR várja a gyerekeket, lovasbemutató mindenkit, az arató vacsora után pedig szabadtéri Aratóbálra kerül sor. Kísér a FORTUNA zenekar. Az utolsó pillanatban érkezett a hír: az EZ+AZ keretében fellép Aradszky László, Madarász Katalin, Ihos JÓzsef (Kató néni), Harmath Andrea operetténekes és a DEFEKT duó. Mint Sülye Károlyné, a rendezvénysorozat főszervezője elmondta a rendezőség kb. 2000-3000 vendégre számít. Várják a Szentmiklós Szövetséghez csatlakozó települések bemutatkozását, amatőr csoportok fellépését.

Hangulatkeltésként a tavalyi Miklós Napok eseményeit idézzük fel fényképek segítségével.

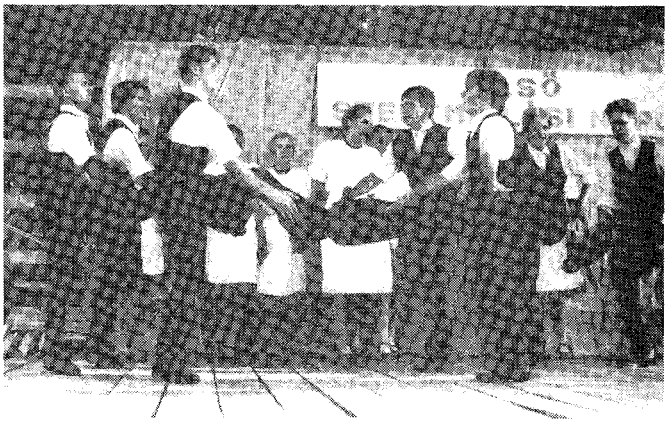

A fergeteges sikert aratott Miklós Néptáncegyüttes

Aratóműsort adnak elő az aratók

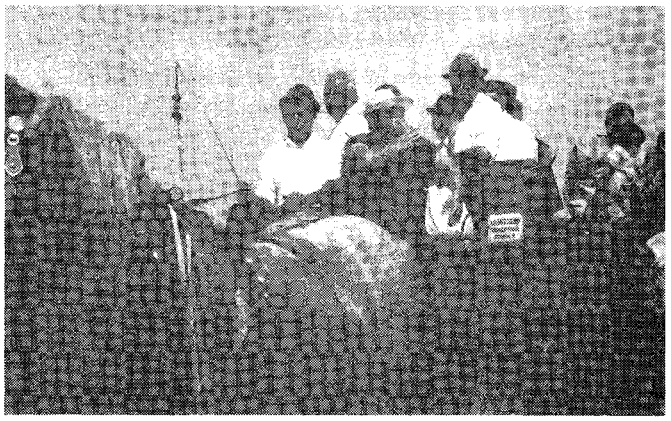

Aratófelvonulás egy kocsinyi csapta

Kezdődik az aratóverseny

MAJÁLIS ITT-MAJÁLIS OTT

Idén május1-jén két helyszín is csalogatta változatos, színes programokkal a szórakozni, sportolni, enni-inni vágyókat.

A Fáy lakótelepen Fehér László, a választókörzet képviselője és segítőtársai voltak az egésznapos eseménysorozat szervezői, akik minden korosztályra gondoltak. Volt játékos vetélkedő és aszfaltrajzverseny gyerekeknek, kispályás labdarúgó bajnokság, bemutatót tartott a Miklós Néptáncegyüttes gyermekcsoportja, amelyet táncház követett. A táncolni vágyóknak élőzene szolgáltatta a talpalávalót a nosztalgia esten.

A nap fénypontja a szabványméretű aszfalt foci és kézilabdapálya felavatása volt, amellyel régi, dédelgetett terve valósult meg a lakótelepnek és Fehér Lászlónak, aki tavaly óta rengeteg időt, energiát áldozva fáradozott a sportlétesítmény létrejötte érdekében. A pályát, amely a Pénzügyi Ellenőrző Bizottság támogatásával, valamint a polgármester és a képviselő keretéből finanszírozódott, ünnepélyes keretek között Szegő János polgármester avatta fel.

A HÁZ (Fiatalok Egyesülete) az Ifjúsági Parkba várta vendégeit reggel 10-től este 10-ig. Óriási tömeg hullámzott egész nap a focipálya és a park között, s mindenki talált nézni és szórakozni valót. Kuriózum volt a munkakutya bemutató, a legifjabbaknak a Hangfogócska zenekar tetszett leginkább, s lazán, sör mellett hallgathatták az érdeklődők a 7-es számú választókörzet képviselőjelöltjeinek vitaműsorát. Hogy zenében se legyen hiány, előbb Hevesi Tamás, majd a Törökszentmiklósi Nosztalgia zenekar adott koncertet, este pedig a helyi amatőr zenekarok - Real People, Nonsense, Big Bottom, Motorcity - mutatkoztak be. Napközben a vállalkozók lóhátról „nézhették le" a földhöz ragadt gyalogosokat, helikopterről pedig az egész várost.

Táncház a legkisebbeknek

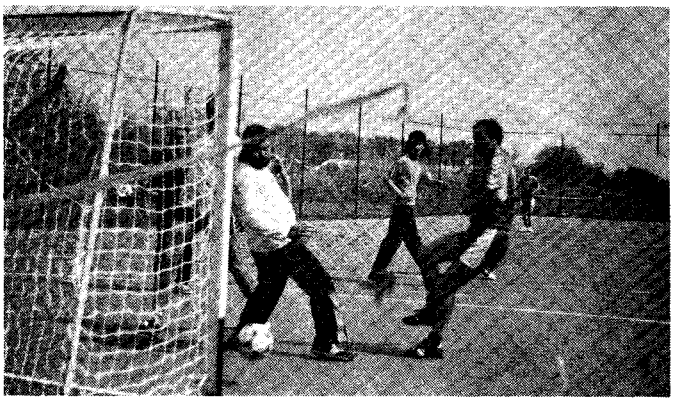

Ez bizony gól lesz

Csúcson a Hangfogócska

Erre nem mindegyik kutya vállalkozott

Szegő János pályát avat a Fáy lakótelepen

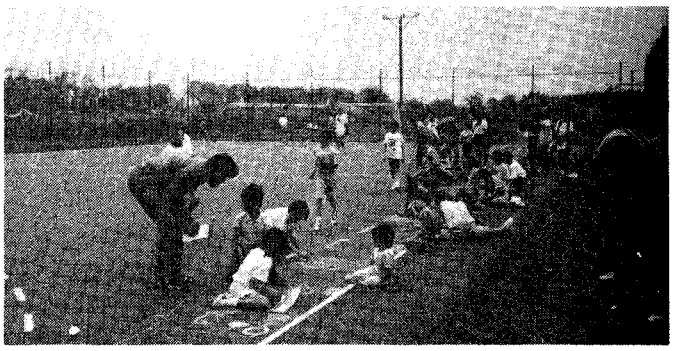

Schindel tanár úr zsűrizik

AZ IGAZI DICSÉRET ALKOTÁSAIKBAN VAN!

Ritka élmény részesei lehettek azok az érdeklődők, akik április 20. és május 11. között tudtak annyi időt szakítani, hogy betérjenek a Helytörténeti Gyűjtemény legújabb kiállítására. A Mezőtúri Fazekas Múzeum anyagának egy része érkezett hozzánk, szemünk - szívünk gyönyörködtetésére.

Dr. Nagy Molnár Miklós múzeumigazgató a megnyitón rövidesen megismertett bennünket a fazekasság történetével. Az ásatások is igazolják, hogy ez a foglalatosság hosszú múltra tekint vissza. A török kiűzése után az alföldi parasztvárosokban indult meg először a szabadabb élet, és nem véletlen, hogy itt találjuk az első fazekasokat, akiknek tevékenysége valószínű a hódoltság idején sem szünetelt. A XIX. század első felében országszerte számos jelentős fazekasközpont volt. Az Alföldön a legnagyobb Hódmezővásárhely, utána Mezőtúr következett. A túriak „korsósok" voltak, szemben a hódmezővásárhelyi „tálasokkal".Mindkettő egyforma hírnévnek örvendett az Alföldön túl is.

A túriak ugyan korsósok voltak, de készítettek mindenféle rendeltetésű cserépholmit. Alkotásaik - mivel az itteni mesterek száma sosem érte el a 90-et, - sokkal nagyobb stílusegységet mutatnak díszítményeikben, mint pl. a vásárhelyiek. Viszonylag kevés az évszámos, feliratos és még kevesebb a szignált edény, így az egyes mesterek egyéni stílusáról keveset lehet megállapítani. Díszítőeljárásuk az irókázás. A karcolást jóformán csak feliratoknál alkalmazták. A nagyobb edényeken, bödönökön plasztikus díszt is találunk. A díszítményeken a barna, hosszan elnyúló indákhoz kapcsolódnak a zöld levelek, a nagy foltú vörös rózsák, a kék és fehér apróbb virágok. Az edények alapszíne zöld, később okkersárga. A különleges edényformák között megtaláljuk a miskakancsókat, az emberalakú pálinkásbutykosokat és az áttört falú kosárkákat.

Az április 20-án megnyílt kiállítás a ma élő fazekasok munkásságát mutatta be. **Busi Lajosnak**, a népművészet mesterének étkészlete, díszes kancsói és **Gonda István** remek étkészlete megérdemelten váltották ki a látogatók tetszését. Ők jelenleg otthonukban dolgoznak. **Tóth Géza** népi iparművész álomszép tálai, nagyméretű díszes kancsói - köztük egy óriás zöld - talán a legnagyobb elismerést kapták, de valójában nem lehet különbséget tenni az alkotások között. És akkor még nem szóltam **Kőműves Lajos** /jogász!/ - szintén népi iparművész - életút-motívumokkal, ill. a csodaszarvasról szóló rege képével díszített tálairól, tetszetős butelláiról és csillogó, zöld-sárgamázas boroskészletéről.

A ma élők mellett azért jelen van alkotásaival id. Badár Balázs is, aki a századfordulón országos hírnévre tett szert, s aki az itt bemutatott virágos tányérokból egykor Móricz Zsigmondot vendégelte meg.

A kiállítás anyagához illő volt a Petőfi Sándor úti óvoda „HALACSKA" csoportjának népi hagyományokból és gyermekdalokból összeállított és szépen előadott műsora, Sindelár Henrietta óvónő vezetésével.

Köszönet illeti a szponzorokat: Búzás Péter és fia vállalkozókat, akik első szóra jelentkeztek az anyag ide- és visszaállítására. Jó lenne sok hasonlóan segítőkész, városunkért tenni tudó polgárral találkozni! Itt említem meg, hogy gyűjteményünk anyaga szaporodik. A második vitrin után most újabb ajándékok állnak rendezés alatt a harmadikban.

Nem lenne teljes a beszámoló, ha nem szólnék a kiállítás törökszentmiklósi vonatkozásáról. Mint ismeretes, itt lakik id. Badár Balázs dédunokája: Vass Áron. A Törökszentmiklós és Vidéke 1991. novemberi számában Busai Barbara mutatta be. Akkor elmondta gondolatait, terveit, amelyek azóta sem valósultak meg. Szülővárosában nem ismerhetik meg alkotásait, mert közterületen nem árusíthat. Sok év szorgalmas munkájának eredménye egy raktárban van felhalmozva és egyre szaporodik. Nemcsak a fazekasság termékei, de rengeteg famunka és különböző magokból, termésekből készített bámulatos nyakláncok is várnak szebb napokra, miközben mások annyi mindenfélét árulnak a piacon, hétről-hétre . . . /A helypénzt ő is ugyanúgy megfizetné!/ Nagyon szeretné, ha gondjai megoldódnának és művészi tevékenysége végre kibontakozhatna.

Hajnal Józsefné

Fotó: Árvai

A földsugárzás titkai

Előadás a Művelődési Központban

Érdekes előadást hallhattunk április 12-én a törökszentmiklósi Művelődési Központban, ahol az Életmód Klub meghívására Gelencsér László radiesztéta-kutató tartott előadást.

Megtudhattuk, hogy a magmából jövő negatív sugárzás számos betegség kiváltó oka lehet, így például elősegítheti a rák kialakulását. Epilepsiásoknál is kimutatták, hogy fekhelyük sugárkereszteződésben van.

Hogyan vehetjük észre, hogy nem stimmel valami?

Visszatérő fejfájás, szapora szívdobogás, a vérnyomás változásai, ingerlékenység, rossz közérzet lehetnek a jelei. A negatív sugarak kivédésével a tünetek megszünhetnek, de legalábbis mérséklődhetnek. Természetsen megfelelő bemérések után lehet megállapítani, hogy milyen jellegű a sugárzóna, hol vannak a kereszteződések, és ennek megfelelően „ernyőzni".

Hallhattunk arról is, hogy az urbanizáció következményeként a mesterséges sugárzás is egyre nagyobb mértékű, hiszen minden elektromos árammal működő készülék bocsát ki sugarakat. Különösen veszélyes ez a mikrohullámú sütő esetében. Svájci kutatók végeztek kísérleteket ezzel kapcsolatban, akik felváltva adtak hagyományosan, illetve mikrohullámú sütőben elkészített ételeket embereknek. A mikrohullámmal melegített élelmiszerek adása után az emberi szervezetben patogén folyamatok elindulásának kezdetét vették észre, amely elősegítheti a rák kialakulását.

Érdekes volt hallani arról a felfedezésről, hogy egy égő gyertya 1 méteres körzetben kiszűri a káros sugarakat. Kézírásból meg lehet állapítani, hogy milyen sugárzónában él az illető, hiszen energiáját átviszi a kézírásba. Csakúgy, mint egy fénykép, amely életünk végéig azonosíthatja kisugárzásunkat.

A radiesztéziát, mint a tudomány egyik ágát sokan nem ismerik el, boszorkányságnak tartják. Vannak, akik azért nem hisznek benne, mert nem kísérik figyelemmel az e témában folyó kutatásokat, pedig „amiről nem tudunk, az nem biztos, hogy nem létezik".

Szűcs Zsuzsa

KIHÍVÁS NAPJA

Újszerű, még nem mindenki által ismert nemzetközi tömegsport mozgalomhoz csatlakozott városunk 1993-ban: A KIHÍVÁS NAPJÁ-hoz. Az idén 1994. május 25-én /szerdán/ mozdul meg országosan a résztvevő települések apraja-nagyja.

Jász-Nagykun-Szolnok Megyéből 7 község és 6 város jelentette be indulási szándékát. Ez az esemény komoly szervezési- és propagandamunkát igényel, melyet Hajik István, a Városi Sportfelügyelő koordinál, a legnagyobb létszámú és legszervezettebb oktatási, nevelési intézményekre alapozva, létesítményeiket igénybe véve igyekszik megvalósítani a célt: Minél több ember sportoljon ezen a napon Törökszentmiklóson.

Szűcs Zsuzsa

FELHÍVÁS A TELEFON-ELŐFIZETŐKHÖZ!

Törökszentmiklós Város Polgármesteri Hivatalának Műszaki Irodája kéri azokat a lakosokat, akik 1991-92-ben az önkormányzatnál előfizettek telefonra, és időközben lakcímükben vagy leendő telefonjuk beszerelési helyében változás következett be és azt még nem jelentették be a műszaki irodán, tegyék meg azt május 27-ig a polgármesteri hivatal 307-es szobájában.

Jelzésükkel az ügyintézés zökkenőmentessé tételét segítik, amelyet előre is köszön

a Polgármesteri Hivatal Műszaki Irodája

Szenzációs Porst ajánlat!

10 színes fotó ajándékba!

Ha az Árvai Fotószaküzletben megvásárol egy 10 felvételes AGFA színes filmet 249 Ft-ért, 10 színes fényképhez jut térítésmentesen.

A film előhívása és a kép kidolgozása ingyenes!

Csak májusban !

Használja ki a lehetőséget!

Kazinczy-verseny a Városi Könyvtárban

1960-ban Péchy Blanka színművésznő Kazinczy-díj alapítványt hozott létre a szép magyar beszéd jutalmazására. Ez a versenyforma ma már a tanulóifjúság egészére kiterjed, tanévenként meghirdetik az 1990/91-es évtől kezdődően az általános iskolai tanulók körében is.

A Városi Könyvtárban április 18-án, hétfőn került sor a Kazinczy-verseny megrendezésére, amin két korcsoportban 6 iskolából 24 tanuló vett részt. A versenykiírás szerint egy kötelező és egy szabadon választott szöveget olvastak fel a gyerekek.

A zsűri elnöke Dr. Fehér Imre, a Bercsényi Miklós Gimnázium tanára, tagjai Mezei Lászlóné, a Városi Könyvtár munkatársa, és Szecsei István, a Székács Elemér Mg.-i Szakközépiskola tanára voltak. A szakavatott zsűrinek figyelembe kellett vennie, hogy hogyan fogta fel a tanuló a szöveg tartalmát, hibátlanul olvasta-e a szöveget, hogyan közvetíti annak hangulatát. Lényeges szempont volt még a hangsúlyozás, a tempó, a hangerő is.

Mindezek figyelembe vételével a zsűri döntése alapján:

az 5.-6. osztályos korcsoportban:

I. helyezett:Kocsmár Erzsébet /Fegyvernek Dózsa Gy. Ált Isk./

II. helyezett:Gazsó Györgyi /Fegyvernek Dózsa Gy. Ált. Isk./

III. helyezett:Fülöp Melinda /Tmiklós Bethlen G. úti Ált. Isk./

IV. helyezett:Törőcsik Tamás /Tiszatenyői Ált. Isk./

A 7.-8. osztályosok korcsoportjában:

I. helyezett:Katona Edit /Tmiklós Hunyadi úti Ált. Isk./

II. helyezett: Kiss Annamária /Tmiklós Bethlen G. úti Ált. Isk./

III. helyezett: Búzás Yvett /Tmiklós Petőfi S. Ált. Isk./

IV. helyezett:Nagy Viktória /Fegyvernek Dózsa Gy. Ált. Isk./

V. helyezett:Gergely Krisztina /Tmiklós Hunyadi úti Ált. Isk. /

Ebből a korpcsoportból az első helyezettet meghívják az Országos Kazinczy Találkozóra.

Szűcs Zsuzsa

Vers és prózamondó verseny a Városi Könyvtárban

A törökszentmiklósi Városi Könyvtárban a Költészet Napján, Ady Endre halálának 75. évfordulója alkalmából vers- és prózamondó versenyt rendeztek, ahol 11 iskolát 33 tanuló képviselt.

Első helyezést ért el Bácskai Emese, második Kulcsár Zsanett, harmadik Ducza Anikó lett, akik mindhárman a túrkevei Kossuth L. Általános Iskola tanulói.

Különdíjat kapott Somodi Enikő fegyverneki, Elek Zoltán tiszatenyői és Búzás Yvett törökszentmiklósi /Petőfi S. Ált. Isk./ tanulója.

Szűcs Zsuzsa

Hogyan mentsük meg a Földet?

Vetélkedő az általános iskolák között

„Gyermekeink, elődeink és utódaink egészségéért-környezetünk védelmében" címmel Törökszentmiklós Város Képviselőtestületének Egészségügyi-Szociális és Környezetvédelmi Bizottsága, valamint a Városi Művelődési Központ vetélkedősorozatot indított a város általános iskolásai számára.

Április 8-tól minden héten megjelenik egy-egy feladat a helyi Infóban.

Az írásos feladatok megfejtéseit az iskolákban elhelyezett „zöld postaládákban gyűjthetik a tanulók.

Április 20-ig írhattak levelet a Törökszentmiklós és Vidéke Újságnak azzal kapcsolatban, hogy mit tesznek a környezet kíméléséért, a Föld megmentéséért

Az iskolák „örökbe fogadhatnak" egy-egy játszóteret, melyet folyamatosan gondoznak.

A tanulók ültethetnek virágot, bokrot az iskolájuk udvarán, az osztálytermekben pedig még több virágot, zöldet helyezhetnek el. Edényben csíráztathatnak búzát, árpát, kukoricát. A környezetben összegyűjtött papírdobozokból Török várat építenek majd a Szentmiklósi Napok keretében Szenttamáson, a Hancúr várban. Műalkotást is készíthetnek a gyerekek a kidobásra szánt műanyag- és egyéb hulladékokból, amelyek közül iskolánként a legjobb 10 munkát kiállítják majd a Művelődési Központban.

A „TALÁLD KI" kérdéssorozat megfejtésével a felsőtagozatosok benevezhetnek a városi vetélkedőbe iskolánként 4-4 csapattal. A bíráló bizottság minden feladatot pontoz, minden fordulóban ajándék könyveket sorsolnak ki.

A vetélkedősorozat döntője 1994. május 27-én lesz. Az eredményhirdetésre 1994. június 4-én, a Madarak és fák napján kerül majd sor Szenttamáson. Az iskolák közötti verseny díjai lesznek:

vándordíj:
vésett kehely és 30.000 Ft
I. díj: díszoklevél és 15.000 Ft
II. díj: oklevél és 10.000 Ft
III. díj: oklevél és 5.000 Ft

Szűcs Zsuzsa

A bíráló bizottság értékelte a „Hogyan mentsük meg a Földet?" vetélkedő 3. feladatára beküldött leveleket, amelyekben a tanulóknak azt kellett megírniuk, mit tesznek, ill. mit tennének a Föld megmentéséért. Ígéretünkhöz híven a legjobbaknak találtak közül közlünk most négyet. A választásnál a változatosságot is szem előtt tartottuk. /szerk./

Tisztelt szerkesztőség!

Sokat beszélgettünk arról az utóbbi időben, hogyan tehetnénk szebbé környezetünket, hogyan óvhatnánk Földünk levegőjét, vizeit.

Azt gondolom, én arról írok az Önök lapjának, hogy én, egy 13 éves kislány, mit tettem e cél érdekében.

Ezzel nem dicsekedni akarok, csak úgy gondoltam, ez jó bizonyíték lenne arra, hogy mindenki, még a gyerekek is tehetnek valamit a Földért.

Az én apukám gyönyörű kertet varázsolt a házunk köré. Testvéreimmel nagyon szeretünk kint játszani a zöld gyepen, az örökzöldek, díszcserjék között. Segítünk is rendszersen a fűnyírásban és a pázsit locsolásában.

Apu adott nekünk egy darabot a kertből, azt mi műveltük meg. Eleinte konyhakertnek használtuk, de 2 évvel ezelőtt jobb ötletünk támadt. Összegyűjtöttük a tujákról az érett magokat, s ezt ültettük előbb poharakba, majd a megerősödött kis magoncokat a kertrészünkbe. Azóta már van olyan, amelyik 30-40 cm-t is elérte. Az idén már nem csak tujákkal próbáltuk. Ha a kis csemeték megerősödnek, a kerítés mellé ültetjük őket, mert sajnos a szomszéd jószágudvar nem igazán szép látvány.

Télen szalonnadarabkákkal szoktuk etetni kedvenc kismadarainkat, a cinkéket. Évek óta van egy állandó madárvendégünk is, egy kerti rozsdafarkú. Mi csak rozsdinak hívjuk, aki minden nyáron a mi kertünkből eteti hernyókkal és kukacokkal fiókáit.

Dehogyis bántanánk!

Hasznos segítőnk egy süni is, akit rendszeresen meg szotunk figyelni esti körútján.

Ezekről a kis állatokról azért írtam, mert lehet, hogy nem tud mindenki fát ültetni, ha mondjuk emeletes házban lakik. de az állatokat akkor is szeretheti, s ez szerintem az első lépés a Föld élővilágának megmentéséért. Aki szertei az állatokat, az soha nem fogja bántani őket!

Molnár Judit 6.c.
Kölcsey F. Ált. Isk.

Tisztelt szerkesztőség!

Könyörgöm segítsenek! Higgyék el, nem fordulnék Önökhöz, ha a legkisebb esélyt is látnám sorsom jobbra fordulására.

Hallgassák meg a történetemet, mert akkor Önök is belátják, hogy igazam van, amikor azt mondom, egyedül már nem tehetek semmit.

Nos, gyermekkoromat igen kellemes környezetben töltöttem egy csodálatos tiszta modern élelmiszerüzemben. Hogy oda hogyan kerültem, arra már nem emlékszem, de azt tudom, hogy nagyon szerettem a csokoládé édes illatát. Alig vártam a nagy pillanatra, hogy én is beburkolhossak egy akármilyen icipici darabka csokit. Milyen büszke is voltam! Aztán a boltban is alig győztem magam kínálgatni a polcon. Akkor még nem tudtam, hogy ezzel véget is ér pályafutásom azon szakasza, amire még szívesen emlékszem. Amikor ugyanis egy kedves kisfiú megvásárolt bennünket - engem és a csokit - azonnal lehántolt az édességről, igen durván összegyűrt - ez egy kicsit fájt - és elhajított az utca kövére. Itt jó darabig kiabáltam, fel voltam háborodva, hogy senki sem vett észre. Hiába követeltem, hogy vegyenek fel, mert az én származásomnak nem felel meg ez a hely, rám se hederítettek. Később már épp elszunnyadhattam a kimerültségtől, óriási felhőszakadás zúdult rám. Csupa víz lettem, de szerencsére az anyagomnak nem ártott. Ezután azonban emberek jöttek, akik beletapostak a sárba. Ekkor már nem akartam észrevetetni magam, igyekeztem minél jobban észrevétlenné válni, beleolvadni a földbe, sárrá, porrá alakulni. De sehogy se ment! Napok múlva már teljesen megszáradtam, - igaz nagyon piszkos voltam - valaki felvett, s undorodva tett egy nylonzacskóba. Itt gyorsan megbarátkoztam sorstársaimmal, akik nagyon örültek annak, hogy végre, egy városszépítő akciónak köszönhetően megoldódik sorsuk. De jaj! Nekem semmi sem sikerül! Engem még elégetni sem tudtak, hiába vártam olyan nagyon, hogy vége szakadjon szenvedéseimnek. Most egy óriási hulladéktároló szélén kuporgok, és remélem, a szél nem kap fel, hogy előlről kezdődjön vándorlásom. itt legalább abban reménykedhetek, hogy a többi szemét lassan beborít, s nem kell szégyenkeznem, hogy szemét lett belőlem.

Egy árva sztaniolpapír

Tisztelt szerkesztőség!

Ez a segítségkérő levél véletlenül került a kezembe, de vállaltam, hogy eljuttatom Önökhöz, hogy erőmhöz mérten segítsek a kis alufóliának.

Javaslom, hogy helyezzünk el több hulladékgyűjtőt a boltok környékén.

Javaslom, hogy az édességeket is környezetkímélő anyagba csomagolják.

Javaslom, hogy a nyugati országok példáját kövessük abban, hogy a legforgalmasabb helyeken üveggyűjtő és hasznosanyaggyűjtő konténereket helyezzünk el.

Javaslom, hogy az olyan műanyagokat, mint pl. az öblítősflakonok, többször is használjuk fel.

Javaslom, hogy csak annyi műanyagot gyártsunk, amennyi föltétlenül szükséges.

Molnár Tibor VII. d.
Kölcsey F. Ált. Isk.

Tisztelt Szerkesztőség!

A Föld megmentése érdekében ezeket a lépéseket tenném:

Több nemzeti parkot kellenne létesíteni, hogy az állatok és növények zavartalanul élhessenek. Le kellene állítani az esőerdőkben történő fakitermelést. A rádioaktív anyagoknak korszerűbb tárolóhelyiséget építeni. A városokban szükség lenne arra, hogy minél több fát telepítsenek. Kötelezővé kellene tenni az ólommentes benzin használatát. Büntetni kellene az utcán és parkokban szemetelőket.

Hasznos lenne a gyárakat korszerűbb technikával ellátni a levegő tisztasága érdekében. Jó lenne még jobban megismerni az állatokat, hogy megtudhassuk, hogy mivel ártunk és mivel használunk nekik. A gyerekeket pedig óvodás koruktól környezetük tiszteletére és szeretetére kellene tanítani. És a felnőtteknek több jó példát kéne mutatni.

Nagy Lajos 8.b.
Kölcsey Ferenc Általános Iskola

Tisztelt Szerkesztőség!

Azért írom ezt a levelet, mert szeretném, ha minden embert foglalkoztatna, mi történik a Földünkkel.

A Föld körüli légkör, és maga a Föld nagyon szennyezett. Az autók kipufogó csövéből és a gyárak kéményeiből a légkörbe kerül a sok mérgező gáz.

Az utcákon áll a szemét, mikor egy szemeteskuka ott van a közelben. Az iskolai udvarokon és a termekben szanaszéjjel van dobálva a tízórai és a szalvéta.

Sokakat nem izgat az, hogy a meggyűjtott spraysdobozok és a gumiégetés szennyezi környezetünket.

Ennek következtében a növényzet lepusztul, és nem tud oxigént bocsátani a levegőbe, amely az embereknek az élethez szükséges. A talajnak nem lesz jó termőképessége. A növények és az állatok kipusztulnak. A vizekbe beleengedik az olajat, így nagyon sok tisztítás után lesz ivóvíz.

Vannak azonban olyan emberek is, akik a szemetet összeszedik, a környezetet védik.

Úgy érzem veszélyben van a Földünk, és nagy összefogással talán még megmenthetjük.

Molnár Mária 8. a.
Hunyadi Úti Általános Iskola

„Ha Önök kérdeznek, én holnapig is beszélek"

Politikamentes beszélgetés Palotás Jánossal

Április közepe táján, csak hetekkel a választások előtt, természetesen politikusként érkezett. Nem tűnt valami jókedvűnek, látszott, nagyon fáradt lehet. Bemutatta meghívóját, a Köztársaság Párt helyi jelöltjét, Kolozsi Józsefet, aztán leült, s még Kolozsi beszélt, ő figyelte az embereket. Később ismertette pártja programját, latolgatta a választási esélyeket. Lényegretörően beszélt, jól megfogalmazott, szabatos mondatokban, s mikor végzett, várta a kérdéseket. Azok záporozni kezdtek, s Palotást mintha lassított varázsütés érte volna. Fokozatosan kivirult, csillogtatni kezdte humorát, s elhangzott a címben idézett mondat. Erre, s a szemem előtt lejátszódó átváltozásra kérdeztem először.

Minek volt köszönhető ez a szemmel látható felfrissülés? Úgy tűnt, komolyan mondja, hogy amíg a közönség, addig Ön is kitart.

Igen, nagyon komolyan gondoltam. Mindig elsődleges fontosságúnak tartottam az emberi közeget, az emberekkel való kontaktust, de amióta mint pártelnök politizálok, ez még inkább kihangsúlyozódott. Ha sikerül a kontaktust megteremtenem, az engem szellemileg és érzelmileg is feldob. Nem is tagadom, amikor megérkeztem, nagyon fáradt voltam, mert igen kemény hónap ez a mostani. Kb. 120 fórumon voltam, ma ez a harmadik, s meglátszhatott rajtam. De amikor észrevettem, hogy figyelnek rám, érdekli a hallgatókat, amit mondok, a fáradtságot mintha eltörölték volna. Ilyenkor, amíg kell, kitartok, ha kell öt órán keresztül is, s nem esik nehezemre. Aztán mikor vége, leeresztek mint a luftballon.

Hogyan tudja kipihenni magát, hogyan tud feltöltődni? Feltételezem nem sokat alhat.

Valóban nem, átlag 3-4 órát szoktam aludni, többnyire csak hármat. Az emberek többségének ez nagyon kevés, nekem nem. Egyrészt szerencsés alkat vagyok, kevés alvás is elég a szervezetemnek, másrészt tudom, hogyan kell pihenni, aludni. Ha leteszem a fejem, 20 másodpercen belül már alszom is, s a képzeletbeli óra csörgése előtt 20 másodperccel ébredek. Sokan azért rossz alvók, mert a napközben bennük felgyülemlett feszültség, a fejükben kavargó gondolatok miatt - hiába holtfáradtak - képtelenek ellazulni, s ha végre elalszanak, rosszakat álmodnak. Én pillanatok alatt ki tudom a tudatomat kapcsolni. Természetesen ehhez az életvitelhez állóképesség is kell, s mivel én életem egyharmad részében keményen sportoltam - előfordult, hogy 52 órát kosaraztam egyfolytában - azzal is rendelkezem.

Gondolom, a mostani kampány minden idejét leköti. Hogy működnek ilyenkor a vállalkozásai?

Az ilyen jellegű feladatokra tudatosan kell készülni. Amikor a VOSZ elnöke lettem, komoly szervezési változásokat vezettem be üzleti ügyeimbe. Meg kellett találnom azokat a társakat, menedzsereket, akik meg tudják hozni a mindennapos döntéseket, el tudják látni a feladatok nagy részét. Persze nem mindet, mert vannak olyan döntések, amelyeket csak a tulajdonos hozhat meg, s ezeket fenntartom magamnak.

Megéri Önnek politizálni? Sikeres üzletember és népszerű. Nem tart attól, hogy az esetleges választási kudarc árt a népszerűségének?

Ez benne van a pakliban, de ezt vállalni kell. Én nem minden áron akarok, és nem elsősorban akarok politikus lenni. Tehát igazából nincs nagy kockázat. ha nem kapok bizalmat, vagy politikailag nem úgy alakulnak a dolgok, megmaradok csupán üzletembernek.

Úgy tudom, Ön bejelentette, szívesen vállalná a miniszterelnökséget. Szerencsésnek tartja ezt, hiszen az kezdettől biztos volt, hogy nem a Közátrsaság Párt lesz a nyerő?

Ez óriási felreértés, hogy én ilyen kijelentést tettem volna. Arra a kérdésre viszont - többször is feltették -, hogy el merném-e vállalni, meg tudnám-e csinálni, valóban igennel válaszoltam. 1990-ben a képviselőséget is azért vállaltam, mert úgy éreztem, hasznos lehetek, szerettem volna azt a tudást, tapasztalatot kamatoztatni, amit a gazdasági életben szereztem. Tehát részemről ez tudatos, előre elhatározott lépés volt. Éppen ezért roppant megdöbbentem, amikor a megválasztása után az ország három legnagyobb közjogi méltósága azzal kezdte beszédét, hogy ők ezt nem is gomdolták, nem is akarták, de ha már ennyien bizalmat szavaztak nekik, úgy érezték, vállalniuk kell. Nem igazán szívesen, de vállalják a nehéz terhet. És nem csak megdöbbentem, el is keseredtem. Ezt így nem lehet! Csak úgy lehet, hogy én a tisztséget igenis akartam, számítottam rá, s azért vállaltam, mert biztos voltam benne, hogy jól meg tudom csinálni. Itt miről volt szó? Kérem, ezt Önök erőszakolták rám, tehát a felelősség is Önöket terheli. Hát nem. Vagy vállalom a felelősséget, vagy azt mondom: köszönöm a bizalmat, de nem élek vele, mert nem vagyok biztos magamban.

Az utolsó kérdésem érdekessége az, hogy most a választások előtt vagyunk, s mire a lap megjelenik lezajlott az első forduló, sok minden kiderül. Milyen politikai szerepre készül?

Alkotni szeretnék, s ahhoz a kormánykoalíció részének kell lenni. Bízom benne, hogy a Köztársaság Párt a 3-5. helyen végez, s képes lesz a saját, megoldásra koncentráló programját a kormányprogram részévé tenni.

-Pásztor-

Nehezedő körülmények között is eredményesen gazdálkodott az ÁFÉSZ

1994. ápr. 16-án az Alapszabálynak megfelelően évértékelő küldöttgyűlést tartott a Törökszentmiklós és Vidéke ÁFÉSZ. A küldöttek meghallgatták az igazgatóság és a felügyelő bizottság jelentését 1993. évi munkájukról és az elmúlt év üzletpolitikai terveinek megvalósításáról, megismerhették az 1994. évi üzletpolitikai, áruforgalmi terveket, s az 1993. évi adózás előtti eredmény felosztására vonatkozó előterjesztést.

Mint az írásbeli beszámolóból és a szóbeli kiegészítésekből kiderült, a szövetkezet azon kevesek közé tartozik, amelyek a gazdasági rendszerváltás, a jogi szabályozás ellentmondásai közepette, a folytatódó recesszió és növekvő konkurencia mellett is eredményesen tudtak gazdálkodni. Az ágazatok megőrizték korábbi jövedelmezőségi szintjüket, a pénzügyi helyzet egész évben stabil maradt, a dolgozók jövedelmi szintje 11 %-al nőtt, s kedvező tendenciák mutatkoztak a szövetkezeti politikai célok megvalósításában is.

Történt ez annak ellenére, hogy egész évben Demoklesz kardjaként lógott az ÁFÉSZ feje felett a szövetkezeti törvény módosítása, hogy két budapesti üzlet, melynek árbevétele közel 80 millió Ft volt, az üzleti partnerek csődje miatt megszünt, hogy - mint önkritikusan elhangzott - bolti szinten a boltvezetők és ott dolgozók munkájából kifolyólag áruforgalmazásban nem mindenütt használták ki a lehetőségeket, hogy a bérletes üzemeltetők fizetőkészsége romlott, a szerződéses termeltetés bővítéséről pedig a sok bizonytalansági tényező miatt le kellett mondani

- Hogyan sikerült akkor eredményesen gazdálkodni?- tette fel Mász Imre elnök a hallgatóság nevében is a kérdést. Úgy hogy a hagyományos működési területeken vesztett piaci pozíciókat más területekről pótolták, s a meglevő piacaikon az ellátás folyamatosságát, az árukínálat javítását és a rugalmas, szolíd árpolitikát tartották elsősorban szem előtt. A pénzügyi lehetőségeikkel összhangban szervezték az árforgalmat, azon belül is kiemelten kezelve az élelmiszerforgalmazást. Bővítette a szövetkezet beszerzési körét, jobban építettek - húsipar - a regionális üzemekre, a verseny fokozására - sütőipar-, növelték a beszállítók számát és kihasználták a piacgazdaság nyújtotta versenyhelyzet előnyeit. Főleg a szállítóktól kapott kedvezmények miatt sikerült az árszintet csökkenteni.

Miután a küldöttek egyhangúlag elfogadták a jelentéseket, az 1994. évi üzletpolitikai tervek, megoldandó feladatok megvitatására került sor. Különösebb érdeklődést a Húsbolt és Gomba Büfé további sorsa váltott ki, az előbbi nem megfelelő működése, az utóbbi pedig bizonytalan helyzete miatt. Mász Imre válaszából kiderült, hogy az önkormányzatnak kellene ugyan a piacon a Gomba helye, de azért cserébe semmit nem ajánlott fel, ezért a tárgyalások pillanatnyilag véglegesen megrekedtek. Mivel a büfé veszteséges, a vezetőség úgy döntött, hogy helyette a faházban diszkont áruházat fog üzemeltetni. A legnagyobb szenzációt a Park Étteremmel kapcsolatos, rövid időn belül megvalósuló elképzelések okozták. Mivel az étterem bérleti formában is veszteséges, azt az ÁFÉSZ megszünteti, s helyébe saját üzemeltetésű péküzemet nyit, amelyhez a gépi berendezések már megvannak, s amely a nyár elején már be is üzemel.

Utoljára az 1993. évi adózás előtti eredmény felosztására vonatkozó javaslat megvitatására került sor. Az adózás előtti eredmény 1770 e Ft volt, amelyből az adófizetési kötelezettség 815 e Ft. Az adózott eredmény 955 e Ft, amelyből 716 e Ft lett az osztalékalap. Az alaprészjegy 3000 Ft-ra való kiegészítésének ösztönzése érdekében a küldöttgyűlés a következő felosztási módot fogadta el:

alaprészjegy összege /Ft/	értéke /Ft/	osztalék mértéke	értéke /Ft/
300-499	222281	10 %	22281
500-2999	1790618	15%	268593
3000 felett	17002448	25 %	425612

„OTT TÚL A RÁCSON"

Riport a rendőrségi fogdáról

A rácsoknak alapvetően kétféle funkciója van. Az egyik, hogy illetéktelenek ne tudjanak mögéje bejutni, a másik: az illetékesek ne tudjanak mögüle kijutni. Ez utóbbi céljára leginkább a börtönök és fegyházak rácsai szolgálnak, s hogy kik, miért vannak mögöttük, arról a legtöbbünknek vannak ismereteik. De mi célt szolgálnak a rendőrségi fogdák? Kik és miért vannak azok mögött? Hogyan élnek ott túl a rácsokon? Ezekre a kérdésekre valószínűleg már kevesebben tudnának válaszolni. Így voltunk ezzel magunk is, ezért némi ismeretbővítés céljából Mészáros Lajos őrnagyhoz, a városi rendőrkapitányhoz fordultunk, aki volt olyan szíves, hogy betekintést engedett a rácsok mögé is.

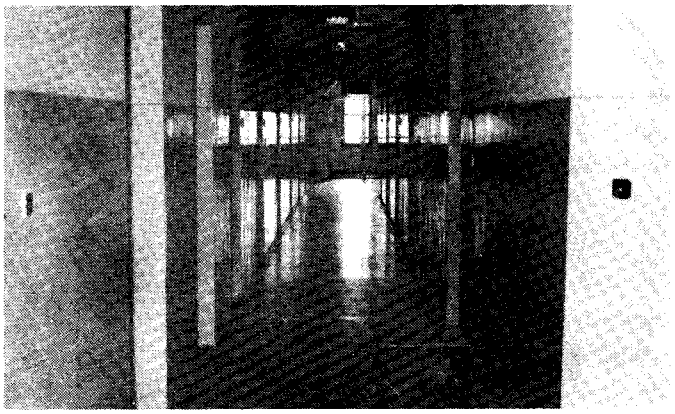

Kezdjük talán a tanulást a fogda funkciójának tisztázásával.

A rendőrségi fogda azzal a céllal készült, hogy a rendőrségi büntetőeljárás során őrizetben, illetve a nyomozás során bíróság által előzetes letartóztatásban lévő személyek biztonságos fogvatartására nyújtson lehetőséget. Ez nem börtön, ide nem elítéltek kerülnek, hanem a gyanúsítottak, akik az ellenük folyó vizsgálat minél gyorsabb és szakszerűbb lefolytatása érdekében vannak itt. A rendőrség csak három napos elzárásra jogosult, hosszabb időt a bíróság határozhat meg, de az csak annyit, amennyit a nyomozás szükségessé tesz.

Ebből logikusan az következik, hogy ide kizárólag azok kerülhetnek, akik ellen a Törökszentmiklósi Rendőrkapitányság folytat nyomozást.

Nem egészen. A megye összes kapitánysága hoz ide fogvatartottakat (Mezőtúr, Karcag, Jászberény, Szolnok, stb.), mert előfordulhat, hogy éppen a nyomozás érdekében a lakóhelyétől el kell őket távolítani. Ugyanígy tőlünk is kerülhetnek más fogdákba előzetes letartóztatottak, pl. azért, hogy a feltételezett tettestársak még véletlenül se tudjanak egymással érintkezni. Előfordulhat, hogy egy betörőpáros egyik tagja itt, a másik Szolnokon tölti idejét. De adódhat férőhely probléma is.

Itt mekkora a férőhely? Hány cella vagy zárka van?

Tíz zárkánk van, amelyek összesen 26 fő befogadására alkalmasak. Nálunk -időzejelben mondva - jók a viszonyok, mert a zárkák kettő illetve három személyesek, de előfordul, hogy némelyikben csak egy vendég van. Egy egész szint van fogdának elkülönítve, a tíz zárkán kívül vannak itt egészségügyi, szociális helyiségek, konyhahelyiség, ügyvédi beszélő, kihallgatószoba, orvosi szoba, raktár és egy belső sétálóudvar is, ami igazából nem udvar, hanem egy nagyobb terem, amelyen ablakok nincsenek csak rácsok, hogy szabadlevegős legyen.

A felsorolásban szerepelt az orvosi szoba. Gondolom, állandó orvos azért nincs.

Nincs, de igény szerint bármikor jön. Eleve senkit nem helyezünk el itt orvosi vizsgálat nélkül, a benntartáshoz az Állami Egészségügyi Szolgálat orvosának írásos engedélye kell, de ha valakinek egészségügyi problémája van, jelezheti, s akár azonnal megkapja az orvosi ellátást, mentőt, kórházba szállítást, stb. Az egészséghez kapcsolódik, hogy biztosított a napi félórás egészségügyi séta, közös zuhanyzókban a háromszori fürdés - természetesen állandóan van meleg víz -, a gyógyszerellátás, stb. A higiénia is maximálisan biztosított, a helyiségek tiszták, és relatíve kényelmesek is.

(Beszélgetés közben felsétálunk a magasföldszintre, szétnézünk, az elmondottak igazak. Tiszta WC, zuhanyzó, hatalmas, friss levegőjű „sétálóudvar", két-három ágyas zárkák asztalkákkal, polcokkal, az ágyakon 10 cm vastag laticel, friss ágynemű. Csak a linóleum lyukacsos az eltaposott csikkektől és az ablakok vannak a zárkákban túl magasan, nem lehet a Kossuth útra lelátni.)

Mennyire kötött itt az élet? Van-e szigorú napirend?

Napirend természetesen van, mert furcsa is volna, ha tetszés szerint járkálna itt mindenki. A fix pont az, hogy reggel ötkor van ébresztő, 21-kor takarodó. Ez utóbbi szigorúan betartott - lámpaoltás van -, az előbbi nem. Aki akar alhat tovább, de alhat napközben is. A reggeli, déli, esti tisztálkodás és étkezés időponthoz kötött, s a reggeli utáni zárka egységenkénti sétáltatás is. Egyébként nagyjából mindenki úgy tölti a napját, ahogy akarja. Lehet kártyázni, sakkozni, olvasni - bármilyen könyv, újság behozható -, a zárkában lehet - szintén behozott - rádiót hallgatni, telepről működő tévét nézni, és sorolhatnám még. Ilyen jellegű megkötések tehát nincsenek, itt dolgozni sem kell, egyetlen, ami kötelező, a zárkatakarítás. Önkéntesen lehet vállalni a mosogatást, az ágyneműcserét, s többnyire vállalják is, mert az is valami változatosság.

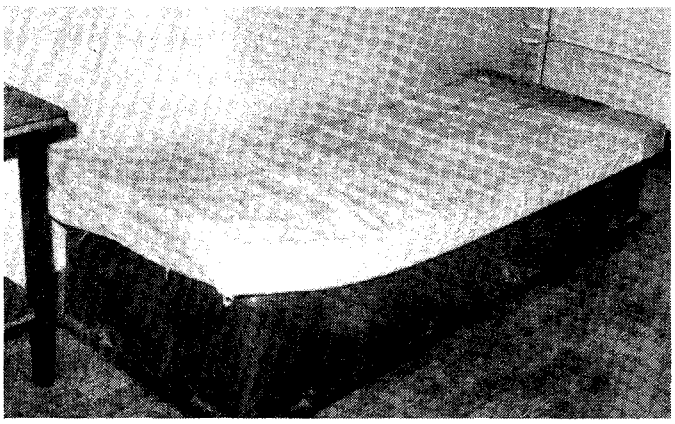

A filmekből tudja az ember, hogy a börtönkoszt nem valami hajde. Itt hogy áll a helyzet?

Az őrizetben, illetve előzetes letartóztatásban lévők a Szerb Vendéglőből reggeliznek, ebédelnek, vacsoráznak. Ugyanazt kapják, amit bárki, aki bemegy az étterembe, és kér egy menüt, ugyanazt, amit a rendőrök is esznek. csak ők nem ott, hanem áthordják nekik. Nálunk európainak megfelelő előírások vannak, még az is megszabott, hogy heti két alkalommal lehet csak hideg

vacsorát adni. A norma napi 120 Ft körül van, de pl. a fiatalkorúnak, betegnek plusz norma van, mert nekik tejet és gyümölcsöt is kell biztosítani.

(Az elmondottak helytállóságáról meggyőződtem, többször láttam, amikor ételhordókban hordják át az élelmet, s az edényekben a csirkepörkölttől a rántott májig, a gombás szelettől a gyümölcsszószig minden előfordult.)

Ha valakinek ez kevés - és ha van pénze - vásároltathat magának, heti három alkalommal (hétfő, szerda, péntek) bárki hozhat be csomagot.

Aki hozza, találkozhat is azzal, akinek hozza ? Milyen a kapcsolatuk az itt levőknek a külvilággal?

Bármennyit és bárkivel levelezhetnek, kéthetenként van látogatás - akkor személyesen is át lehet adni a csomagot-, s bár az ablakon kilátni nem lehet kikiabálni igen. Nem egyszer van rá példa, hogy a rokon, ismerős itt áll az épület előtt s folyik az eszmecsere.

Látogatni mindenki látogathat?

A hozzátartozók igen, de a szabadlábon lévő bűntárs például nem. A látogatók száma is korlátozva van, egy alkalommal csak egy fő jöhet be. Maga a találkozó az ügyvédi beszélőben történik felügyelet mellett, amire azért van szükség, hogy olyant be ne hozzanak a fogdásnak, amellyel magára vagy másra veszélyes lehetne.

Ha már itt tartunk... Mennyire szigorúak az óvintézkedések, fordul-e elő verekedés, erőszak, stb.?

Az nyilvánvaló, hogy üveget, kést és egyéb hasonló veszélyes szerszámot senki nem tarthat magánál, borotvát is csak boroválkozáskor kap. Pénz sem lehet senkinél, elkerülendő az üzletelés, lopás, stb. lehetőségét. A börtönökben, fegyházakban előforduló, pláne a filmeken látott kegyetlenkedésekről, nemi aberrációkról szó sem lehet. Nálunk sokkal szigorúbbak az ellenőrzési előírások, mint a büntetőintézetekben, rendszeres időközönként, húsz percenként kötelező a fogdabejárás, mivel méretei is olyanok a fogdának, a nagyobb zajt, esetleges segélykiálltást meg lehet hallani, de egy belső csengővel a zárka lakója is azonnal jelezhet, ha bármi gondja van. Még verekedés sem fordult elő, de ennek ellenére ,ha valaki kéri, hogy másik zárkába kerüljön, arra is lehetőség van. Olyan már előfordult, hogy valaki dühében felgyújtotta az ágyneműt, összetörte a szekrényt, őrjöngeni kezdett, de az őrjöngők sem tettek még kárt a másikban. Általában meg lehet őket nyugtatni, ha olyan a szituáció, orvost hívunk, végső esetben kizárólag kapitányi engedéllyel meg lehet bilincselni őket.

Úgy hallottam, vannak, akik - különösen télen - kimondottan szeretnek ide bejönni. Csinálnak valami kis balhét, aztán majdhogy nem bejelentkeznek.

Akadnak ilyen emberek. Meg is mondják: fáztak, éheztek, itt legalább kapnak enni, van hideg-meleg víz, kényelmes ágy, legalább itt átvészeli a telet. Persze, ha jön a tavasz, a jó idő, ők is vágynak kifelé.

Sokáig én sem szertenék itt maradni. pláne, ha muszáj. Inkább most is elmegyek.

-Pásztor-

Milliomos leszek?

Egészen biztosan az leszek, ha lesz türelmem kivárni, és lesz elég pénzem ahhoz, hogy mindenféle hasznos és haszontalan dolgot felhalmozzam háztartásomban.

Miről is van szó? Mindenki tudja, hogy a postás havonta bedob egy levelet a levélszekrényünkbe. Ezek különböző reklámcégek, csomagküldő szolgálatok anyagai. Prospektusok, katalógusok, amelyek - reklámáron - kínálják termékeiket. Elgondolkodtam azon, hogy vajon honnan tudják a címemet? A számítógépek világában nem nehéz ezt kitalálni! A napokban is kaptam egy olyan értesítést, mely szerint az első fordulóban nyertem valamit. Ehhez még gratuláltak is! Mégis várhatok további egy évet, amíg a második forduló eredménye nyílvánosságra kerül. A második fordulóban azonban csak akkor vehetek részt, ha közben még ki tudja hányszor rendelgetek. Ha nem rendelek semmit, elveszítem azt is, amit már megnyertem, kizárom magam a versenyből. Az a vicc az egészben, hogy 18 éven felüli állampolgárok vehetnek részt a nyereményjátékban, ennek dacára az én 7 éves (nagykorúsághoz erősen közeledő) kisfiam is ki tudja, hányadszor kap ilyen ajánlatot. Lehet, hogy a computervírus az oka? De nem érdekes.

A lényeg az, hogy egyedüli esélyes vagyok a díjak megnyerésére! El is hinném, ha a szomszédasszonyaim, akik életükben nem rendeltek még semmit ezektől a cégektől, nem kaptak volna ugyanilyen gratulciókat nyereményükhöz.

Valami jó is van azért ezekben a megrendelésekben. Egyrészt növelik a Posta bevételét, másrészt a kényelmi szempontok. Otthonunkból, utánajárás nélkül rendelhetjük meg azt, ami megtetszik. A minőség és a hatékonyság más lapra tartozik!

Csak magamra vethetek, mert dacolva az emberi hiszékenységgel, nem küldtem vissza a „nyereményigénylő" lapokat. Ezért nem vagyok még mindig milliomos?

Szűcs Zsuzsa

GONDOLATOK A PIETA-KÖRRŐL

A várva várt tavasz küszöbén hangulatrontás az elmúlásról beszélni! Novemberben volt ennek az ideje - gondolhatják most olvasóink. A halál azonban nem ismer évszakokat, alkalmas és alkalmatlan időpontokat. Egyetemes emberi sors - ez alól nincs kivétel, és mindig rosszkor jön. Megdöbbenve, értetlenül fogadjuk szeretteink távozását. „Olyan hirtelen jött, nem is gondoltuk, hogy ez lesz!" - hangzik el még olyankor is, amikor súlyos beteg vagy nagyon idős volt a hozzátartozó.

Az első gyásznapokat kitöltik az intéznivalók, összejön a család... szinte gondolkodni sem tudunk. A temetés után ébred rá az ember igazán a valóságra. Ha vannak körülöttünk családtagok, a közös veszteség után együtt vígasztalódunk. Ez a szerencsésebb eset. Amikor viszont az utolsó látogató mögött is becsukódik az ajtó, leírhatatlan érzés keríti hatalmába az egyedül maradt házastársat, testvért vagy felnőtt „gyermeket". Akkor néz szembe először igazán a rászakadt magánnyal. A megnyugvást mindenki saját nézetei szerint próbálja megkeresni, de van, aki sehol sem talál kapaszkodót. Pedig a túlélőnek erre elengedhetetlenül szüksége van. Nem csak arra, hogy egy-egy baráti beszélgetéssel könnyítsen fájdalmán, hanem a megváltozott körülményeivel járó problémák eldöntéséhez is szüksége lehet tanácsra. Még nem mérte fel igazán a veszteségét, még nem látja a tovább vezető utat - ilyen lelkiállapotban egyedül nagyon rossz, elharmakodott döntések születhetnek. Ekkor kellene valaki, aki megfogja a kezét, aki biztonsággal áll mellette.

E gondolatok jegyében hirdette meg a Városi Művelődési Központ a PIETA-KÖR indítását. Minden hónap első és harmadik szerdáján délután 17 órakor bizalommal kopogtathatnak be mindazok, akik szükségét érzik a segítségnek. Jöjjenek bátran, szeretettel várják őket!

Hajnal Józsefné

(x)

Nyárra készül az Ideál Kft.

Kertibútor-kiállítás a víztorony tövében

Három éves múltra visszatekintő hagyomány immár, hogy ilyenkor május eleje-közepe táján nyári „divatbemutatót" rendez az Ideál-Miklós Kft. a piaccal szemben, a víztorony tövében. Ideális, természetes környezetben, zöld pázsiton, árnyas fák alatt mutatják be azokat a kertibútorokat, kempingcikkeket, amelyek a nyaralás örömeit és kényelmét szolgálják. Az idén május 1-6 között várták széles választékkal a Bútorbolt dolgozói a vásárlókat és az érdeklődőket. Áttekinthető elrendezésben sorakoztak

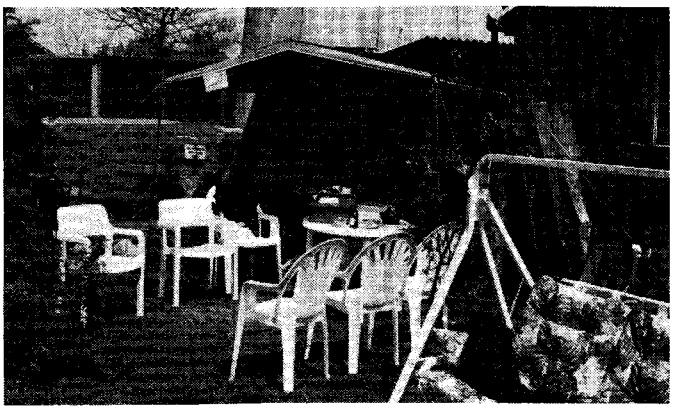

a lakó- és túrasátrak, a különböző kempingcikkek: gyermek és felnőtt csónakok, gumimatracok, gyermekmedencék, hintaágyak, a napernyők alatt különböző színárnyalatokban a székek és asztalok pedig mintha vendégekre vártak volna. Az érdeklődők mindent megnézhettek, kipróbálhattak, s ha valami megtetszett, már vihették is. A megüresedett helyre ugyanabból a termékből azonnal újak kerültek. Nagy volt az érdeklődés, ami nem véletlen, hiszen átlag piaci árakat láthattunk, s a cég minden ter-

mékére garanciát vállalt. A kiállítás véget ért, de a látott termékeket a Bútorboltban folyamatosan vásárolni lehet.

Más újdonságokkal is szolgál a bolt, az eddig csak Szolnokon kapható Barba és Garzon elemes bútorokat mintapéldányok alapján helyben is meg lehet rendelni. Az üzlet a térítésmentes szállítást 30 napon belül vállalja.

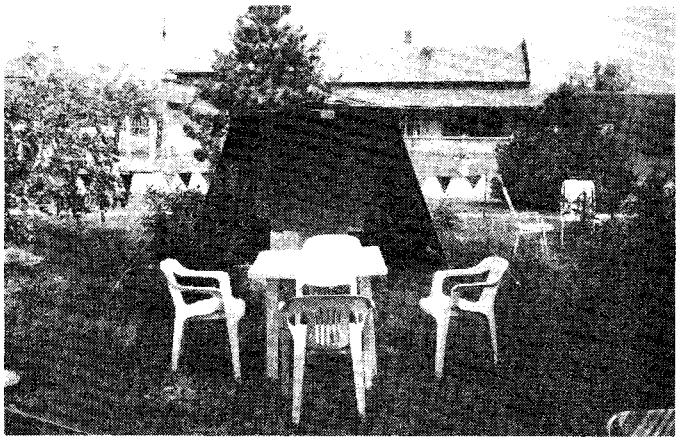

Az üzlet termék és árajánlata

„RIMINI 89" 4 személyes előteres hálófülkés lakósátor	28.000 Ft
„MONACO" 4 személyes hálófülkés lakósátor	16.900 Ft
„JUNIOR" túrasátor 3 személyes	9.800 Ft
„PILIS" túrasátor 2 személyes	7.700 Ft
Olasz kerti szék	590 Ft
4 személyes szögletes asztal	2.000 Ft
6 személyes asztal - kerek	2.600 Ft
- ovális	3.600 Ft
Kerti hintaágy	16.900 Ft
Kerti pad	4.500 Ft
Vízlepergetős napernyő	2.400 Ft
Kemping ágy	2.650-3.500 Ft
Olasz fémvázas összecsukható szék	2.600 Ft

Apróságok, jótanácsok - nőknek

Kéztorna

A tornával fellazítjuk az izmokat, fokozzuk a kézfej vérkeringését. Friss, rugalmas kézzel könnyebb a munka.

Gyakorlatok:

1. Végezzen csuklókörzést, jobbra, majd balra kezdve, tízsszer.
2. Erősen zárja ökölbe a kezét, majd hirtelen nyissa szét és feszítse ki ujjait. Ezt ismételje tízszer.
3. Előbb ökölbe szorítva, majd nyitott tenyérrel feszegesse csuklóját előre - hátra, aztán jobbra-balra. Minden variációban ötször.
4. Az ökölbe zárt ujjakat lassan nyissa szét és feszítsen, mintha valamit marokban préselne, zárja ökölbe ujjait, ötször ismételve a gyakorlatot.
5. Lazítsa ki csuklóját és ujjait úgy, hogy az alkarja függőlegesen lógjon, s ujjai a rázás következtében szabadon mozogjanak.
6. Teljes erőből nyomja tenyerét az asztallaphoz háromszor, majd a tenyerét felemelve, csak az ujjak felületével gyakoroljon nyomást, három-három alkalommal ismételve a gyakorlatot.
7. Az ujjak zongorázó ütögetésével lazítsa fel izmait. Ha már egyenletes mind az öt ujj „dobolása", akkor folytatható a gyakorlatsor.
8. Nyitott tenyerét kemény felületen elhelyezve, csúsztassa ujjait egyenként, előbb a kisujj irányában, majd vissza a hüvelykujj felé. Ugye nem is olyan egyszerű? De minél többször gyakorolja, annál önállóbbak, mozgékonyabbak lesznek az ujjai.
9. Szorosan zárja össze („imádkozva") ujjait. A csukló, majd a tenyér eltávolodásával lassan húzza szét kezeit, de az ujjak kapaszkodjanak egymásba, miközben kinyúlnak, hogy a fellazult izületeket megnyújthassa. Ne csodálkozzon, ha közben „ropognak" ujjai. Ezt a gyakorlatot két-három alkalommal ismételje.
10. Végezetül jól rázza szét ujjait laza csuklóval, úgy, hogy alkarja hol lefelé, hol oldalra, hol felfelé irányítsa a mozgást.

EGÉSZSÉGÜNK ŐRE: A TÖK

Csak esszük a tököt, s nem is gondolunk rá, hogy „gyógynövényt" fogyasztunk. A tök érett termése rendkívül gazdag vitaminforrás: van benne Á -, C-, B-, D-, és E- vitamin, a vérképzésben fontos szerepet játszó szerves vasvegyületek. Számottevő mennyiségben találhatók benne a kálium és a magnézium sói. Provitamin - A-tartalma egyedülálló a növények világában.

A tök rosttartalma csupán 0,7 %, ez alkalmassá teszi a súlyos emésztési zavarok gyógyítására. Sok kellemetlenséget okozó székrekedés talán egyik leghatékonyabb és legártalmatlanabb orvossága - a nagy mennyiségben elfogyasztott tök. Alacsony kalóriatartalma miatt az elhízásnak is kitűnő ellenszere. Csodákra képes a tök diéta. Napi egy-két kilogramm főtt, sült vagy nyers tök fogyasztása cukor és kenyér nélkül látványos eredményt hoz, húsz - harminc nap alatt könnyen, éhezés nélkül megszabadulhatunk néhány felesleges kilótól.

A kozmetikában is alkalmazzák, percek alatt otthon is készíthetők a következő szépségápolószerek:

Regeneráló tökpakolás minden bőrtipusra:

A főtt tököt villa vagy mixer segítségével összetörjük, két-három evőkanál tökpépet egy tojássárgájával és egy teáskanál mézzel jól összekeverünk. Az így elkészített pakolást még melegen az arc és a nyakbőrre helyezzük. Majd 10-15 perc múlva hideg vízzel lemossuk.

Tökpakolás száraz, érzékeny bőrre:

Két evőkanál főtt tökpépet egy evőkanál olíva-, mandula- vagy más növényi olajjal gondosan elkeverünk. Húsz percig az arcon hagyjuk, majd hideg vízzel lemossuk.

Talpbetét készítése házilag

A talp fájdalmas bőrkeményedéseinek tehermentesítésére házilag is készíthetünk betétet, amint azt a mellékelt rajzon láthatjuk.

2-3 mm-es kartonlapra álljunk rá, és ceruzával rajzoljuk körbe a talpunkat. Vágjuk ki a talpmintát és tegyük be egy kényelmes cipőbe. Járjunk benne egy napig: látni fogjuk, hogy a kartonon a bőrkeményedések területei elszíneződnek. Ezeket az elszíneződött foltokat éles ollóval vagy pengével vágjuk körbe, így néhány kerek lyuk lesz a kartonon. Erre a lyukas kartonra ragasszunk egy 4-5 mm vastagságú laticelt, amit ugyancsak a minta szerint vágjunk körbe. Ezt az immár vastag betétet tegyük vissza cipőbe. ha belebújunk meglepődve tapasztaljuk mennyivel kellemesebb benne a járás! laticel helyett bélésbőrt is lehet alkalmazni. A ragasztót és a laticelt cipőkellék-üzletben vásárolhatjuk meg. A betétet szórjuk be időnként babahintőporral, hogy ne tapadjon a harisnyánkhoz.

Értéktényezők az ingatlanforgalomban

Az ingatlanforgalom tartalmilag nagyon széleskörű és szerteágazó, lebonyolítása során a vevő és az eladó között az ingatlan tulajdonjoga értékben kifejezett módon kerül cserére.

Egy külön szakértő által készített értékbecslés - bizonyos jogi előírásokat kivéve - általában nem kötelező, de az esetek többségében az adásvételi szerződés megkötését rendszerint egy hiteles értékbecslés alapozza meg.

Az ingatlan forgalmi körébe - az értékbecslő szempontjából - tulajdonképpen valamennyi forgalomképes ingatlan (telek, épület, építmény) beletartozik, valójában azonban főként a lakosság mai életviteléhez kapcsolódó beépítetlen és (vagy) beépített építési telek, a társasházban lévő lakásrészvagyon képezi a becslések zömét. Egyre inkább megjelenik azonban már az egyéb (főként gazdasági) funkciókat kielégítő (beépítetlen vagy épületekkel, ill. építményekkel is rendelkező) földtulajdon mint gyakori becslést (értékelést) igénylő kívánalom tárgya. Ez utóbbival összefüggésben ma már a lakásingatlanok esetében is valós igényt kielégítően célszerű vizsgálni az alapfunkció melletti egyéb jellegű hasznosítás adottságait.

Műszaki adottságok

Az értékelésre rendszerint akkor kerül sor, ha az ingatlan tulajdonosa személyében változás áll be.

Az értékelés az érintett ingatlan vagy annak egyes részeit illetően többnyire becslésszerű megállapítás. Az egybevetés kapcsán figyelembe vehető tényezők - jellegükre figyelemmel - általában három csoportra oszthatók,

a., az építési telek és (vagy) épület, építmény műszaki adottságai

b., az ingatlan szorosan vett közgazdasági értékképző jellege

c., az ingatlan általános környezeti hatása

A műszaki adottságok keretében a becslési szemlélet során elsődlegesen a telek beépíthetőségi és funkcionális hasznosítási, valamint a meglévő épületek, ill. építmények technikai jellemzői uralkodnak. A piaci érték azt jelzi, hogy összhatásban az összetett tényezők általában milyen reális (az amortizációs követelményeknek is megfelelő) értéket képviselnek; a forgalmi érték pedig - ami ténylegesen az adásvétellel jön létre - azt mutatja, hogy az adott településen (vagy annak egy részén) valóságosan milyen értéken várható egy sikeres ingatlancsere. Az értékbecslő megközelítés természetesen valamennyi szóba kerülő tényezőt elemzi, s ezek megfelelő súlyozása révén képes eljutni a végeredményhez.

Az értékelés természetesen lehet csak egyetlen nézőpontra irányuló is. Ez akkor kerülhet előtérbe, amikor pl. az építmény műszaki állapotára kell koncentrálni, mert a vevő szempontjából a vételáron belül az építmény jövőbeni funkcionális hasznosítása (lebontása, átalakítása, azonnali üzemképessége) a legfontosabb meghatározó tényező. Hasonlóan elegendő a telek beépítettségének műszaki feltételeire és adottságaira összpontosítani, ha a vételi érdek középpontjában meghatározó tényezőként egy építési terület már eldöntött jellegű beépítése áll.

Értékképző jelleg, környezeti hatás

A közgazdasági értékképző kategóriába tartozik - részben szoros összhangban a műszaki értékelés ezeket érintő részeivel - a kérdéses ingtalan (forgalmát érintő) bruttó és nettó újraelőállítási értéke, vagyis a hasznosítási, üzemeltetési gazdaságosság (avultság) alapvető elemeinek feltárása. Ide kapcsolódik -főként vevői oldalról - azoknak a tényezőknek (pl. építési, korszerűsítési költségek) vizsgálata is, hogy esetleges beruházás, kiegészítő építés vagy egyéb rendezési megoldás (költségeit is számítva) mennyiben hoz magasabb hasznot (ingatlan- értéknövekedést), ill. ezek milyen feltételek között térülhetnek meg? Hogyan érint(het)ik a vételárat ? Nagyon lényeges annak elemzése, hogy a kérdéses ingatlan általános üzemköltsége milyen további tényleges gazdasági értéket képez azonos funkció esetében vagy változó igény mellett! Nevezetesen milyen az értékteremtő képessége, mennyiben hasznosítható, s az milyen jellegű:

- elsősorban monotipikus, azaz egyetlen célra hasznosítható; vagy pedig
- multiprofilú, azaz máris többcélúan vagy könnyen (különösebb költségtöbblet nélkül) átalakítható egyéb funkciók kielégítésére is.

Nagyon lényeges továbbá azoknak az elemeknek a gazdasági szemléletű vizsgálata, amelyek a kívánt funkció érdekében való fenntarthatóság, a zavarmentes működtetés és a tecnikai felszereltség folyamatos üzemeltetésével járó külső (megrendelésen alapuló) szolgáltatások értékbefolyásoló, valamint egyéb (parkolási, megközelíthetőségi, vagyonvédelmi stb.) kapcsolati feltételeire is kitérnek. A funkcióból kiindulva hasonlóképpen fontos nézőpont lehet a fizikai megközelíthetőség oldaláról való elemzés.

Ugyancsak ebbe a kategóriába tartozik azoknak a körülményeknek az értékelése is, amelyek a jogi kötöttség oldaláról befolyásolhatják az ingatlan látszólagos valóságos értékét. Nevezetesen a használati jog, az egyszemélyes tulajdonjog; a korlátozott többes tulajdonjog; a tulajdonszerzési korlátok vagy éppen opciók; szavatossági jogok, kötelezettségek; a záloggal, ill. a telki szolgalmakkal és (vagy) egyéb kötöttségekkel (jogvitákkal, hatósági előírásokkal) terhelt tulajdon; e kötöttségek értékcsökkentő mértékét befolyásoló volumen- és időfaktor, valamint mérlegelése; nem különben a jelenérték fogalma és jelentősége; továbbá az idő-pénz jellegű értékszemlélet számbavétele.

A környezeti hatás egyaránt képvisel objektív és szubjektív elemeket. Az előző csoportba tartoznak a megközelítési adottságok, vagyis a kereskedelmi és ipari szolgáltató hálózattal, továbbá a közlekedés különféle eshetőségeivel való tényleges kapcsolatok; az utóbbire - részben immateriális jelleggel - a táj, a környezet egészség (légköri adottságok, levegőtisztaság, zajhatások), a humánszféra (környezeti szomszédság és biztonság), a hagyományápolás, az erkölcsi kopás, a funkcionalitás egyéni kívánalmainak kielégíthetősége, általában az esztétikai követelményeknek eleget tevő felételek megléte.

Belső súlyozási arány

Az értékbecslés során nem csak a teljes nagyságrend értékelése nagyon lényeges, de ezen belül az eltérő megközelítési tényezők részarányának meghatározása is. Erre nem lehet egyértelmű egzakt belső súlyozási arányt kialakítani.

Irányelvként azonban célszerűen lehet azzal számolni, hogy a teljes értékbecslésnél (az egészet 100-nak véve) a műszaki adottságok nem érhetik el a 60-70 %-os, a közgazdasági jellegű értékek 20-25 %-os, a környezetiek pedig az 5-20 %-os részarányt.

A nem lakáscélú ingatlanok esetében az utóbbi két kategória szerepe különösen fontos!

Az említett háromfős csoportra utalva a keretes anyag az alapvető értékelő szempontokat (zömében csoportjelleggel érzékeltetve) foglalja össze.

Sarkadi Ferenc a „SANSZ" BT. és
Ondi Tibor a „Zsindely" KFT. ügyvezetői
ingatlanforgalmi szakértők.

Sport, sport, sport

Atlétika

Április 22-én és 29-én rendezték meg a városi négy ill. öttusa bajnokságot. Hat iskola nevezett be népes mezőnnyel a versenyekbe, s akadt mindkét alkalommal olyan iskola is, amely két csapatot is indított.

Négytusa eredmények

Fiú csapat:

1. Kölcsey	2147 p
2. Petőfi	1876 p
3. T. Gyenda	1755 p
4. Kengyel	1700 p
5. Bercsényi	1657 p
6. T. Gyenda „B	1444 p
7. Hunyadi	1282 p

Fiú egyéni összetett:

1. Földi Attila	683 p	Kölcsey
2. Hajdú Sándor	546 p	Bercsényi
3. Drávucz István	530 p	Kölcsey
4. Bíró Rezső	499 p	Petőfi
5. Mészáros Medárd	492 p	Kölcsey
6. Bagi Gábor	489 p	Petőfi

Megyei döntőbe került csapatok:
Kölcsey Ált. Isk.
Petőfi Ált. Isk.

Megyei döntőbe került egyéni össz. versenyző:
Hajdú Sándor Bercsényi

Leány csapat:

1. Kölcsey	2094 p
2. Bercsényi	1699 p
3. Petőfi	15558 p
4. Kengyel	1553 p
5. Hunyadi	1478 p
6. T. Gyenda	1247 p

Leány egyéni összetett:

1. Farkas Éva	533 p	Kölcsey
2. Szecsei Veronika	533 p	Kölcsey
3. Polgár Nóra	518 p	Kölcsey
4. Dorka Emese	510 p	Kölcsey
5. Lőrinczi Erzsébet	503 p	Kölcsey
6. Göblyös Márta	491 p	Bercsényi

Megyei döntőbe került csapatok:
Kölcsey Ált. Isk.
Bercsényi Gimn.

Öttusa eredmények

Fiú csapat

1. Kölcsey	3878 p
2. Petőfi „A"	3327 p
3. T. Gyenda	2973 p
4. Bercsényi	2970 p
5. Kengyel	2927 p
6. Hunyadi	2893 p
7. Petőfi „B"	2567 p

Fiú egyéni összetett:

1. Bussay Péter	811 p	Kölcsey
2. Juhász Péter	785 p	Kölscey
3. Galsi Gábor	782 p	Hunyadi
4. Pilár Zoltán	773 p	Kölcsey
5. Bognár Zoltán	767 p	Kölcsey
6. Bori Mihály	758 p	Petőfi

Megyei döntőbe került csapatok:

Kölcsey Ált. Isk.	3878 p
Petőfi Ált. Isk.	3327 p

Megyei döntőbe került egyéni összetett versenyző:
Galsi Gábor Hunyadi

Leány csapat:

1. Kölcsey	3370 p
2. T. Gyenda	2459 p

Leány egyéni összetett:

1. Csontos Rozália	869 p	Kölcsey
2. Barna Tünde	659 p	Kölcsey
3. Bognár Edit	629 p	Kölcsey
4. Líbor Szilvia	609 p	Kölcsey
5. Bató Gabriella	606 p	T. Gyenda
6. Kovács Adrienn	604 p	Kölcsey

Megyei döntőbe került csapatok:

Kölcsey Ált. Isk.	3370 p
Tiszagyenda	2459 p

Diák kézilabda

Április utolsó hetében rendezték meg a diákolimpia megyei döntőit kézilabda sportágban.

A fiúk mérkőzéseinek 27-én városunk adott otthont. A Kölcsey F. Ált. Iskola II. korcsoportos (5-6. oszt.) csapata nagyszerű teljesítménnyel szerezte meg az első helyet, s ezzel megyei bajnok lett.

Eredményeik:

Kölcsey-Szolnok, Rákóczi Úti Ált. Isk.	23:3
Kölcsy-Besenyszög	29:7

(A karcagi csapat visszalépett.)

A győztes csapat tagjai:Gulyás Viktor, Hoppál József, Szelei Balázs, Vata Zoltán, Földi Attila, Csomán Péter, Pozderka Róbert, Kovács József, Bordács Róbert, Zakar Mihály, Stummer Attila, Drávucz István.

Az országos területi döntő május 28-án lesz, Gyöngyösön. A győztes csapat edzője: Görömbei Zoltán.

***

Ugyanebben a korcsoportban a kölcseys lányok 29-én, Kunhegyesen játszottak a harmadik helyezésért. A tőlük megszokott nagy lelkesedéssel küzdve sikerült megszerezniük a bronzérmet. (Kölcsey-Besenyszög 12:8)

Mindkét csapat sikeres szereplése a következő évekre előretekintve bíztató.

***

A III. korcsoportos (7-8. oszt.) fiúk 25-én játszottak az első helyért. Izgalmas mérkőzésen a Tiszafüredi Kossuth Ált. Isk. csapata győzött a Kölcsey Ált. Isk. ellen (eredmény: 22:17)

A győztes csapat edzője: Benedek Zoltán

ORBÁN VIKTOR TÖRÖKSZENTMIKLÓSON

Felhívás

1994. máj. 21.én (szerdán) 8-12 óra között a Törökszentmiklósi Rendőrkapitányság udvarán megismételjük a Polgárőrség és a Rendőrkapitányság „Világítást minden kerékpárra" elnevezésű közös akcióját.

Az akció keretében a kerékpárok világítási felszereléseit díjtalanul javítjuk, ill. felszereljük!

A hozott kerékpárokat, autós rádiómagnókat egyedi azonosításra alkalmas, kitörölhetetlen jelekkel látjuk el!

Kívánságra a jelölt tárgyakat - a keresést megkönnyítendő - a rendőrség nyilvántartásba veszi!

HALOTTAINK

Deák Lajosné Mihály Erzsébet /41 éves/; Szabó Lajos /59/; Markóth István /69/; Bódi József /48/; Varga József /42/; Jószai Gáborné Várdai Mária /80/; özv. Ponyokai Imréné Fekete Jusztina /88/; Szabó Péter /55/; Kengyel Imre /54/; özv. Kiss Mihályné Bana Erzsébet /94/; Szecsei Istvánné Kovács Margit /82/; Görög Béla /60/; Erdős Mihályné Tamás Erzsébet /75/; Zakar Ferncné Nagy Terézia Paula /67/; Németh Ferenc /41/; Szép Mihályné Fehér Jusztina /74/; Hoopál Józsefné Berta Piroska /88/; Ecsédi János /55/; Márton Mátyás /70/; Polgár György /78/; Pintér Imréné Petik Veronika /93/; Tóth Lajos /48/; Zsarnai Imréné Nagy Ilona /68/; Polyák Mihályné Zsarnai Margit /84/

Nyugodjanak békében!

GYÓGYSZERTÁRI ÜGYELET:

Május 7-8.	15/66	Almásy út 2.
Május 14-15	15/66	Almásy út 2.
Május 21-22-23.	15/67	Kapisztrán út
Május 28-29.	15/68	Kossuth út 83.
Június 4-5.	15/66	Almásy út 2.

A legáldottabb kéz a földön,
A te kezed jó Anyám
Rettentő semmi mélyén álltam
Közelgő létem hajnalán;
A te két kezed volt a mentőm
S a fényes földre helyezett . . .
Add ide, - csak egy pillanatra, -
Hadd csókolom meg kezedet!

Hányszor ügyelt rám ágyam mellett,
Ha éjsötétbe dőlt a föld,
Hányszor csordult a bánat könnye,
Amit szememről letörölt,
Hányszor ölelt a szent kebelre,
Mely csupa, csupa szeretet! -
Add ide, - csak egy pillanatra, -
Hadd csókolom meg kezedet!

Dsida Jenő

Törökszentmiklós és Vidéke Független Közéleti Lap
Szerkesztőség: Törökszentmiklós, Kossuth út 135. ☎: 13
Levélcím: 5201 Törökszentmiklós, Pf.:100
Főszerkesztő: Pásztor Gábor

Kiadásért felelős: Törökszentmiklós és Vidéke Újság Alapítvány
ISSN 0866-1839
Készült a MEZOPRINT Reklámiroda gondozásában
Törökszentmiklós, Táncsics M. út 62. ☎: (60) 387-199
Tervezőszerkesztő: Nagy János