Törökszentmiklós és Vidéke

VÁROSI KÖNYVTÁR
5201 Törökszentmiklós
Kossuth út 135. Pf. 48
Telefon: 13 és 11
Adószám: 15413855-1-16

35,- Ft | V. évfolyam 6. szám 1994. június 10. | Független közéleti lap

KÉT TÖRÖKSZENTMIKLÓSI IS A PARLAMENTBEN

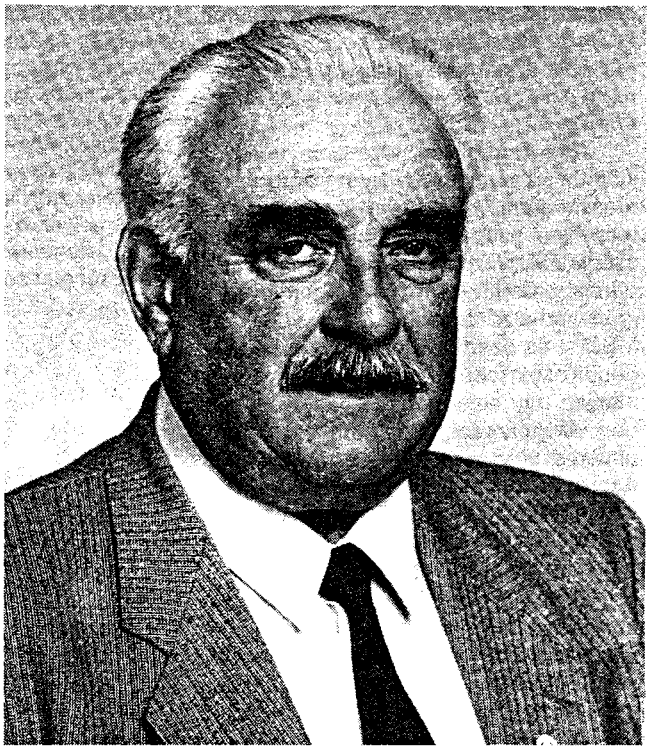

Riport Búzás Sándor és Dögei Imre országgyűlési képviselőkkel

"IRÁNY MEXIKÓ"

Jutalomút az aztékok földjére

PROFILT VÁLTOTT, ÜZLETET NYITOTT A SURJÁNYHÚS

Megváltozott a vasúti menetrend!

"Megveszekedett hívő vagyok"

- nyilatkozta Kozma atya a Máltai Szeretetszolgálat magyarországi vezetője

! NBI-ben a TSE kézilabdacsapata ?

Lezajlott az országgyűlési választások második fordulója is, eldőlt, hogy kik kaptak bizalmat a választópolgároktól a következő négy évre. Még az előző ciklusban Törökszentmiklósnak nem jutott szék a parlamentben, most ketten is helyet vívtak ki maguknak az ország házában. Az MSZP színeiben induló Búzás Sándornak a választópolgárok, a Kisgazda Dögei Imrének pártja tagjai szavazták meg a bizalmat. Sok nagy kérdés még nem dőlt el, de egy egészen biztos: Ők ketten - sportnyelven szólva - nem egy csapatban játszanak majd. Amikor interjúra kértük fel őket, többek között arra voltunk kiváncsiak, hogyan ítélik meg ugyanazokat a dolgokat.

Búzás Sándor: „. . . megragadok minden lehetőséget, amely Törökszentmiklós és a választókörzet gyarapodásához biztosítható."

- Idézzünk föl néhány adatot a két választási fordulóból! A május 8-i szavazás eredményei: Búzás Sándor 36.89 %, Jánvári László 12.93 %, Mihály Márton 10.63 %. Május 29-én Búzás Sándor 56.47 %, Jánvári László 23.09 %, Mihály Márton 20.44 %. Mindkétszer meggyőző fölény, a második a parlamentbe jutásodat eredményezte. Számítottál-e erre az eredményre?

- Arra, hogy ilyen nagy arányú lesz a különbség nem, de a győzelemben reménykedtem. A kampány során igyekeztem minél szélesebb körben minél többször találkozni a lakossággal, ismertetni a párt programját - persze a magamét is -, s igen kedvező tapasztalataim voltak az MSZP-t és személyemet illetően is. Mindenütt olyan fokú bizalmat éreztem, amely alapján úgy sejtettem, bízhatok a sikerben. Megérzéseimben nem csalódtam, amiért ezúton szeretnék köszönetet mondani a rám szavazó választópolgároknak, valamint az MSZDP-nek, Munkáspártnak, Köztársaság Pártnak, akik szavazataikkal a 2. fordulóban támogattak.

- Országgyűlési képviselővé választásod új élethelyzetet teremtett számodra. Családod van, önkormányzati képviselő, a TSE elnöke és egy Kft. ügyvezető igazgatója vagy. Hogyan hangolod mindezt össze?

- Amikor a választáson való elindulásomat elhatároztam, átgondoltam, mi történik akkor, ha eredményesen szerepelek. Úgy gondoltam, kérnem kell az említett körök megértését, hozzájárulását, hogy e számomra nagyon komoly feladat jó ellátásához egyéb területeken adódó feladataim elvégzésében tehermentesítsenek, ahol csak lehet. Erre még nem került sor, vagy csak részben, hiszen a második forduló még csak nemrég zajlott le, s én nem akartam előre inni a medve bőrére. Az nem volt kérdés, hogy a családtól megkapom a segítséget. Ha a törvény lehetővé teszi, mint önkormányzati képviselő végig szeretném vinni ezt a ciklust - hiszen az is választóim bizalmából lettem -, ha nem, természetesen lemondok. A TSE számomra szívbe vágó dolog, hiszen 77 óta elnökségi tagja, ill. elnöke vagyok. Szívem szerint továbbra is betölteném ezt a tisztséget, de ezt a sportbarátokkal, elnökséggel meg kell beszélni, a döntés az ő kezükben lesz.

- Vannak-e a parlamenti szereplésedel kapcsolatosan elképzeléseid?

- Mivel nincsenek tapasztalataim, különösebb elképzeléseim sincsenek. Az biztos, hogy a törvényalkotó munka mellett megragadok minden olyan lehetőséget, amely Törökszentmiklós és a választókörzetem gyarapodásához biztosítható. Bekapcsolódok a parlamenti munkába, ha kell, hallatom hangomat, mindezt ha lehet bizottsági munkán keresztül is. Biztos teremthetők olyan kapcsolatok is, amelyeken keresztül össze lehet seperni morzsákat, amelyek a körzetnek, a településnek sokat jelentenek. Azt ígérem, amit csak lehet, megteszek.

A győzelem utáni ünnepi pillanatok

- A körzet és a város választópolgáraival való kapcsolattartás milyen formáját és gyakoriságát tervezed?

- Erre a kampánymunka során is igyekeztem választ adni. Többször hangsúlyoztam, hogy meg fogom találni azt a lehetőséget, hogy rendszeresen találkozzam választóimmal, a parlamenti munka során szerzett információimat eljuttassam hozzájuk, s hogy véleményüket kikérjem. Teszem ezt azért is, hogy kontrollt kapjak munkámról, amely segítségével mindig tovább tudok majd lépni. Igyekszem jó kapcsolatot kiépíteni a területemen működő önkormányzatokkal is, mert az ő segítségük is szükséges ahhoz, hogy parlamenti munkámat jól végezzem.

- Sokakat izgató kérdés, hogy lesz-e koalíciós kormány, miután az MSZP 50 % fölötti eredményt ért el. Természetesen ez nem rajtad múlik, de szerinted legyen-e?

- Én azt szeretném, ha lenne, s miután a törökszentmiklósi alapszervezet kongresszusi küldöttje is vagyok, ott véleményemet ki is fejtem majd. A választási eredmények alapján úgy gondolom, a választók a koalícióra adták voksukat még akkor is, ha az arányok nem egy optimális koalíció kialakításához szükségesek. Bízom benne, hogy a Szocialista Párt korábbi álláspontját a kongresszus megerősíti /a lap megjelenésekorra ez már kiderül - szerk./, s hogy azok a pártok, amelyeket az MSZP felkér a koalícióra, mérlegelik a tényeket, és megfelelő programegyeztetés után résztvesznek a kormányzati munkában. Az országot a jelenlegi helyzettől minél hamarabb kedvező pályára állítani csak ebben az esetben lehet. Az is meggyőződésem, hogy a többségi koalíció létrejöttével teljesebben lehet biztosítani a demokrácia feltételeit és igényeit, s a feladatok megoldása is könnyebbé válik.

- Az utolsó kérdés lehet a legkellemetlenebb. Nagyon sokan a visszarendezéstől, a régi káderek visszatérésétől félnek. Itt, ebben a városban is, mert úgy veszik észre, máris szaporodnak az MSZP körül sündörgő, hirtelen belépni óhajtó emberek. Valós-e a félelem?

- A felvetés nem teljesen alaptalan, de azt tudom, hogy a Szocialista Pártban fel sem merül a visszarendezés gondolata. Az szerintem természetes, hogy vannak és lesznek új jelentkezők, nő a szimpatizánsok tábora, hiszen győztes párt lettünk. Mikor az MDF győzött, ott is lejátszódott ugyanez. Szívesen is fogadjuk az új, friss erőket, de csak azokat, akik a szociáldemokrácia eszméivel egyetértenek, s a gazdaságpolitikai célkitűzések megvalósításában plusz feladatot vállalnak. Attól egy pillanatig sem kell félni senkinek, hogy visszatérnek, sőt átveszik a hatalmat a régi nomenklatúra emberei. Reméljük ezt hamar be tudjuk majd bizonyítani.

- Nem köszönöm meg a beszélgetést, mert úgy gondolom - bízom benne -, nem fejeztük be, s amikor lehet vagy szükséges, mindig felvesszük az elejtett fonalat.

Pásztor

MÁS-MÁS ÚTON, DE UGYANODA

KÉT TÖRÖKSZENTMIKLÓSI A PARLAMENTBEN

Dögei Imre: „. . . a kisgazdáknak konstruktív ellenzékiségre kell törekedni . . ."

- Én körülbelül tudom a választ, de nem biztos, hogy olvasóink is. Az természetes, hogy egy párt prominens alakja, aki a területi listán első helyen szerepel, egyéni választókerületben is indul, az már kevésbé, hogy nem lakóhelye választókerületében. Ön ezt tette, hiszen a 6. sz. /mezőtúri/ kerület jelöltje lett. Miért?

- Két oka van. Az egyik, hogy bár tősgyökeres miklósi vagyok, szoros kapcsolatok fűznek Mezőtúrhoz is. Törökszentmiklóson a református egyház kebelén belül, mint presbiter Nagykunsági Egyházmegyei Tanácsbíró vagyok, s ebben a minőségemben két évvel ezelőtt kapcsolatba kerültem a mezőtúri Szegedi Kis István Református Gimnáziummal. Az iskola megsegítése ügyében eljártam a Földművelésügyi Minisztériumnál, aminek eredményeképpen a mezőgazdasági gépésztechnikusokat is képző gimnázium gyakorlati oktatás céljaira kapott 100 hektár földet. Ez a kapcsolat azóta is szoros. A lányom is ott él és dolgozik, s egyházi vonatkozásban is ismert voltam, tehát nem vagyok ott idegen. Ezen az alapon a Kisgazdapárt érdekeit figyelembe véve ott jelöltettem magam, mert ezáltal Miklóson egy másik, általunk esélyesnek tartott jelölt indulhatott. Ez volt a másik ok. Most már tudjuk, elképzeléseink nem váltak be.

- A megyében egyetlen egyéni kisgazda jelölt sem győzött, s a parlamentbe az FKGP-ből csak 26-an jutottak be, jóval kevesebben a vártnál. Miben látja ennek okát?

- Egyértelműen az MDF által folytatott szalámitaktikában, abban, hogy a Kisgazdapárt szétforgácsolódott, s a tagság és a szimpatizánsok teljesen elbizonytalanodtak. Ha összeadnánk az FKGP-re, az Egyesült Kisgazdapártra, Történelmi Kisgazdapártra, meg a többire adott szavazatot, kijönne 18-19 % is. Talán még a második helyre is befuthattunk volna, ha nincs az osztottság, arról nem is beszélve, hogy hány kisgazda nem szavazott, mert nem tudott eligazodni a káoszban, és inkább otthon maradt.

- Számított-e a kialakult választási eredményre, a koalíció íly mértékű visszaesésre és az MSZP ilyen nagy arányú győzelmére?

- Ha számszerűleg nem is erre, de valami hasonlóra igen. A munkásság a rendszerváltás után és a négy év alatt olyan lehetetlen helyzetbe került, akkorát csalódott - de lehetne sorolni több más réteget is -, hogy mindenképpen váltani akart. Ezt megerősítette a Szocialista Párt ajánlata, az ígéretei, olyan ígéretek, amelyeket mástól nem kapott. Persze, hogy az MSZP-re szavazott. Hogy ezek az ígéretek megvalósíthatók-e, az a jövő kérdése lesz, de legalább elhangzottak, s reménykedni lehet bennük.

Ugyanakkor az eddigi kormányban már senki nem hitt, mert annak idején az is ígért, de abból vajmi keveset teljesített.

A másik dolog, hogy az MDF nagyon magas lovon ült, mindenkit lekezelt, s pont azokkal nem törődött, akik a legtöbben vannak, s eltartják az országot: a munkásokkal és paraszttal.

- Ön szerint valós-e az a fenyegetés, hogy visszarendeződés következik?

- Én nem hiszek benne. Az embereket ma már nem lehet vezetgetni sem a gyárakban, sem a földeken. Nem hagynák, hogy visszafelé forduljunk, de a jelenlegi európai helyzet sem engedné ezt meg. De az MSZP szerintem nem is töri ilyenen a fejét. Ha 1989-ben meg merte tenni, hogy kilépett az MSZMP-ből nem kis kockázatot vállalva, azt nem azért tette, hogy most oda forduljon vissza. Azt már mondtam, hogy az ígéretek teljesíthetőségét illetően vannak kételyeim, de a jószándékot illetően nincsenek. Ezért szerintem hagyni kellenne már múlt hánytorgatását, a gyűlölködést, s inkább összefogni, hogy ez az elesett ország mozduljon valahova! A mostani ellenzéknek majd - benne a ksigazdáknak is - konstruktív ellenzékiségre kell törekedni, mert már így is a szakadék szélén állunk.

Gulyás Béla és Torgyán József pártelnök társaságában

- Vannak-e a parlamenti munkát illetően elképzelései, tervei?

- A hangomat biztosan hallatni fogom, akár testületi ülésen, akár interpellálva. Elsősorban a mezőgazdaságot akarom képviselni, a kisgazdákat, de közel áll hozzám az a termelőszövetkezeti tagság is, amely kétségbeesett helyzetben van, mert kitették őket az utcára, s nem tudnak mit csinálni magukkal. Emellett fontos nekem az a munkásréteg is, amelyben 43 esztendőt ledolgoztam. Csakis jobbító szándékú ellenzékiséget tudok magamról elképzelni, s remélem erre lehetőségem is lesz.

- Torgyán József kész ténynek veszi az MSZP-SZDSZ koalíciót, az MDF néhány nagyágyúja azt szeretné, ha az MSZP egyedül kormányozna majd. Ön szerint mi lenne a jó?

- E pillanatban ez valóban feszítő probléma. Nekem volt szerencsém a választások alatt a 6. sz. választókörzetben az MSZP-s és SZDSZ-es riválisaimmal erről beszélgetni. Úgy tűnt, az utóbbi párt részéről problémás kérdés ez, ódzkodnak tőle. Szerintem nem lenne szerencsés az egypárti szocialista kormányzás, mert az magában hordozná a torzulás veszélyét. Pillanatnyilag annyira szorító a helyzet, olyan szűkek a lehetőségek, hogy a megoldásuk csak széles összefogással lehetséges. Ha lehetséges egyáltalán, mert én nem látom a kiutat. A nyugat minket nem fog segíteni, a magunk erői pedig nem tudom mire lesznek elégségesek.

- A területi listáról Ön már az első fordulóban bejutott a parlamentbe, amelyben hamarosan kezdődik a munka, amelyben Ön aktívan szeretne részt venni. Hoz-e ez változást az életében?

- Mindenképpen. Le kell szűkíteni a családi és társadalmi életet, a feladatokat fontossági sorrendben kell csoportosítani. Az önkormányzati képviselőséget fel kell adnom, az egyházi szerepemet viszont nem szeretném abbahagyni. Nem lesz könnyű dolgom, hiszen törökszentmiklósi vagyok, Mezőtúron - amely szintén kedves nekem - jelöltettem magam, s megyei listán jutottam be. Nekem az egész megyét kell képviselnem, tevékenységemet az egész megye kisgazdatársadalma figyeli . Működésemhez más pártok képviselői közt partnereket kell keresnem - fogok is -, hogy városomért, megyémért többet tehessek.

Mindent megteszek, hogy léphessünk, mert így is nagy késésben vagyunk.

Pásztor

Választási plakáthábORú - 1994.

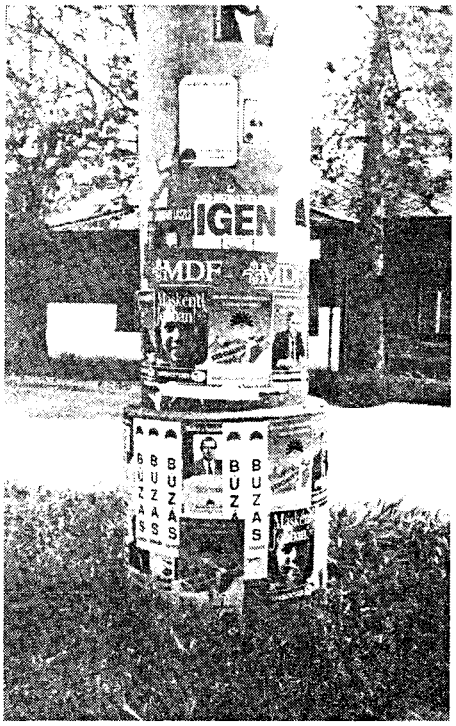

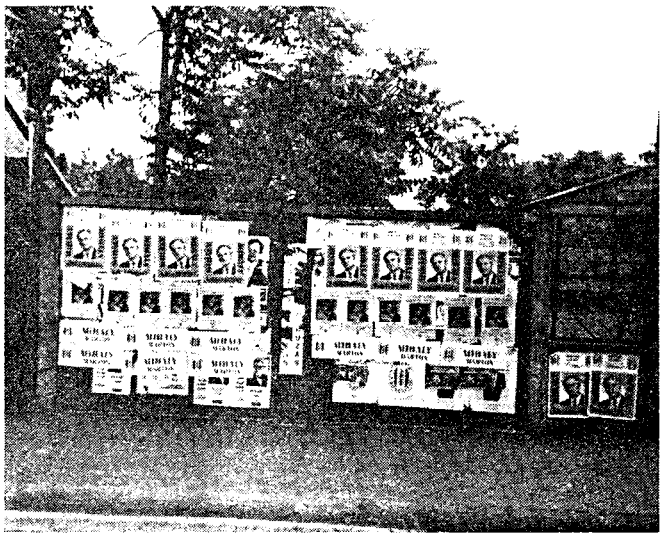

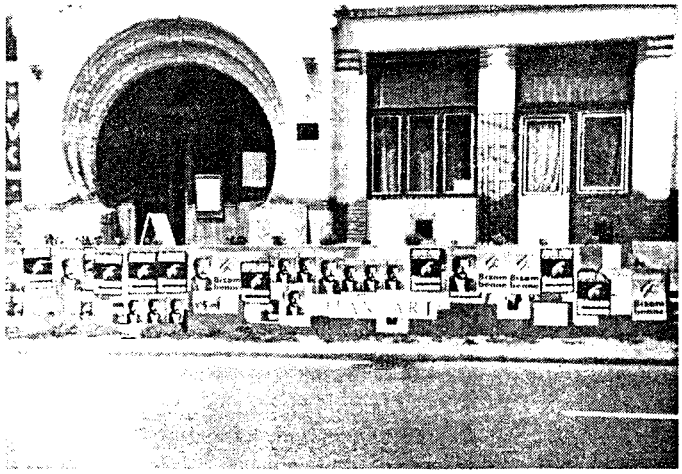

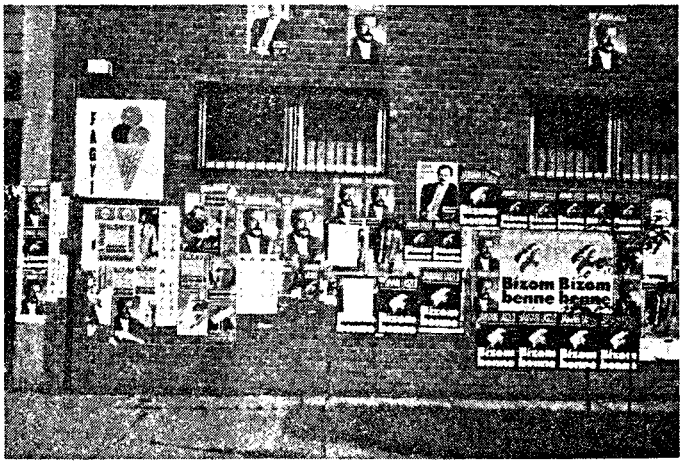

SOKAN CSAK GYÖNYÖRKÖDNI IS BEMENNEK

PALOTA? SZENTÉLY? - ÚJ OTP-FIÓK

„A bankár hideg, mérlegelő ember, de azért vannak érzelmei. Ilyen felemelő pillanatban, mint ez a mostani, ha akarná sem tudná titkolni, mert maga is átérzi annak az örömét, amit egy közösség egy olyan gazdagodás során érez, amelynek most tanúi vagyunk." E szavakkal kezdte május 16-án, az új OTP-fiók ünnepélyes átadásakor ünnepi beszédét Török László, az OTP Bank vezérigazgató-helyettese, melyet követően Szűcs Ferenc megyei igazgató szentélynek vallotta a belülről különösen gyönyörű épületet.

Lehet benne valami, mert mint kiderült, belső építészete hasonló a legmodernebb nyugati bankokéhoz, galériás megoldása - mely rendkívül nagy teret biztosít az ügyfélforgalomnak - egyedi jellegű az országban, mintaként szolgál az ezután felépítendő fiókok építésekor. A kivitelezés nemcsak az ügyfelek számára előnyös, hanem azoknak a dolgozóknak is, akik közvetlen ügyfélkapcsolatban nem állnak mert teljesen elkülönítetten, zavartalanul tudják végezni munkájukat az emeleten.

Mint Kóródi Béláné fiókvezető elmondta, nagyon nagy szükség volt az új épületre, és meg is érdemelte a város, hiszen a törökszentmiklósi fiók 1993-ban a megyei igazgatóság után a legnagyobb tényszámokat mondhatja a magáénak. Mintegy 50.000 lakost szolgál ki, vonzáskörzetébe 9 község tartozik, s naponta csaknem 500-an fordulnak meg a fiókban. Ehhez a forgalomhoz a régi fiókhelyiség 350 m2-e és beosztása már régen nem felelt meg, mint ahogy egyéb banki követelményeknek sem.

A fiók betétállománya 1 milliárd 473 millió forint, amely a megyei összállomány 10 %-a. (1979-ben ez még csak 388 ezer Ft volt). 720 vállalkozó, több önkormányzat és intézmény számlavezetését vállalták, a lakossági folyószámlák száma 3100, s ezeken a számlákon a tulajdonosok több, mint 100 millió forintot helyeztek el. A fiók hitelezési tevékenysége is jelentős, a hitelállomány 958 millió forint, melyen belül a vállalkozási hitelek összege 1992-höz viszonyítva háromszorásra emelkedett.

Az ügyfelek, pénzügyi partnerek jobb kiszolgálása érdekében már évekkel ezelőtt megkezdték üzletágaik korszerűsítését és gépesítését, ma már számítógéppel dolgozzák fel a lakossági betét, az értékpapír, valamint a csekkszámlák forgalmát. Megkezdődött a felkészülés az Integrált Információs Rendszer fogadására is.

Az új, 886 m2-es fiók minden igény kielégít. A földszinti részen zajlik az ügyfélfogadás, ahol a hatalmas előtérben kulturált, diszkrét körülmények között folyik a munka. Intim kifizetőhelyeket - külön helyiség - alakítottak ki, ahol avatatlan szemek előtt lehet be és kifizetéseket eszközölni. Külön tárgyalóhelyiség áll rendelkezésre azok részére, akik ügyükben részletesebb információt, megbeszélést igényelnek,s ahol az ügyfél és ügyintéző nyugodtan tárgyalhatnak. A fiók a Széfszolgáltatás lehetőségét is biztosítja, s a közeli tervek között szerepel egy bankjegykiadó automata telepítése is, amely felállításával Törökszentmiklóson is lehetővé válik - Szolnok és Jászberény után -, hogy a nap bármely időszakában készpénzt vehessenek fel a folyószámla tulajdonosok számlájukról.

A fiók generál kivitelezője a törökszentmiklósi Referencia Kft. volt.

-P-

PROFILVÁLTÁS, PIACBŐVÍTÉS, ÜZLETNYITÁS

LENDÜLETBEN A SURJÁNYHÚS

1992. decemberében sokak számára meglepetésként hatott, hogy a Tóth és Társa BT, amely tervező és kivitelező vállalkozásként volt korábban közismert a városban, húsüzemet vásárolt. Bár a jelenlegi gazdasági helyzetben a hústevékenység - mint általában minden mezőgazdasági és élelmiszeripari tevékenység - nem kis kockázattal jár, az idő őket igazolta, a vállalkozás nem fulladt kudarcba. Sőt! A SURJÁNYHÚS egyre szélesebb körben - megyén belül is megyehatáron túl is - lett ismert, s ma már saját bolttal is rendelkezik. - Hogyan jutott el a cég idáig? Mi történt az eltelt másfél év alatt? - kérdeztük Tóth Tibort, a cég vezetőjét.

- Azzal kezdeném, hogy a fejcsóválóknak annyiban igaza volt, hogy nem előre kikövezett út volt, amelyen a másfél év alatt végig kellett haladnunk. Ki kellett ismerni a szűkebb és tágabb értelemben vett helyi viszonyokat, biztosítani a folyamatos termelést, a felvevőpiacot, s közben előre is kellett tekintenünk. Rengeteget költöttünk a higiéniás feltételek javítására, fejlesztésére, gépvásárlásra. A leszűkült piac miatt befektetéseinket pillanatnyilag nem tudjuk ugyan kihasználni, de a működő húsüzemekhez viszonyítva nem vagyunk rossz helyzetben, s az ugrásra - egy esetleges konjunktúra bekövetkeztében - készen állunk. Megőrizve fizetőképességünket, ez év januárjától nagyszabású profilváltást valósítottunk meg, elsődleges célunk a feldolgozási fok növelése, az 1 kg élőállatra jutó minél magasabb árbevétel elérése lett. Ehhez persze nemcsak több új gép, hanem a technológia fejlesztése és megfelelő szakembergárda is szükségeltetett.

Ebben az évben termékszerkezetünkben jelentős változások történtek, amelyek jól felkészült szakembergárdát igényeltek. Még korábban az üzem tevékenységére az elsődleges feldolgozás - sertés, marha, birkavágás, húsdarabolás - volt a jellemző, jelenleg a húskészítmények gyártására helyezzük a hangsúlyt. Sajnos a megnövekedett követelményeknek nem tudott minden dolgozó megfelelni, ezért az átállás nem volt igazán konfliktusmentes. Többektől meg kellett válnunk, de ma már nyugodtan mondhatom, hogy ha nem is minden tekintetben, de nagyvonalakban stabilizálódott a létszám. Mivel mi elsősorban speciális ízeinkkel, állandó jó minőségünkkel akarunk piacon maradni - amihez hozzáértés, szorgalom és jó csapatmunka szükséges - nekünk úgy kell működnünk, mint egy nagy családnak. Egy ember rossz munkája mindenkiét tönkre teheti, ezért aki ebbe a családba lustaság, tudatlanság vagy egyéb okok miatt nem illik bele, azt nem tartóztatjuk sokáig.

Ma már dolgozóink kombinált bérezésben részesülnek, amelyben a mennyiségi teljesítmény a bérnek csak egy összetevője, ehhez járul a mozgóbér, amely a minőség után jár.

- Gondolom, a fent elmondottak következtében nőni fog az eddigi 40-50 %-os kapacitás is. Mikor lesz belőle maximum?

- Pillanatnyilag nem is törekszünk a maximumra, hiszen ahhoz a piac jelentős bővülése lenne szükséges. A tőke és bontott hús nagyon nyomott árai miatt nem lehet cél a vágószám növelése. A vágás fajlagos költsége jóval magasabb, mint a készítménygyártásé. Az országban nagyon nagy a vágókapacitás, túl sokan szeretnének tőkehúst értékesíteni, ezért mi a hangsúlyt a készítmények minél szélesebb körű előállítására helyezzük. A húskészítményeknek jóval kedvezőbb a piaca és nagyobb az eredménytartalma. Természetesen a tőke- és bontotthús áruk értékesítéséről sem mondunk le, amennyiben az árukapcsolást jelent számunkra. Ma már eljutottunk oda, hogy minden készítményt tudunk gyártani, amelyet a „nagy" húsipar gyárt, de mi rugalmasabban, kis tételben is, a vevő kérésének megfelelően. Pl. van, aki a világos színű lecsókolbászt kedveli, van, aki a pirosat, egyik vevő hosszú rúdban kéri a lángolt karajt, a másik rövidben. Mi minden különleges kérésnek eleget tudunk és akarunk tenni, és ebben van a mi erőnk. A méretekből, színárnyalatokból fakadó előnyöket szeretnénk versenytársainkkal szemben kiaknázni, meglevő gépparkunkkal pedig versenyképes termékeket előállítani.

- Sikerült-e a tervezett piacbővítés?

- Mára már igen, de úgy, hogy először szűkíteni kellett azt. Azoktól a partnerektől, akik nem szerettek, vagy csak későn szerettek fizetni, meg kellett válnunk, s helyettük újakat kellett keresnünk. Ez persze nem ment áldozat nélkül, előfordult, hogy 200 kg húst vittünk 100 km-re - ami persze már csak az üzemanyagköltség miatt is tiszta ráfizetés volt -, de tettük ezt annak reményében, hogy így teremtünk új piacot. Látatlanban a vevő nem vásárol, először rá kellett vezetnünk, hogy tőlünk érdemes vásárolni, mert minőségileg jót kínálunk, pontosan szállítunk, stb. Úgy tűnik, bevált a taktikánk, mert már Pestre, Salgótarján, Eger, Miskolc környékére szállítunk, s több körzetben az eredti 200 kg-os megrendelésből már 4 tonna lett. Előfordul, hogy olyan vevők jelentkeznek nálunk, akikkel addig nem voltunk üzleti kapcsolatban, de közvetetten megismerték termékeinket, s azok megnyerték tetszésüket. Természetesn a piac bővülésével párhuzamosan növeljük kapacitásunkat, s úgy tűnik, szeptember közepére elérjük a 70-80 %-os kihasználtságot.

-Úgy gondolom, a közeljövőben nagyot lehet előre lépni, hiszen köztudott, a húsárak országosan emelkedni fognak. Aki most nem emel, vagy csak nagyon kicsit emel, lépéselőnyhöz jut. A Surjányhúsnak mik az ezzel kapcsolatos tervei?

- A tény, hogy ebben az évben a vágás költségei emelkedtek (nőttek az állatorvosi, energiai, fenntartási költségek), de az előállítási költség legmeghatározóbb része, az élőállat ára viszont az utóbbi időszakban olyan drasztikusan visszazuhant, (15-20 Ft-tal), hogy ez kompenzálja a fenti többletkiadásokat. Ezért mi pillanatnyilag - ha a helyzet nem változik - nem tervezünk áremelést, s később is csak követő árképzést alkalmazunk a mindenkori élőállatár függvényeként.

Az más kérdés, hogy az ilyen mértékű élőállat-árcsökkenésnek ősszel a húsipar meg fogja inni a levét. Elfogy a termelői kedv, ezzel együtt az alapanyag is. Akkor hány %-os áremelésről fognak írni vajon az újságok?

- Bennem már régen fölmerült, hogy ha a húsbizniszből a nagy haszon a kereskedelemnek jut, miért nem nyit

üzletet, üzleteket a Súrjányhús. Aztán május 27-én sor került rá, a Kossuth u. 188. alatt megnyílt a cég első üzlete. De miért csak most, miért csak egy?

- Mi is tudtuk, hogy a húsipar kiszolgáltatottságát csak saját bolthálózattal lehet megszüntetni, de ez nem olyan egyszerű dolog. Az üzletnyitáshoz termék kell, megfelelő helyiség, sok utánjárással, engedélyeztetési procedúrával, komoly beruházással jár. Mi most jutottunk odáig, hogy a feltételek megteremtődtek. Ezzel a kis üzlettel indítunk, melyben nemcsak kiskereskedelem folyik, hanem nagy is, viszonteladóknak nagykeráron forgalmazunk. De nem akarunk itt megállni, ennél sokkal nagyobb távlati terveink vannak. A legközelebbi lépés egy újabb üzlet nyitása lesz a város másik végén . . . aztán a közepén is? Majd meglátjuk. Egy biztos: széles választékunkkal, ízeinkkel, s főleg kedvező árainkkal szeretnénk Törökszentmiklós lakosságát is meghódítani.

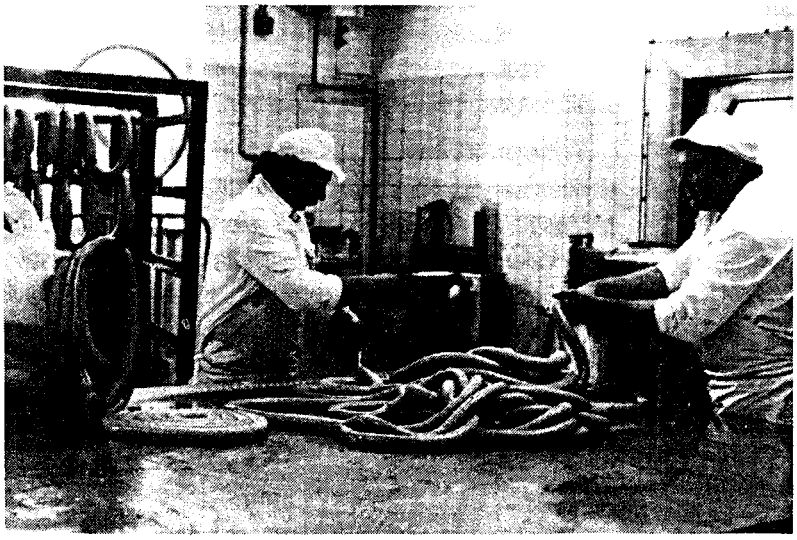

Pásztor

AHOL A NÉGYLEVELŰ LÓHERE TEREM . . .

Azt tartják, hogy aki gyerekek között él, az maga is sokáig fiatal marad. Ezt igazolja többek között a Kölcsey Ferenc Általános Iskola nevelőtestülete is. Fiatal ez a pedagógusgárda, de nem csak az éveik száma szerint. Tele vannak lelkesedéssel, újés újabb tervekkel. Márciusban gazdag programmal rendezték meg a KÖCSEY-NAPOK-at. Utána jött a nagy ötlet: ha már a tanulók tavaly végigjárták a költő életútját és más irodalmi emlékhelyeket, miért ne tehetnék meg ugyanezt a nevelők is! A gondolatot tett követte, amiből nyugdíjasaikat sem felejtették ki.

Az áprilisi napsugár a szokottnál is melegebben sütött azon a hétvégén, amikor vidám kis társaságunk megérkezett első állomására: a fából készült turistvándi vizimalomhoz. Ez a környék legszebb és legjobb állapotú ipari műemléke. Ezután Szatmárcseke következett. Csupa virág temetőjében kerestük fel a csónakformájú, emberarcú fejfák között pihenő nagy költő hófehér síremlékét. Néprajzi érdekességként egy 89 éves bácsi mesélt a Kölcsey-családról. Történelemóra volt ez a javából!

Utunk oda vezetett tovább, ahol a kis Tur helyett most egy felduzzasztott, nagy Tur sietett a „kanyargós Tiszá-ba", egy másik ág torkolatánál. Petőfi Sándor szemével néztük a csodálatos tájat és kerestük a megénekelt Tisza-part minden látványosságát.

Móricz Zsigmond tiszacsécsei emlékházától élményekkel gazdagon megrakodva értünk éjszakai szállásunkra, Álmosd község szép új iskolájába.

A meleg nap összes fáradtságát feledtette a kedves fogadtatás. Határtalan jókedvvel, jólesően heveredtünk el a földre rakott laticeleken, amit a fényképezőgép lencséje élethűen meg is örökített - házi használatra! Később a helyhez méltó álmossággal, elégedetten tértünk nyugovóra. /Lehetett volna-e egy pedagógusnak nagyobb öröme, mint az, hogy még az éjszakát is iskolában tölthette?!/

Másnap megtekintettük a kúriát, a költő gyermekkorának és vakációinak helyszínét. Számos versét írta itt a „halvány, szerény és halk szavú férfi, akinek egyetlen szemében a nemzet múlt és jelen bánata tükröződött."

Az irodalmi emlékeket szívünkbe zárva, nem kis irígységgel sétáltunk a gyönyörű ősparkban. De szerencsések ezek az álmosdiak! Micsoda lehetőségeket rejt egy ilyen hely! /Ennek ők is tudatában vannak. Szeretnék fellendíteni a falusi turizmust. / - Közben versengve szedtük az itt bőven termő négylevelű lóherét! De aki nem talált, annak is lett szerencséje, mert a debreceni Déri Múzeumban mindenki megnézhette a világhírű Munkácsy-kiállítást, ami méltó befejezése volt ennek a szép kirándulásnak.

Hajnal Józsefné

HA VÉGRE ITT NYÁR . . .,

. . . akkor sorban nyílnak a gyermektáborok. Nézzük meg, melyik iskola mit kínál nebulóinak!

A HUNYADI ÚTI ÁLTALÁNOS ISKOLA programja:

1. Természetvédő sátortábor Pécs Égertetőn 40-50 fő részére.
2. Az eltérő tantervű osztályok családi táborozása lesz júliusban Káptalanfüreden, kb. 20 gyermekkel, 8-10 napig.
3. Egy nyolcadikos osztály kb. 36 gyerekkel a Balaton vidékét járja be a tanév végén autóbusszal. Állandó szálláshelyük Káptalanfüreden lesz.

KÖLCSEY FERENC ÁLT. ISKOLA:

1. Nagyvisnyón egy állandó, faházas táborban 90 gyermek /3., 4., 5. o./ piheni ki a tanév fáradalmait júliusban tíz napig, két nevelővel.
2. A sporttáborban Káptalanfüreden 30 tanuló vehet részt.
3. Szintén harmincan indulnak vándortáborba a Fertő tó vidékére soproni végállomással.
4. Helyben, az Ipoly Arnold téri épületben unaloműző tábort kínálnak az egész város érdeklődő gyermekeinek. Két héten keresztül fejleszthetik kézügyességüket agyagozással, batikolással stb. Felüdülésként strandra járnak és heti egy kirándulás is szerepel a programjukban.
5. Ausztriában 10-12 napos nyelvi tábort rendeznek 30 gyermek részére.

PETŐFI SÁNDOR ÁLT. ISKOLA Júliusban Káptalanfüreden nyaraltat kb. 60-70 tanulót nyolc napig 5 nevelő.

REFORMÁTUS ÉNEK-ZENE TAGOZATOS ÁLT. ISKOLA:

1. Június 13-18-ig matematika-számítástechnika tehetségfejlesztő szaktáborba utazik 20 gyermek /3-8. oszt./ két szaktanárral a Szerencs melletti Simá-ra. Június 20-26-ig az 5-8. osztályos tanulók részére - szintén 20 fő -, német és angol nyelvű tehetségfejlesztő tábor lesz városunkban, a kollégiumban.

E két táborban mátészalkai, szerencsi és törökszentmiklósi gyerekek lesznek, összesen 60-an. Az ő iskoláik szaktanárai tartják a foglalkozásokat. Fakultatív program is lesz két kirándulással. Innen Gyulára, ill. Kecskemétre látogatnak. A tanulók a költségekhez a „TEHETSÉGNEVELÉSÉRT" alapítványból kapnak támogatást.

2. Augusztus 9-16-ig a Velencei tavi Sportiskola Északi Vízibázisán sporttáborozáson 60-an vesznek részt. A szálásköltséget az iskola biztosítja.

A fárasztó tanév után mindenkinek jó pihenést!

Hajnal Józsefné

Papírszobor kiállítás

A művelődési Központ Pincegalériájában május 27-én nyílt meg a megye általános iskolás tanulóinak meghirdetett papírszobor alkotói pályázat kiállítása. Sülye Károlyné köszöntője után a Városi Rendőrkapitányság vezetője, Mészáros Lajos rendőrőrmagy nyitotta meg a kiállítást.

A pályázat célja az volt, hogy hagyományt teremtsenek a gyerekek egymás közötti megmérettetése, kreativitásuk és kézügyességük fejlesztése területén, valamint kialakítsák a szabályos és biztonságos közlekedés igényét az általános iskolás korosztály körében.

A megnyitót ünnepélyes eredményhirdetés követte. A tíz kiemelkedő papírszobor beküldője könyvjutalomban részesült, a pályázat támogatói azonban lehetővé tették, hogy valamennyi gyermek kapjon jutalmat, aki alkotásával részt vett a versenyben. Köszönet a támogatóknak, akik: a Törökszentmiklósi Rendőrkapitányság Közlekedési Osztálya, a Városi Balesetmegelőzési Bizottság, Mészáros János alpolgármester, a Polgármesteri Hivatal Kulturális Szervező Irodája, Papp József magánoktató és Sarkadi Tibor modellező voltak.

Szűcs Zsuzsa

ÚT A RÓZSA FERENC TÉRTŐL HÁGÁIG!

Barokk és romantikus estet rendeztek május 15-én a Városi Művelődési Központban. Márkus Erzsébet, a városunkból elszármazott énekművész Mozart, Haydn, Debussy, Mahler- és Schumann-műveket adott elő. Darska Izabella zongoraművésznő kísérte, aki emellett Mozart- és Respighi-darabot is játszott. A mindössze kétszereplős, magas művészi színvonalú hangverseny nagy élményt jelentett a mintegy ötven /!/ főnyi közönségnek, akik vették a fáradságot, hogy meghallgassák őket.

A műsor után kérdeztem a fiatal énekművésznőt, hogyan alakult az élete, mióta - mint búcsúzó nyolcadikos - elballagott az akkor még Rózsa Ferenc téri Általános Iskolában.

- „A Debreceni Kodály Zoltán Zeneművészeti Szakközépiskola zeneelmélet-szolfézs tanszakára kerültem. Ezzel párhuzamosan kezdtem el magánéneket tanulni, mint kötelező tantárgyat. Ettől kezdve fontos szerepet töltött be életemben az éneklés. Érettségi után azonban nem volt elég bátorságom erre feltenni az életem. Nem beszélve arról, hogy ha valaki igazán művészi élményt akar nyújtani, ahhoz a zenét minden apró részletéig ismernie kell. Ehhez nyújtott nagy segítséget a főiskolai karvezetés tanszak, amit Budapesten végeztem. A főiskolával párhuzamosan két évig a Bartók Béla Zeneművészeti Szakközépiskola magánének-tanszakán Andor Éva növendéke voltam. Ekkor találkoztam Adorján Ilona tanárnővel, aki tíz évvel ezelőtt került át a Kolozsvári Zeneakadémiáról, mint énekmester. Ő erősített meg abban, hogy érdemes komolyabban foglalkoznom az énekléssel. Neki köszönhetem, hogy a Magyar Nemzeti Filharmóniánál vizsgát tehettem és van évente 2-3 koncertlehetőségem. Vele voltam egy ötnapos erdélyi vendégszereplésen is. Tanárnőm célja a magyar anyanyelvre épülő énekoktatás és magánénekesek nevelése.

Mivel én is fontosnak tartom a tőle kapott tudást továbbadni, ezért vállaltam el a Kodály Zoltán Magyar Kórusiskolában a gyermekek hangképzését. Fontos, hogy már kicsi korukban megismerjék hangadó szervük pontos működését, mert csak azáltal lesz igazán kifejező a zenei közlésük. Ehhez jól fel tudom használni fellépéseim tapasztalatait, de ezen túlmenően nekem is van közlendőm az emberek felé."

- A Kodály Zoltán Magyar Kórusiskola a beindulásakor különleges iskolának számított. Mit tudhatunk meg róla?

- „Tizenkét osztállyal működik a XV. kerületben. Központi nevelőeszköze a zene és az éneklés. Ezzel egy űrt tölt be az ifjúság zenei nevelésében. Érettségit is ad."

- További pályája várhatóan hogyan fog alakulni?

-„A magánéletemben bekövetkezett változás adta a lehetőséget egy négyéves hollandiai tartózkodásra. Remélem, hogy majd az ottani koncertjeim során - mint Magyarország egyik szakmai képviselője - megismertethetem az Ilonka nénitől kapott tudást a kinti közönséggel is. Első hangversenyem várhatóan augusztus 20-án lesz Hágában.

Befejezésül szeretném megköszönni mai fellépésem lehetőségét a Művelődési Központ igazgatójának. Mivel többen vannak Budapesten a zenei pályán eredményesen működő törökszentmiklósi fiatalok, jó lenne, ha nekik is nyílna hasonló alkalmuk a bemutatkozásra. Hátha akadnának lelkes követőik!"

- Őszintén gratulálok Erzsikének az olvasók nevében, és kívánom, hogy minden, ami most olyan szépnek igérkezik, még sokkal szebb legyen a valóságban.

Hajnal Józsefné

AZ UTOLSÓ FORDULÓ

Május 26-án a Művelődési Központban került sor a lapunk által is ismertetett „HOGYAN MENTSÜK MEG A FÖLDET?" című vetélkedősorozat tizedik fordulója.

A négy általános iskola tanulói két csoportban versenyeztek. Más és más feladatokat kaptak az 5.-6., ill. a 7.-8. osztályosok. Az elmélet mellett érdekes gyakorlatok is szerepeltek. Újságunk előző száma a harmadik feladatként megírt legjobb levelekből idézett, ezek között volt az „Egy árva sztaniolpapír" aláírású is. Most erre kellett kritikát készíteni. Rövid idézet az egyikből:

„A tetszésemet az nyerte meg, hogy a történet valósághű. Az igazat olyan szépen, olyan meghatóan írta le! Ez végül is felhívás az ember számára. Figyelmeztet minket, hogy ha kallódó szemétre találunk, szedjük föl és dobjuk ki. Hiszen gondoljunk csak arra, milyen rosszul érezte magát a kis sztaniolpapír az utcán, lábaktól agyontaposva, piszkosan." /És milyen rosszul érzi magát bizony többi kis és nagy társa is, „akik" változatlanul ott szomorkodnak mindennap az út szélén. Hangosabban kellenne sírni nekik!/

Mindezek után az utolsó forduló eredményei:

5.-6. osztály:

I. Hunyadi úti Általános Iskola
II. Református Ének-Zene Tagozatos Általános Iskola
III. Petőfi Sándor Általános Iskola
IV. Kölcsey Ferenc Általános Iskola

7.-8. osztály:

I. Kölcsey Ferenc Általános Iskola
II. Református Ének-Zene Tagozatos Általános Iskola
III. Hunyadi úti Általános Iskola
IV. Petőfi Sándor Általános Iskola

Mint tudjuk, ünnepélyes eredményhirdetés Szenttamáson, június 4-én lesz.

Hajnal Józsefné

IRÁNY: MEXIKÓ!

A szerencsés nyertes pedig Zagyi Péter, a Bercsényi Miklós Gimnázium 1.b osztályos tanulója, a Xantus János országos földrajzi verseny második helyezettje.

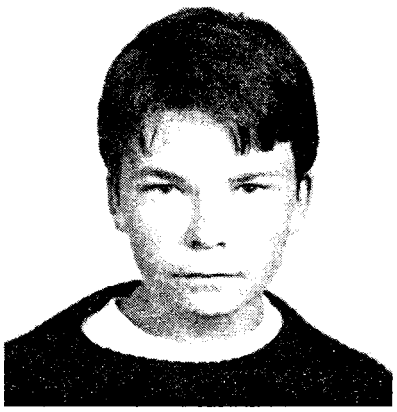

Még csak 8. osztályos volt Kengyelen, amikor szülei a Népszabadságban olvasták a középiskolásoknak szóló felhívást. Benevezését már gimnazistaként - Pécsre küldte a Janus Pannonius Tudományegyetemre. Innen kezdve peregtek az események. Október 19-én iskolai forduló, 250 maximális pontszámmal. /170-től számított a pontszám a megyeire./ Ő 217 pontot ért el. A szolnoki fordulóba hárman jutottak az iskolából: ő, az elsős és két III. osztályos. Itt a ponthatár már 178. Péter a 207,5-es eredménnyel másodikként érkezett az országos döntőbe. Csupán 3,5 ponttal előzték meg.

Tavasszal volt Pécsett a mindent eldöntő verseny. Első nap 140 pontos írásbeli forduló, majd a tíz legjobbnak másnap a szóbeli. Nagyon komoly megmérettetés volt. A zsűriben tanszékvezető egyetemi tanár az ELTE-ről, az Élet és Tudomány két képviselője, a HVG kiküldöttje . . . Itt már főiskolai szinten ment a társalgás! Nem húztak tételt, hanem nagyon tág témakörben jöttek a kérdések. Pl.: Beszélni kellett Magyarország kőolajtermeléséről. Utána még különböző gondolkodtató kérdésekre kellett megfelelni. Szerencsére, Peti előzőleg áttanulmányozta édesapja főiskolai tankönyveit!

A hattagú zsűri pontozása alapján tíz percen belül megtörtént az eredményhirdetés. Első helyezett egy szekszárdi III. osztályos, második Zagyi Péter, a legfiatalabb és egyetlen elsős versenyző! Igy annak az expedíciónak lesz tagja két társával együtt, amelyik 35 napon keresztül fog kutatást végezni Xantus Jánossal kapcsolatban Mexikóban és Délnyugat-USÁ-ban.

Essék szó a tanárokról is, akik a győztest a tudás útján idáig vezették! Kengyelen az édesapja, itt, a gimnáziumban pedig Répási Bertalanné tanárnő. Nekik is szívből gratulálunk!

De nem csak ennyi a történet! Péter nem elégedett meg egy tantárggyal. Kémiából is elindult a győzelemért - és első lett az Irinyi János középiskolai versenyen. Ebben már nagy a gyakorlata; 7. osztályos korában országos első, 8. osztályban országos harmadik volt!

Az első félévben beneveztek néhányan az I.-II. osztály számára meghirdetett versenybe. A házi forduló után Szolnokon választották ki a továbbjutókat. A Pálffy János Műszeripari és Vegyipari Szakközépiskolában különböző kategóriákban írásbeli és gyakorlati feladatokat oldottak meg. A hét közül ő lett az első, 51 ponttal vezetett a második előtt. Győrben országos döntő április 29-30-án és május 1-jén. Újra írásbeli, majd gyakorlati mérés, számítás. Szóbelire csak az öt legjobb mehetett. Legtöbb pontszámot ő vitt, helye ezzel biztosítva volt az élvonalban.

Mint országos első, az emlékplakett és oklevél mellett egy rádióval és egy könyvvel térhetett haza. Együtt örült vele kengyeli kémia-tanára és Tóvizi Edit tanárnő, akik elkísérték a döntőre. Fogadják ők is őszinte elismerésünket!

Milyen egyszerű mindezekről beszámolni, de mennyi munka és kitartás kellett még a tehetség mellé! Hogy hova vezet majd ez a sikeres út, csak a jövő fogja megmutatni. A minden tárgyból kitűnő ifjúnak még van ideje pályát választani, egyet azonban már most hiszek: Bármerre indul, fogunk még hallani róla. Csak azért drukkolok, őrizze meg mindig azt az egyszerűséget és szerénységet, ami most a tehetségéhez párosul, hogy EMBER tudjon lenni mindig, minden időkben.

Jó utat Péter!

Hajnal Józsefné

„MEGVESZEKEDETTEN HÍVŐ VAGYOK"

Beszélgetés Kozma atyával, a Magyar Máltai Szeretetszolgálat elnökével

Április 10-én Budapesten a Testnevelési Egyetem aulájában rendezték meg a Helyi Lapok Országos találkozóját. A meghívott vendégek között volt Kozma Imre (Kozma atya), a Magyar Máltai Szeretetszolgálat elnöke is. Amikor a fórum befejeztével az újságírók interjúkat készítettek a meghívottakkal, őt választottam ki beszélgetőpartnernek.

- Csilla von Boeselager asszony halála /az ő segítségével alakult meg 1989-ben a magyarországi Máltai Szeretetszolgálat/ okozott-e valami változást a szervezet életében?

- Nagyon kedves munkatársamról kérdez. Egy olyan embert ismerhettünk meg Csilla vonBoeselager személyében, aki ízig-vérig magyar maradt annak ellenére, hogy életét külföldön élte.

Reménykedünk abban, hogy semmi változás nem következik be távozásával. Először is azért, mert hiszek abban, hogy fönt'ről jobban fog segíteni bennünket, mint innen lentről. Megveszekedetten hívő vagyok minden értelemben. Másodszor nagyon sok riválisa volt Csilla asszonynak, és ezek a riválisok most rákapcsoltak. Remélhetőleg mi ennek az eredményét tapasztaljuk majd.

Csilla asszony segítségével olyan hálózat alakult ki Európában és a tengeren túlon, hogy igazából nem tudjuk kézben tartani a hatalmas lehetőséget, aminek birtokában vagyunk.

Annyi felajánlás, adomány érkezik, hogy képtelenek vagyunk fogadni. Ebben az esztendőben 3,6 milliárd forintnyi érték érkezett az országba a Máltai Szeretetszolgálat révén.

Úgy tűnik ez továbbra is így lesz.

- Milyen nyilvánosságot kapnak a médiában?

- A Magyar Rádió és a Magyar Televízió keresztény adása még egyetlen egyszer sem kérdezett meg bennünket öt év alatt. A sajtó és az újságírók úgy tűnik, segítőkészek és mellettünk állnak.

- Milyen közeli terveik vannak?

- A legnagyobb tervünk ebben az esztendőben egy közép-kelet-európai oktatócentrum kiépítése, ahol a kelet-európaiak karitatív tevékenységének végzését támogató oktatás folyik majd. Ez egy nagyon nagy vállalkozás. Ezenkívül a határon túli magyarok megsegítése is célunk. Erdélyben a harmadik gyermekotthon építését fejezzük be - ez egy nagyváradi gyermekszanatórium, mely 900.000 márka ráfordítással épül.

- Egyre több a kallódó fiatal, terjed a kábítószerezés. Ez ellen mit tehet a Szeretetszolgálat?

- Terápiára van szükség. A legjobb terápia pedig az, amikor az emberek jót tesznek. Ha a fiatalok hozzánk jönnek először is jól megdolgoztatjuk őket, másodszor megtapasztalják az élet sokszínűségét és szükségeit.

Ha bekapcsolódnak a munkánkba, biztos vagyok benne, hogy nem lesz kedvők kábítózni. Ki fog esni az életükből.

Busai Barbara

KÖZÉPMEZŐNYBEN A KIHÍVÁS NAPJÁN

Az idén május 25-én második alkalommal kapcsolódott be városunk a Kihívás Napja országos rendezvénysorozatába. Ezen a napon az általános iskolákban nem volt tanítás, a középiskolák viszont csak délután és este kapcsolódhattak a programokba. Az egész napos program 0.00-kor indult a 15 perces kerékpározással. Kb. 60-an vállalták a le sem fekvést vagy korai felkelést. Fél óra múlva közel 90-en startoltak az éjszakai futóversenyen, közülük többen a gimnáziumi végcélnál le is parkíroztak, hogy nézői vagy résztvevői legyenek a 0.1-kor kezdődő kispályás labdarúgótornának, amelyen 5 csapat vett részt. Az óvodák és általános iskolák 8-9 órakor kezdtek színes, nagyon sok gyereket megmozgató proramokkal. Az iskolák közötti versenyen I. lett a Református Ált. Iskola 3924, II. a Petőfi 3198, III. a Kölcsey 2627 ponttal. Az első helyezett egy évig birtokolhatja a „Kihívás Napja" kupát, amely háromszori elnyerés után talál végleges gazdára. Jól szerepeltek az óvodák is, összesen 2559 pontot értek el. A munkahelyek közül a Taurina, Gabona és a MÁV, az intézményekből a Pszichiátriai Betegek Otthona szerepelt átlagon felül. Érdekes színfolt volt a 13-kor kezdődő „Ki tud többet gurítani?" tekeverseny, a pályaudvari autóbusztolás, s akadtak, akik a strandon úszással teljesítették a többször 15 percet.

Kiemelkedett a városi rendezvények közül a Fáy lakótelep Fehér László képviselő által szervezett programja, amelyen 672-en vettek részt.
Volt foci, kézilabda, futás, még vacsora is.

Törökszentmiklós ez évben 19.312 pontot ért el - ennyiszer 15 percet sportoltak a város lakói- amely eredménnyel a 44 hasonló kategóriájú település közül a 28 helyen végzett.

-H-

Biciklizés „helybenjárva"

A csigák is beszálltak a versenybe

De hol van az ellenfél?

A labdát az ovisok is szeretik

Egy szép ívű távolugrás

Van , aki tolja, van, aki nézi

GOMBASIRATÓ

Jellegzetes színfolttal lettünk ismét szegényebbek. Bár esetlen, csúnyácska volt életében, de szerepe pótolhatatlan - szerintem -, ezért is kell búcsúznom tőle, s a benne szorgoskodó barátaimtól, mert jó volt hozzánk életében, őrizzük meg emlékét holtában is.

1994. május 12-én képviselő-testületünk hosszú, de jelentőségénél fogva abszolut értelmetlen vitázgatással letörölte a Gombát a piacról, teljesítve ezzel korábbi határozatunkat a piacrendezés tárgyában. Mégis nehéz szülés volt a döntés. Értékén felüli pénzt akartak egyesek kivasalni önmagukból, az ÁFÉSZ-en keresztül, hiszen az ÁFÉSZ tagjai, és mi közel 5 ezren vagyunk miklósi adófizető polgárok.

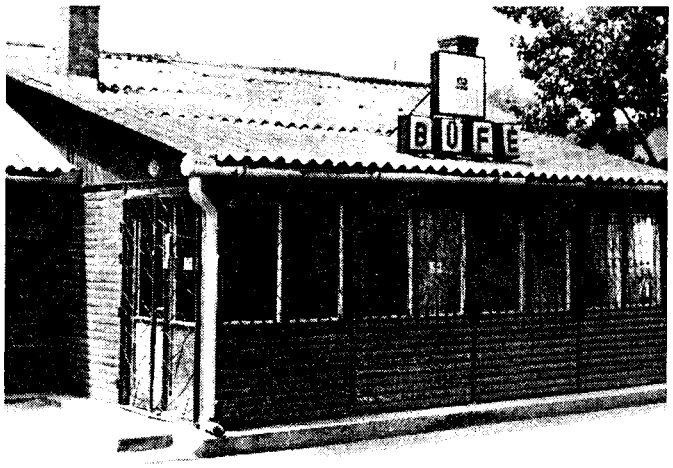

Nekem a vita unalmában 28 éves miklósi életemből az ezzel kapcsolatos tények vágódtak az agyamba:

"Vasbolt" . . . a zöld bodega, mint kontényernyi vasbódé átváltozott a piac közepén, s hajnalban már hosszú sor várta az oldalát is védő féltető felemelését, hogy Mihók Barna kezéből átvehesse a mindennapit, a papramorgót, na meg az olcsó ízletes falatokat az üres melósgyomorba. Lángos, hurka, kolbász, kocsonya, mind-mind jó illatú, s borkorcsolya is táplálta a hajnali sorakozókat.

Csörrent a fillér a bádoglapon, könnyebb lett a munkakezdés, mert a gyomorba is jutott valami, persze az akkori kor igényeinek megfelelően.

Fújta a szél, verte az eső, néha a hó is, - a kopott, nem éppen úri közönséget.

Aztán fejlődtünk. Új fabarakk épült, szintén az akkori idők igényeinek megfelelően. Csúnyácskán árválkodott a piac sarkában az istenadta, - bocsánat áfészadta - de kimondhatatlan volt a minőségi változás, hiszen zárt ivóterem volt, így nemcsak enni, inni, de istenbocsá, még pisilni is fedett helyen lehetett, majdnem, hogy ingyen. Ez volt ám a fejlődés.

Fénykorában mindig tele volt ivóhelyisége vendéggel, irodája rendőrrel, protekciós törzsvendéggel - magamat is beleértve - legalább tízen foglalatoskodtak, nők, férfiak vegyesen. A teljesség igénye nélkül: Csőke Pista, Tóth Jóska, Kerepesi Pali és asszonyok, lányok sora segítette ízlelőbimbóim bódulatát a fokhagymás abáltszalonna, grillcsirke, sültkolbász, kocsonya finom és olcsó értékeivel. Később a vásárcsarnok felépítése lassú halálra kárhoztatta, csak a helye lett érték a piacrendezés miatt.

Én mégis hiányolni fogom, mint ahogy Pesten is hiányolom az Ilkovicsot a Nyugati elől. Nem a csöveseket, a koszt, hanem az ízeket, a hajnali olcsó bablevest, na meg a fiatalságomat, mikor az egész éjszakai bumlizás után Szeged és Szombathely között utazva kis pénzért elüthettem az éhemet.

Itt is ezt éreztem most. Lesz-e vajon helyette és hol, olcsó grillcsirke, sültkolbász és dumaparti. Kovács Pista komámmal, Ágotai Sanyi, Urbán Imre és Kelemen Lacival, csak úgy az iroda mellett áldogálva.

Ezért köszönöm mindannyiónk nevében az ÁFÉSZ-nek, - tehát önmagunknak is - hogy volt, s remélem lesz is korszerűbben, másütt, olcsón egy új Gomba.

Dr. Süle Mihály

NYÁR ÉS SZERELEM

/Szabó Sándor versei/

NEKEM MESÉLSZ

Titkunk titkán
hajnali fény,
csöndesen töpreng
csillagok hada.
Álmos szemmel
Pihenni térek.-
Európa közepén
felsikoltó tisztesség,
kopott öregség
felel a tájon.

Hármas szorításban
Szemem tündöklésén
téged látlak . . . -
Örömteli virágzásban
nekem mesélsz!?:
Elringató tündérien
velem tartasz a holnap
ébredő tisztaságán.

MINDEN ESTE

Összegyűrt messzeség
csillagporos útjain,
a csiszolt éjszakában
kikacagott a vágy,:
tikkadt szőnyegén
ébredez a remény . . .
Testem áthevült a
simogató szorításban,
pirkad a hajnal,
piciny bátorsággal
megyek hozzád . . .
A könnyű hevületben,
vágyhozó ébredésben,
szerelemtől mámorosan
arcpirító boldogságban,
rózsás hallgatásban,
remegő testtel,: minden
este szorongó virágzásba
simogat a szerelem . . .

POMPÁS GYÖNYÖR

Hihetetlen átéléssel
gyönyörök kertjében,
pompázó tisztaság,
csöppnyi kíváncsiság
játszik szívemben.
E kellemes sodrásban
felőled álmodtam!
Élmények özönében
csodálom szőkeségét
misztikus világát.
A mosolyok bársonnyán
izzó, lángoló kánaán!-
Izgató gyengédség
őrült mámorok
tengerében fürdöm!
Érdekes izgalom
kerített hatalmába,
Isteni nő, őrzelem . . .
Bennem rejlik a
könyörtelen szerelem
májusi virágzása
gyülemlik testemben,
testedben nyár,:!
Reményt adó élet . . .

ÖRÖMÖK KÖZÖTT

A szabad fény ölén
hozzád vonzódom,
téged kereslek
éltető asszonyom
mutasd az utat,
eléd megyek . . .!
Feljövő hajnal
reményes fürtjein
moccanásod lesem!-
Fogj karon a
szakadék szélén,
ölelj magadhoz,
szeress, szeress,
kötődöm hozzád, a
végtelenség tiszta
szivárványos húrjain.

Jogi tanácsok

Az ingatlan tulajdonjogának megszerzése
A közös tulajdon (II.)

A közös tulajdon ismertetését a tulajdonjog alapvető szabályaival kell kezdeni, hiszen itt nem valami különleges tulajdoni formáról van szó, csupán arról, hogy a tulajdonjog ugyanazon a dolgon egyszerre több személyt illet meg. Ebből természetesen adódnak olyan sajátosságok, amelyek külön szabályozást igényelnek.

Az alkotmány szerint a Magyar Köztársaság biztosítja a tulajdonhoz való jogot, Magyarország gazdasága olyan piacgazdaság, amelyben a köztulajdon és a magántulajdon egyenjogú és egyenlő védelemben részesül.

A tulajdonnosnak tehát sokféle jogosultsága van, amelyeket védeni, ugyanakkor azonban bizonyos mértékig mégis korlátozni kell. Mindenkinek tartózkodnia kell az olyan magatartástól, amellyel másokat, különösen szomszédait szükségtelenül zavarná, vagy amellyel jogainak gyakorlását veszélyeztetné. (Ezek az ún. szomszédjogi szabályok, amelyek ismertetésére a későbbiekben kitérek.)

Különösen fontos ezt szem előtt tartani közös tulajdon esetén, hiszen ilyenkor a tulajdonjog ugyanazon a dolgon illet meg több személyt, akiknek így szükségszerűen együtt kell működniük egymással. Éppen ezért le kell szögezni, hogy a tulajdonostársak joga minőségileg azonos, midegyikük a tulajdonjog valamennyi jogosítványát gyakorolhatja az őt megillető tulajdoni hányad erejéig. Mindannyian egyformán jogosultak tulajdonuk birtoklására és használatára, de ezt a jogot egyikük sem gyakorolhatja a többiek jogainak és törvényes érdekeinek sérelmére.

A közös tulajdonnak az ingatlan annyiban lehet tárgya, amennyiben az ingatlan-nyilvántartásban önálló ingatlanként nyilvántartható. A közös tulajdon így fennállhat:
- földrészleten (ha a földön épület áll, azzal együtt),
- épületen (ha ez nem vagy csak részben a földtulajdonos tulajdona),
- társasházi öröklakáson és a szövetkezeti lakáson, továbbá a külön tulajdonban álló, nem lakás céljára szolgáló helyiségeken,
- a közterületről nyíló pincén (ide tartozik még a föld alatti raktár, garázs, stb.)

A tulajdonjog mindig meghatározott hányad szerint oszlik meg a tulajdonostársak között. A közös tulajdon tehát eszmei hányadok szerint meghatározott jogközösség, amelyben mindenkit azonos szintű jogok illetnek meg, ezek csupán mennyiségileg különbözhetnek egymástól.

Az ingatlan-nyilvántartásról szóló jogszabályok szerint is a tulajdonjogot csak vagy az egész ingatlanra, vagy annak eszmei hányadára lehet bejegyezni. Ennek jelentősége nagy, mert a tulajdoni hányadok aránya határozza meg a jogok és a kötelezettségek mértékét: "A vagyontárgy hasznai a tulajdonostársakat tulajdoni hányaduk arányában illetik meg, ugyanilyen arányban terhelik őket a fenntartással járó és egyéb kiadások, a közös tulajdoni viszonyból eredő kötelezettségek és ugyanilyen arányban viselik azokat a károkat, amelyekért nem közülük terheli valamelyiküket a felelősség."

Kétség esetén, vagy ha más arányt nem lehet megállapítani, azt kell vélelmezni, hogy minden tulajdonostársat egyenlő arányban illeti meg a tulajdonjog. A tulajdoni arányok megállapítása a felek megegyezésének hiányában a bíróság hatáskörébe tartozik.

A tulajdonjogból eredő jogosultságok elvileg mindegyik tulajdonostársat az egész vagyontárgyra nézve megilletik, ezért a használat kérdésében mindenképpen meg kell egyezniük egymással.
A megállapodás történhet írásban, szóban és igen gyakran rá utaló magatartással, amikor az egyik fél általa kialakított gyakorlatot a másik fél hosszabb ideig tudomásul veszi, az ellen nem tiltakozik.

A megegyezés szólhat úgy is, hogy az egész ingatlan az egyik tulajdonostárs birtokába kerül. Sajátos esete ennek, amikor a házastársak különválnak és a tulajdonközösség megszüntetéséig egyikük elköltözik otthonról. Gyakoribb, hogy a tulajdonostársak a használatot megosztják. Ez történt időben, amikor a nyaralót egyik hónapban az egyik tulajdonos, a másik hónapban a másik használja, de történhet térben is, amikor az ingatlant közösen lakják. Természetesen a használat mértéke elsődlegesen a tulajdoni hányad mértékéhez igazodik, de a felek megállapodásban teljes szabadságot élveznek, úgy rendezik a használatot, ahogy akarják.

A közösen kialakított használat egyoldalúan nem változtatható meg. Ha a külső körülmények változása miatt az egyik fél számára előnytelenné válik a használat módja, és a másik fél ragaszkodik a régi gyakorlathoz, a bíróság módosíthatja a megállapodást.

Dr. Szentmiklósi Ágnes
A "SANSZ" BT. jogi tanácsadója

ÉRKEZÉS-*DEBRECEN FELŐL* INDULÁS-*PEST-FELÉ*

ÓRA	HONNAN	MEGJEGYZÉS	ÓRA	HOVÁ	MEGJEGYZÉS
4.23	P. LADÁNY	SEBES	4.24	B.pest	NAPONTA
5.21	DEBRECEN	SEBES	5.22	B.pest	NAPONTA
5.35	B.keresztes	GYORS	5.36	B.pest	NAPONTA
6.06	Kisújszállás	SZEMÉLY	6.07	SZOLNOK	NAPONTA
6.34	NYÍREGYHÁZA	SZEMÉLY	6.36	Bpest	NAPONTA
6.44	NYÍREGYHÁZA	SZEMÉLY	6.45	B.pest	A HÉT ELSŐ MUNKANAPJÁN
7.04	DEBRECEN	GYORS	7.05	B.pest Keszthely	VI. 25-ig és IX. 3-tól Szabadnap VII. 4-től -VIII. 28-ig naponta
7.34	MÁTÉSZALKA	GYORS	7.35	B.pest	NAPONTA
8.16	Kisújszállás	SZEMÉLY	8.17	SZOLNOK	MUNKANAP
8.30	NYÍREGYHÁZA	GYORS	8.31	B.pest	NAPONTA
9.39	ZÁHONY-NAGYVÁRAD	GYORS	9.40	B.pest	NAPONTA
10.52	MISKOLC NYÍREGYHÁZA	GYORS	10.53	B.pest	NAPONTA
12.36	NYÍREGYHÁZA	SEBES	12.37	B.pest	NAPONTA
15.06	DEBRECEN	SEBES	15.07	B.pest	NAPONTA
16.13	MÁTÉSZALKA	SZEMÉLY	16.14	B.pest	Hét első munkanapját megelőző nap (vasárnap)
16.27	P.ladány	SZEMÉLY	16.28	B.pest	NAPONTA
16.37	NYÍREGYHÁZA	GYORS	16.38	B.pest	NAPONTA
17.34	Kisújszállás	SZEMÉLY	17.35	B.pest	NAPONTA
18.14	ZÁHONY-NAGYVÁRAD	GYORS	18.15	B.pest	NAPONTA
18.22	ZÁHONY	SZEMÉLY	18.23	B.pestK.K SZEGED	.A hét első munkanapját megelőző nap (vasárnap)
18.34	ZÁHONY	SZEMÉLY	18.35	B.pest	NAPONTA
19.42	ZAJTA-MÁTÉSZALKA	SZEMÉLY	19.43	B.pest	a hét első munkanapját megelőző nap (vasárnap)
20.41	TEMESVÁR-NYÍREGYHÁZA	GYORS	20.42	B.pest	vasárnap nem közl.
21.05	NYÍREGYHÁZA	SZEMÉLY	21.06	B.pest	csak vasárnap közl.

ÉRKEZÉS-*PES TFELŐL* INDULÁS-*DEBRECEN FELÉ*

ÓRA	HONNAN	MEGJEGYZÉS	ÓRA	HOVÁ	MEGJEGYZÉS
5.04	SZOLNOK	SZEMÉLY	5.05	ZÁHONY	NAPONTA
7.07	SZOLNOK	SZEMÉLY	7.08	KISÚJSZÁLLÁS	MUNKANAPOKON
7.37	B.pest	GYORS	7.38	NAGYVÁRAD-ZÁHONY	NAPONTA
7.56	B.pest	SZEMÉLY	7.57	ZÁHONY	NAPONTA
9.02	B.pest	GYORS	9.03	NYÍREGYHÁZA-MÁTÉSZALKA	NAPONTA
10.42	B.pest	SEBES	10.43	DEBRECEN	NAPONTA
12.41	B.pest	SEBES	12.42	NYÍREGYHÁZA	NAPONTA
13.32	B.pest	GYORS	13.33	P.ladány-MAROSVÁSÁRHELY	NAPONTA
13.57	B.pest	SZEMÉLY	13.58	PÜSPÖKLADÁNY	NAPONTA
14.04	B.pest	SZEMÉLY	14.05	MÁTÉSZALKA-ZAJTA	A hét utolsó munkanapján
14.46	B.pest	SEBES	14.47	NYÍREGYHÁZA	NAPONTA
15.36	B.pest	GYORS	15.37	NYÍREGYHÁZA-NAGYBÁNYA	NAPONTA
15.45	B.pest	SZEMÉLY	15.46	KISÚJSZÁLLÁS	NAPONTA
16.12	B.pest	SZEMÉLY	16.13	ZÁHONY-K. K. SZEGEDRE	a hét utolsó munka napján (péntek)
16.32	B.pest	GYORS	16.33	MÁTÉSZALKA-NAGYVÁRAD	NAPONTA
17.04	B.pest		17.05	DEBRECEN	NAPONTA
17.45	B.pest	GYORS	17.46	DEBRECEN	NAPONTA
18.19	B.pest	SZEMÉLY	18.20	DEBRECEN	Hét utolsó munkanapján
18.30	B.pest	GYORS	18.31	NYÍREGYHÁZA BRASSO	NAPONTA
19.12	SZOLNOK	SZEMÉLY	19.13	KISÚJSZÁLLÁS	NAPONTA
19.46	B.pest	SEBES	19.47	DEBRECEN	VII. 1-ig és VIII. 29-től a hét első munkanapot megelőző nap
20.02	FONYÓD-B.pest	SZEMÉLY	20.03	DEBRECEN	VII. 4-VIII. 28-ig NAPONTA
20.35	B.pest	GYORS	20.36	DEBRECEN	MUNKANAP
20.34	Bpest	SZEMÉLY	20.35	DEBRECEN	szabad és munkaszüneti nap
22.46	B.pest	SEBES	22.47	DEBRECEN	NAPONTA

ÁFÉSZ * ÁFÉSZ * ÁFÉSZ * ÁFÉSZ

Tisztelt Tagtársaink!

Az 1992. június 20-án életbe lépett alapszabály szerint szövetkezetünkben a tagsági viszony feltétele a 3000 Ft-os részjegy jegyzése.

A korábban jegyzett 300.-, illetve 500 Ft névértékű részjegyeiket 1995. július 31-ig részletekben is kiegészíthetik 3000 Ft-ra.

További felvilágosítást a szövetkezet központjában adunk

(Törökszentmiklós, Kossuth u. 139.)

Vezetőség

AKCIÓ! * AKCIÓ! * AKCIÓ! * AKCIÓ! * AKCIÓ! * AKCIÓ! AKCIÓ!

1994. június 10-én és 11-én kedvezményes vásárlási akció!

Használja ki a lehetőséget! Ismét olcsóbban vásárolhat az Áfész boltokban.

ÁFÉSZ * ÁFÉSZ * ÁFÉSZ * ÁFÉSZ

TAURINA - AGRÁR KFT

α ALFA-LAVAL

CLAAS

TERÜLETI KÉPVISELŐ

Aktuális ajánlat!

Használt parcella kombájnok

CLAAS

Columbus

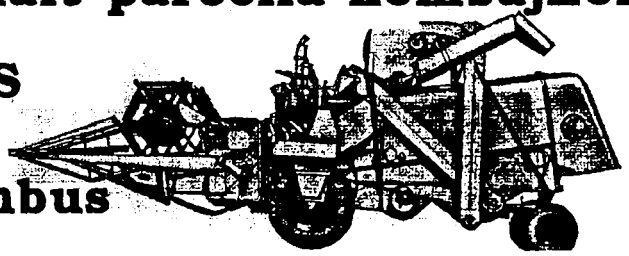

Motorteljesítmény: 29 LE(benzinmotoros)
Vágóasztal szélesség 1,80 m

Ár Szalmaszecskázó szerelve: 290.000 Ft
Bálázóval szerelve: 360.000 Ft

Áraink az ÁFÁT-t is tartalmazzák!

Bála kötöző zsineg
fehér, teljesszárú sodrott
- kiadóssága 350fm/kg
-szakítószilárdsága 2860 Text
-összetétel 100% polipropilén

Ár 133 Ft

Háztáji fejőgép
- Alfa Laval fejőkészülékkel
Ár 109.000 Ft

TÖRÖKSZENTMIKLÓS
Óballai út

Telefon: (56) 375-540 vagy Törökszentmiklós 82, Telex: 23-557

„VILÁGÍTÁST MINDEN KERÉKPÁRRA!"

Május 21-én a Városi Polgárőrség és Városi Rendőrkapitányság közös szervezésében sor került a Molnár Gábor által kezdeményezett „Világítást minden kerékpárra!" akció kibővített változatára. A kibővítés azt jelentette, hogy a kerékpárok hozott anyagból való világítóberendezéssel felszerelése és azok díjtalan javítása mellett a bűnmegelőzés és a tulajdonosok védelme céljából a két szervezet a lakosság által hozott kerékpárokat több helyen gravírozással, gyakorlatilag eltüntethetetlen - csiszolás után is előhívható - egyedi jelzéssel látta el. A kerékpárokat számítógépes nyilvántartásba vették, amely segítségével gyorsan megállapítható, hogy a jelzett jármű kinek a tulajdonát képezi. A több helyen feltüntetett kód gyakorlatilag kizárja a tolvajok számára a lopott kerékpár alkatrészeinek értékesítését is.

A szombati termés 73 kerékpár volt, sajnos időben több jelölésére nem volt lehetőség. De szerdán folytatódott az akció, és

A NAGY ÉRDEKLŐDÉSRE VALÓ TEKINTETTEL A RENDŐRSÉG A KAPITÁNYSÁG UDVARÁN EZENTÚL MINDEN SZERDÁN 1/2 8-12 ÓRA KÖZÖTT VÁRJA AZOKAT, AKIK HASONLÓ IGÉNNYEL JELENTKEZNEK. A MEGJELÖLÉSI AJÁNLAT NEMCSAK KERÉKPÁRRA, HANEM KISMOTORRA, AUTÓSRÁDIÓRA ÉS EGYÉB MŰSZAKI CIKKEKRE IS VONATKOZIK.

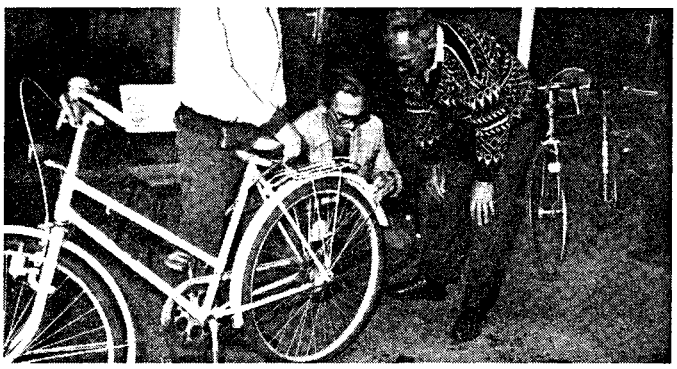

ELFOGYNAK A RENDŐRSÉGI HÍREK?

Hogy a hirtelen beköszöntő meleg okoz bágyadtságot, vagy a javuló közbiztonság teszi, nem lehet tudni, de az előző hónapban kevés bűnözéssel kapcsolatos említésre méltó esemény történt városunkban. A tény mindenképpen örvendetes, a szomorú viszont az, hogy a néhánynak is egy kivétellel fiatalkorú elkövetők a főszereplői.

• • •

Május 16-án a gépkocsizó rendőrjárőrök felfigyeltek arra, hogy a Bocskai úti Tisza Diszkont udvaráról a kerítésen két ember mászik ki. Azok is felfigyeltek a közeledő rendőrkocsira, és menekülőre fogták a dolgot. A járőr tagjai látván, hogy hétköznapi módon nem foghatják el a két gyanús alakot, olyan trükkhöz folyamodtak - a módszert nem áruljuk el -, amely segítségével két tűz közé tudták szorítani a menekülőket. Elfogták F. Sándor és M. Csaba fiatalkorúakat, akik az áruház udvarára azzal a szándékkal másztak be, hogy onnan visszaváltható üvegeket tulajdonítsanak el. A nyomozás során kiderült, hogy rövid időn belül immár negyedik alkalommal látogatták meg a diszkontot ugyane célból. Mindig zsákkal, nagy szatyrokkal felszerelve, s egy-egy alkalommal 60-80 üveget is elvittek. A fiatalok azt is bevallották, hogy április és május folyamán szintén négy alkalommal betörtek a Róbert Sörözőbe, ahonnan váltópénzt, cigarettát, csokoládét, italt vittek el, egy-egy alkalommal 18-20.000 Ft értékben.
Az ügy még nem zárult le.

• • •

Május 19-re virradóra F. Jánosék lakásudvaráról eltulajdonítottak egy Honda Civic típusú személygépkocsit. A tulajdonos bejelentése után a kapitányság országos körözést adott ki, amelynek eredményeként május 24-én délután a járőr Szapárfaluban felismerte és megállította az autót, mellyel egy négy fős fiatalkorú társaság kocsikázott. A kihallgatás során kiderült, hogy a Hondát nem ők lopták el, hanem O. Károly szintén fiatalkorú, aki csak kölcsönadta a haveroknak, mint sajátját, egy miklósi gazdag embertől kapott ajándékát. O. Károlyt, a 604. sz. Szakmunkásképző tanulóját, aki Örményesen lakik, az állomáson várták a rendőrök, de ő észrevéve, hogy nem áll a szokott helyen a gépkocsi - az állomáson kellett volna várnia-, nem szállt le a vonatról, hanem továbbutazott Debrecen felé. A most már személyére vonatkozó körözés eredményként Debrecenben fogták el hajnalban. A nyomozás során már lopásra is fény derült.

• • •

Május 25-én éjszaka szintén egy rednőrjárőr figyelt fel rá, hogy a Róbert Sörözőben betörők vannak. Azok észrevéve a rendőrkocsit, itt is futásra vették a dolgot, de pechjükre a Kölcsey Úti Iskola udvarán Tóth Sándor nyomzóhadnagy és Rúder László törzsőrmester karjaiba futottak. Az egyik elfogottról - Búzás Károlyról - kiderült, hogy már korábban is betört a sörözőbe, ahonnan 20.000 ft értéket tulajdonított el. Társa, Fekete Csaba sem először vett részt hasonló akcióban.

• • •

Május 29-én hajnalban két fitalkorú - E. Imre és Ny. László Tiszatenyőre indult a Polip discóba. Mivel pénzük nem volt, elindultak az általános iskolába, hogy legalább a belépőre való 200 Ft-ot előtemtsék. Az ablakot betörve bejutottak az épületbe, feldúlták a tanári szobát. Mivel pénzt nem találtak, az iskolai büfében folytatták a kísérletezést. Amire vágytak ott sem volt, de hogy ne üres kézzel menjenek el, az ott talált farmerkabátot elvitték.

Útjuk a község egy már bezárt kocsmájába vezetett, amelybe a rács lefeszítése után a WC ablakán keresztül jutottak be. Mivel forintra itt sem leltek, megelégedtek egy számológéppel, némi itallal, rágógumival, s távoztak. A megindított nyomozás során kiderült, hogy E. Imre egy másik barátjával M. Mihállyal már egyszer betört az iskolába, amikor is egy rádiómagnóval lett gazdagabb. A nyomozás ellenük még folyamatban van.

FELHÍVÁS A TELEFON-ELŐFIZETŐKHÖZ!

Törökszentmiklós Város Polgármesteri Hivatalának Műszaki Irodája kéri azokat a lakosokat, akik 1991-92-ben az önkormányzatnál előfizettek telefonra, és időközben lakcímükben vagy leendő telefonjuk beszerelési helyében változás következett be, és azt még nem jelentették be a műszaki irodán, tegyék meg azt 27-ig a polgármesteri hivatal 307-es szobájában.

Jelzésükkel az ügyintézés zökkenőmentessé tételét segítik, amelyet előre is köszön

a Polgármesteri Hivatal Műszaki Osztálya

MEGSZÉPÜLVE, BŐVÜLŐ SZOLGÁLTATÁSOKKAL

AZ IDÉN IDŐBEN NYITOTT A STRAND

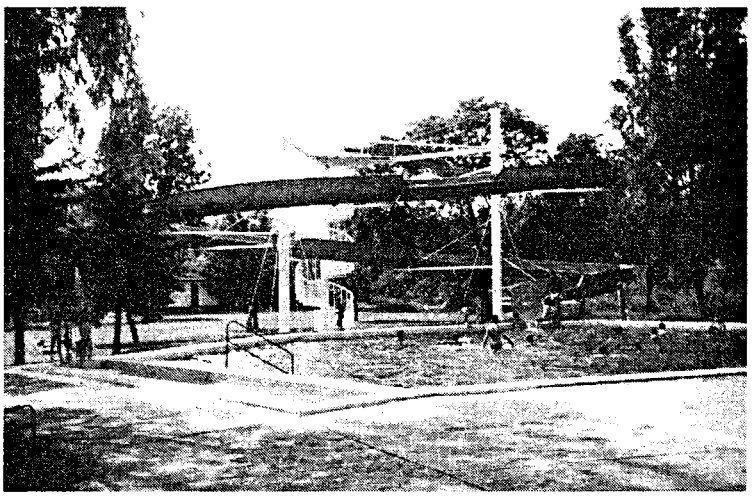

Az idei év strandszempontból jóval szerencsésebb volt a tavalyinál. Akkor még június közepén - dögmelegben - is csak abban reménykedhettünk, talán nem kell az egész nyarat végigizzadnunk, vagy a Tiszára mennünk, ha hűs vizet óhajtunk. Most nem csúsztak a felújítási munkák, nem fenyegetett járványveszély, s a bátrabbak május 21-én - kicsit borongós volt az idő - már nyitott fürdőkapukat találtak. Az már belépéskor látszott, hogy a környezet szebb, mint bármikor valaha is volt:

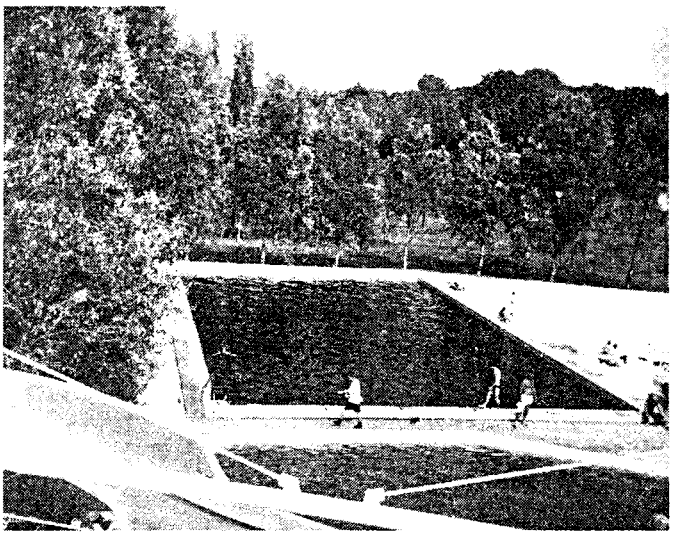

csodálatosan nyírt, locsolt gyep, frissen ültetett tuják, vakító fehérre meszelt medencék, tiszta víz várta a látogatókat, s a szúnyogírtás is megtette a magáét.

A Pócs Zoltánnal és Andrással - a fürdő és kemping üzemeltetőivel - folytatott beszélgetésből kiderült, nem kis munkába került, hogy ilyen korán és ilyen körülmények között várhatták az első vendégeket. Háromszor meszelték a medencét, ötször nyíratták a füvet az egész strand területén, kijavították a hibás csempeburkolatot, a csónakázó tó szélére fűzfákat ültettek. De ezeket csak a nyitáshoz szükséges minimumfeladatoknak tekintették.

Félig kész állapotban van a nyugati színvonalú vizesblokk - WC-kel, tusolókkal, kézmosókkal, mozgássérültek részére készült speciális piszoárokkal, mosogatóval -, hamarosan üzembe lép a nyugati kempingezők számára nyitandó MINI MARKET - ne kelljen reggeliért, vacsoráért a városba menniük -, az öltöző épületében pedig némi átalakítás után hamarosan éjszakai bár nyílik meg.

Javul a helybéli strandolók kiszolgálása is, a fabüfében

egytálételek - hurka, kolbász sültkrumplival, virsli, pulyka- és csirkemellfilé - lesznek kaphatók harmadosztályú áron. A csúszdán - szemben a tavalyival - langyos vízben lehet lecsúszni, a nagymedence vize 20 °C-os, s a gyerekeknek olyan csaptelepeket szereltek fel, amelyek vízágyúszerűen lövik levegőbe a vizet.

Ez a jelen, de az ígéretek szerint a nyár folyamán még egyéb kellemes meglepetések is várnak a fürdőt felkeresőkre. Az biztos, hogy az első fecskék a nyitás napján kellemesen érezték magukat.

- HIRT -

SPORT-SPORT-SPORT

KÖLCSEY-NAPOK A DIÁKOLIMPIA MEGYEI ATLÉTIKAI DÖNTŐKÖN

Május 6-án Szolnokon a Véső úti sporttelepen vette kezdetét az ezévi megyei döntők sorozata a II. korcsoportosok 5-6. osztály négytusa versenyével. A fiúknál az egyéni és csapatversenyben is a Kölcsey Ált. Isk. versenyzői lettek a megyei bajnokok, így ők képviselik városunkat és megyénket a június 8-i országos döntőn, melynek a Népstadion lesz a helyszíne.

Csapatban 2143 pontos teljesítménnyel, közel ötven ponttal utasították maguk mögé a szolnoki Széchenyi Ált. Iskolát. Csapattagok: Földi Attila, Drávucz István, Mészáros Medárd, Bereznai Ferenc, Molnár Attila.

Földi Attila az egyéni öszetett versenyben 685 ponttal, kimagasló eredménnyel győzött az ugyancsak törökszentmiklósi Hajdú Sándor /Bercsényi Gimnázium/ előtt, aki 609 ponttal szintén országos döntős.

A lányok versenyében a kölcseysek 2175 ponttal a harmadik helye végeztek, szoros versenyben az élen haladókkal. Csapattagok: Farkas Éva, Polgár Nóra, Szecsei Veronika, Dorka Emese, Szabó Annamária.

* * *

Május 13-14-én a III. korcsoportosok /7-8. oszt./ megyei döntőjére került sor, ahol az első napon 5 versenyszámban kerültek országos döntőbe a következők:

Földvári Attila		
kislabdahajítás	83.62 m	I. h.
Csontos Rozália		
távolugrás	501 cm	II. h.
4x1000 m Kölcsey fiú váltó	9.13 p	I. h.
/Tóth Imre, Bognár Zoltán, Molnár Gergely/		
4x100 m Kölcsey fiú váltó	49.9 mp	I. h.
/Tajti Gábor, Bussay Péter, Juhász Péter, Pilár Zoltán/		
4x100 m Kölcsey leány váltó	54.3 mp	I. h.
/Lovas Anett, Boda Barbara, Barna Tünde, Csontos Rozália/		

A másnapi többpróba verseny elsöprő törökszentmiklósi kölcseys sikert hozott, hiszen fiú , lány egyéniben és mindkét csapatban elsők lettek, közel 2-300 pontos előnnyel.

Az összetett verseny végeredménye:

Fiú csapat:

T. miklós Kölcsey	4073 pont !!	I. h.
Szolnok Széchenyi	3869 pont	II. h.
Szolnok Mátyás kir. u.	3661 pont	III. h.

Csapattagok: Juhász Péter, Bussay Péter, Bognár Zoltán,Pilár Zoltán, Tóth Imre, Molnár Gergely.

Testnevelőjük: Bertán István

Fiú egyéni összetett:

Juhász Péter	866 pont	I. h.
Bussay Péter	837 pont	III. h.

Leány csapat:

T. miklós Kölcsey	3694 pont !!	I. h.
Szolnok Széchenyi	3357 pont	II. h.
Szolnok Belvárosi	3302 pont	III. h.

Csapattagok: Csontos Rozália, Boda Barbara, Barna Tünde, Bognár Edit, Libor Szilvia, Kovács Adrienn

Testnevelőjük: Takács Mária

Leány egyéni összetett:

Csontos Rozália	869 pont !!	I. h.
Boda Barbara	756 pont	III. h.

A két korcsoport eredménye alapján a köcseysek 11 versenyszámban kerültek országos döntőbe, melyek közül több kiváló eredmény a végső megmérettetésben is előkelő helyezésre várható.

* * *

Május 18-24. között a legfiatalabbak (1-4. osztályosok) megyei felmérő versenyeire került sor háromtusában /30 m síkfutás, távolugrás, kislabdahajítás / melyen átlagban 10-11 testnevelés tagozatos iskola vett részt a megyéből. A Kölcsey Ált. Isk. tanulói itt is több dobogós helyezést értek el.

Eredmények:

1. osztályos fiú csapat	838 pont	II. h.
Ecsédi István	188 pont	III. h.
1. osztályos leány csapat	848 pont	V. h.
Balogh Andrea	234 pont	II. h.
2. osztályos fiú csapat	1143 pont	III. h.
2. osztályos leánny csapat	1199 pont	III. h.
Modla Réka	269 pont	III. h.
3. osztályos fiú csapat	1284 pont	V. h.
3. osztályos leány csapat	1502 pont	III. h.

Serdülő "B" megyei összetett bajnokság

1994. május 27-28-án Szolnokon a Véső utcai pályán a TSE atlétái 32 fővel vettek részt a megyei összetett bajnokságon, s a legnagyobb induló létszámot képvislték a megyei szakosztályok közül. Nemcsak az induló létszámmal, hanem eredményikkel is kiemelkedőt nyújtottak versenyzőink.

Eredmények: 1981 születésűek

Bussay Pétr	"A" változat	1866 p	I. aranyjelvény
Bognár Péter	"C" változat	1016 p	II.
Pillár Péter	"B" változat	1306 p	III.
Szabó Annamária	"A" változat	2113 p	II.
Dorka Emese	"A" változat	2087 p	III.

1980 születésűek

Bori Mihály	"C" változat	1765 p	I.
Lupsán Kálmán	"C" változat	1348 p	II.
Földvári Attila	"C" változat	1239 p	III.
Bognár Zoltán	"B" változat	1892 p	II.
Molnár Gergely	"A" változat	1687 p	III.
Csontos Rozália	"B" változat	3655 p	I. aranyjelvény
/13.0-155-28.30-474-44.2/			
Lovas Anett	"B" változat	2321 p	III.

1979 születésűeek

Karancsi Tamás	8 próba	2993 p	II.
Pilár Zoltán	8 próba	2270 p	III.

Kiemelkedő teljesítményt ért el Csontos Rozália összetett eredményével és azon belül eelért 155 cm magasugrásával, valamint Bussay Péter egyenletesen jó öt versenyszámával, mely mindkettőjüknek aranyjelvényes minősítést eredményezett. Ezen eredmények országos viszonylatban is igen bíztatóak a július 4-6-i országos bajnokságra.

SPORT-SPORT-SPORT

NYITÁNY AZ ORSZÁGOS BAJNOKSÁGON

A TSE atlétáinak május 7-8-a jelentette az országos bajnokságok kezdetét az ifi korosztályúak ügyességi csapatbajnokságával. A Népstadionban megrendezett versenyen az alábbi eredményeket érték el csapataink.

Magasugró csapat 186 cm átlag V.h.
/Bertán G. 192 cm, Erényi A. 192 cm, Kóródi T. 180 cm, Bihari I. 180 cm,/
Gerelyhajító csapat 48.37 m átlag VI. h.
/Bertán G. 58.48 m, Tóth N. 47.40 m, Kóródi T. 45.24 m, Paszternák 42.36 m/
Hármasugró csapat 12.23 m átlag VI. h.
/Bertán G. 13.16 m, Tóth N. 12.22 m, Kóródi T. 12.21 m, Sipos A. 11.35 m/
Távolugró csapat 626 cm átlag VIII. h.
/Bertán G. 662 cm, Tóth N. 657 cm, Nádas Z. 600 cm, Sipos A. 586 cm/

KÉZILABDA

1994. május 28-án Gyöngyösön a Kölcsey Ált. Iskola 5-6. osztályos fiú kézilabda csapata országos területi döntőn vett részt Gyöngyösön.

A fiú mezőny másik két csapata a Hajdúnánási és Erdőteleki Ált. Iskola volt.

Az első mérkőzésen 9 gólos Hajdúnánási győzelem született Erdőtelek ellen. Ezután került sorra a döntőnek beillő Hajdúnánás-T. miklós Kölcsey mérkőzés. A Kölcseysek végig kezükben tartották a mérkőzést csupán a végére pártolt el tőlük a szerencse / 5 kapufa a második félidőben/ így 20:20 lett a végeredmény.

A továbbjutás sorsa az utolsó mérkőzésre az Erdőtelek elleni találkozóra maradt, kilenc góllal kellett győzni. Óriási küzdelemben csak nyolcgólos győzelem született, ami egyetlen találattal a hajdúnánásiak végső győzelmét eredményezte a kölcseysek nagy bánatára. A csapatból mindkét mérkőzésen Földi Attila teljesítménye emelhető ki 11-12 gólos mérkőzésenkénti találataival.

Csodálatos, de nem csoda!

Törökszentmiklósnak először van NB I-es csapata

„Az első edzésen azt mondtam a fiúknak, nyerjék meg a bajnokságot. Tudom ez nagyon felelőtlen kijelentésnek tűnik, de hiszem, hogy ez is benne van a csapatban."

A mondat Tóth András kézilabda szakosztályvezető szájából hangzott el még szeptember elején, a bajnokság kezdete előtt. Amikor biztos, ami biztos alapon rákérdeztem, megjelenhet ez így a Törökszentmiklós és Vidékében nyomtatásban is, visszakérdezett: - Miért ne? Halálosan komolyan gondoltam. - Halálosan komolyan igaza lett. De mi adta a kijelentéshez a bátorságot? Biztos anyagi háttér? Ideális edzési körülmények? Az ezer őrjöngve lelkendező szurkolóval töltött hazai pálya előnye? Nem, nem és nem. Egyetlen dolog: a játékosaiba vetett határtalan bizalom. És ez elég volt. Az ő hite és fanatizmusa a fiúk hite és fanatizmusa lett, akik megvalósították a megvalósíthatatlant: amatőr státuszban, másd osztálybeli csapatokhoz viszonyítva szinte pénz és hazai pálya nélkül, más városból edzésre idejárva előzték meg az ideális körülmények között dolgozó vetélytársaikat is, s alváros történelmében először NB I-be feljutó csapatot adtak Törökszentmiklósnak. Olyant, amilyenből a Dunán inneni fél országrészen csak öt van, s azok is olyan nagyságrendű városokban, mint Szeged, Szolnok vagy Debrecen.

S érték el ezt az eredményt úgy, hogy a végső győzelem az egész bajnoki évad folyamán igazából csak egyetlen pillanatban volt kérdéses, s külső segítségre csak egyetlen pillanatban szorultak. Három fordulóval a bajnokság vége előtt - szinte így volt ez az egész szezonban - két ponttal vezettek a vetélytárs, a Cegléd előtt, úgy érkeztek annak otthonába. Ha ott győznek a fiúk, már lefutott meccs. De nem győztek. A nagy tét okozta görcs, a hazaiaknak fújó bírók éppen a döntő pillanatokban, a célba érés előtt siklatták ki a vonatot. Először, de a legfontosabb percben került a rivális kezébe a döntés. de mint a mesében, győzött az igazság , a hős elnyerte jutalmát. Az utolsó előtti mérkőzésen a Kiskunmajsa Cegléden győzött, s a miklósi fiúk ismét kezükbe vehették sorsukat. És többet nem is engedték ki. Az utolsó mérkőzés Szolnokon - ilyen az élet - a Ceglédverő Kiskunmajsa ellen már népünnepély volt. Öt gólos magabiztos győzelem, 's utána öröm, önfeledt boldogság, pezsgő. Május 28. - BAJNOK ÉS NB I-ES A TSE.

Másnap Tóth András arra kér, hagy ne nyilatkozzon. Várjunk néhány napot, csillapodjon a határtalan öröm, higgadjanak le egy kicsit a fiúk is, meg talán nem csak a bajnokság megnyeréséről kellene írni. Hanem a hogyan továbbról is. Mert most már az az igazi nagy kérdés.

Igaza van. A következő számunkban a múltról és jövőről is többet tudunk mondani.

Pásztor

Gyógyszertári ügyelet

Június 4-5.	15/66	Almásy u. 2.
Június 11-12.	15/66	Almásy u. 2.
Június 18-19.	15/66	Almásy u. 2.
Június 25-26.	15/66	Almásy u. 2.
Július 2-3.	15/67	Kapisztrán út
Július 9-10.	15/68	Kossuth u. 83.
Július 16-17.	15/66	Almásy u. 2.
Július 23-24.	15/66	Almásy u. 2.
Július 30-31.	15/66	Almásy u. 2.
Augusztus 6-7.	15/66	Almásy u. 2.

Kossuth-hagyományok Törökszentmiklóson

A Helytörténeti Gyűjtemény és a Városi Könyvtár pályázatot hirdet Kossuth Lajos halálának 100. évfordulója alkalmából felnőtteknek és fiataloknak.

A jeligés pályázaton egyénileg, vagy csoportos munkával lehet részt venni. A kézírással és gépírással készített pályázatok terjedelme felnőtteknek 10-15 oldalnyi, fiataloknak 5-10 gépelt oldalnyi lehet.

Beküldési határidő: 1994. augusztus 20.

Felnőtt kategória díjazása:
I. helyezett:4000 Ft
II. helyezett:2000 Ft
III. helyezett:1000 Ft
Ifjúsági kategória díjazása:
I. helyezett2000 Ft
II. helyezett:1500 Ft
III. helyezett:1000 Ft

Eredményhirdetés a városi Kossuth Emlékülésen 1994. szeptember második felében lesz.

A TÖRÖKSZENTMIKLÓS ÉS VIDÉKE áprilisi száma „Új utakon a Városi Könyvtár" címmel ismertette a könyvtár tevékenységét és szolgáltatásait.

A helyi önkormányzatról szóló szakaszból - sajnos - kimaradt a következő három mondat:

„Az önkormányzat segíti a számítógépes program létrehozását. Erre külön támogatást biztosítottak. A háromlépcsős programból 1992 óta már két szakasz megvalósult."

Kérjük szíves elnézésüket!

GYERTEK TÁBOROZNI AZ „APÁRÓL-FIÚRA" ALAPÍTVÁNNYAL 1994. JÚLIUS 23-30 -ig!

Sátortáborunkat az idén Bartapusztán verjük fel, 7-14 évesek számára.
Programunkban szerepelnek:
- Kézműves foglalkozások:
gyöngyfűzés, népi bőrművesség, faragás,
gyékényezés, szalmafonás és még sok más.
- Népzene, néptánc
- Mindenféle szokásos tábori program:
vetélkedő, éjszakai túra, tábortűz, stb.
Részvételi díj: 3000 Ft/fő, testvéreknek személyenként 500 Ft kedvezmény!!!
Részletfizetési kedvezmény
Jelentkezni lehet a Városi Művelődési Központban
Bukta Évánál, június 30-ig.
MINDENKIT SZERETETTEL VÁRUNK!

A MÁSODIK SZENTMIKLÓSI NAPOK PROGRAMJA TÖRÖKSZENTMIKLÓSON
1994. július 15-17

ELŐRENDEZVÉNY (július 1-2):
- **ROCKFESZTIVÁL** az Ifjúsági Parkban
ORSZÁGOS SZALMAFONÓ ALKOTÓTÁBOR
(július 13-20): Szenttamáson az Almásy kastélyban

Július 15 péntek
12,30 **KI NYER MA?**
a Magyar Rádió Zenei vetélkedője a Városi Művelődési Központban
14,30 **A MÁSODIK SZENTMIKLÓSI NAPOK MEGNYITÁSA**
15,00 A MŰVELŐDÉSI KÖZPONT Pincegalériájában kiállítás megnyitása
16,00 **MIKLÓS KUPA** kispályás labdarúgó torna
17,00 **SZA-MA-BA trió** a Városi Központ házasságkötő termében
18,00 A Törökszentmiklósról Elszármazottak Baráti Körének második összejövetele a Helytörténeti Múzeumban
20,00 **ÖRÖM KONCERT** a Művelődési Központ Pódiumtermében
21.30 Nosztalgia Bál a házban
Július 16-án szombaton
A „KAKAS" JEGYÉBEN
9,00 **FUT A „TÖRÖK"** futóverseny
9,30 **TÉRZENE** a Kodály Zoltán Zeneiskola fúvószenekarának műsora
10,00 **HAGYOMÁNYOS KÉZI ARATÓBEMUTATÓ ÉS VERSENY**
11,00 **ARATÁS KOMBÁJNNAL** - bemutató
11,30 Szentmiklósi Szövetség települések amatőr csoportjainak bemutatkozása
12,00 Ebéd a tarlókonyhákból
13,00 ÜNNEPÉLYES EREDMÉNYHIRDETÉS ÉS DÍJKIOSZTÁS
13,30 **TÉRZENE** a Kodály Zoltán Zeneiskola fúvószenekara
14,00 AZ ELSŐ TARGONCAVEZETŐI VERSENY
15,00 **MIKLÓS NÉPTÁNCEGYÜTTES** műsora és táncház
16,30 **FEHÉR CSILLAG** cigány folklór csoport műsora
19,00 **NOSZTALGIA BÁL** a HÁZ-ban
Július 17-én vasárnap
10,00 ÜNNEPI **SZENTMISE** a Római Katolikus Főtemplomban
ÜNNEPI ISTENTISZTELET a Református Templomban
11,30 ARATÓFELVONULÁS lovak, kocsik, hintók
SZENTTAMÁSI PROGRAM
az Almásy kastély parkjában
12,30 A bejáratnál Török Mihály tárogatón játszik
TÉRZENE
13,00 ARATÓMŰSOR

13,30 LOVASBEMUTATÓ
13,00 a lovaspálya mellett
HANCÚR-VÁR
a gyerekeknek
15,00 GYERMEKKABARÉ a DEFEKT - duó műsora
16,00 EZ+AZ vidám műsor felnőtteknek
17,30 a MIKLÓS NÉPTÁNCEGYÜTTES műsora
18,00 FEHÉR CSILLAG cigány együttes folklór műsora
18,00 ÖKOMENIKUS KENYÉRSZENTELÉS és ÁLDÁS
a kastély kápolnájában
20,00 ARATÓVACSORA előrendelés alapján, irányár: 300 Ft
02,00 ARATÓBÁL
A részleteses programról júniusban műsorfüzet jelenik meg!

Törökszentmiklós és Vidéke Független Közéleti Lap
Szerkesztőség: Törökszentmiklós, Kossuth út 135. ☎: 13
Levélcím: 5201 Törökszentmiklós, Pf.:100
Főszerkesztő: Pásztor Gábor

Kiadásért felelős:
Törökszentmiklós és Vidéke Újság Alapítvány
ISSN 0866-1839
Készült a MEZOPRINT Reklámiroda gondozásában
Törökszentmiklós, Táncsics M. út 62. ☎: 06-60-387-199
Tervezőszerkesztő: Nagy János