Törökszentmiklós és Vidéke

35,- Ft | V. évfolyam 7. szám 1994. július 15. | Független közéleti lap

TELEFONT CSAK 95 VÉGÉRE ÍGÉR A MATÁV

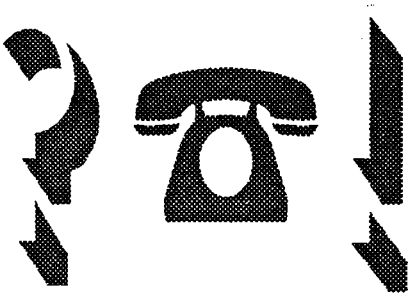

KÖZÖLJÜK AZ ÚJ BUSZMENETRENDET

KÖNYVHETI RIPORT CSALOG ZSOLTTAL

a 11. oldalon

MIÉRT BERZENKEDIK A HIVATAL A KÁBELTÉVÉ ELLEN?

válaszunk a 3-4. oldalon

ŐSZTŐL NB I-BEN SZEREPELNEK A KÉZISEK

Jobb minőségű és olcsóbb kenyeret ígérnek

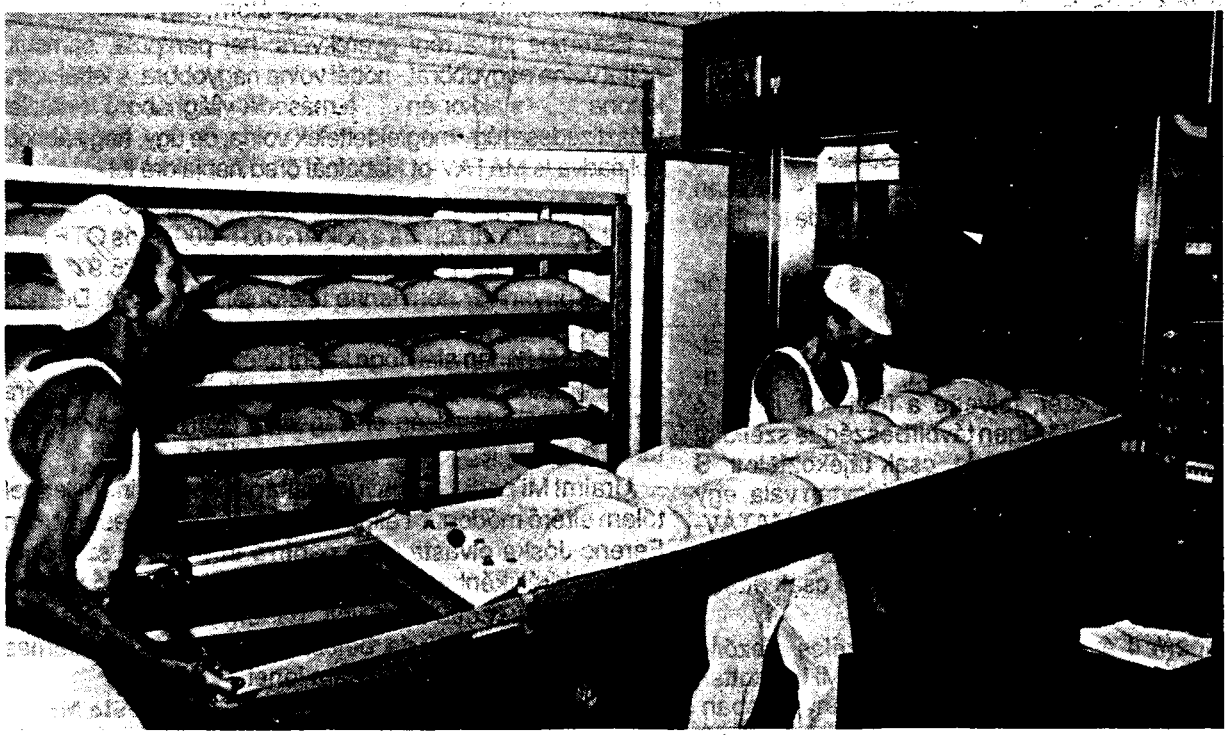

PÉKÜZLETET NYITOTT AZ ÁFÉSZ

TELEFON TUDAT-HASADÁS

Tegnapelőtt COM, Tegnap-COM, Holnap-MATÁV?

Igen, holnap, azaz "Morgen-phon" lesz hát a telefon a mi kis városunkban.

Tudathasadásos szójátékok kavarognak az agyamban, gyermekkorom ökörködéseiből: apafej, hogy kell a körtét ragozni?- Én körte, te körte, ökörte. Igen, én ökör - dűtöm magamba a hűtött ásványvizet, mégis forr öreg agyam képviselő-testületünk legutóbbi ülésén.

Ha én még egyszer születnék! Nem akarnék sem sörös-kocsis, sem mozdonyvezető lenni, én bizony csak MATÁV lennék, mert az az igazi. Ciklus elején beszedném a pénzt, s ígérnék, ciklus végén átverném a komámat (Com-omat), tovább ígérnék, de tenni, nem tennék semmit. Marhajó munkakör, ugye? Na, legfeljebb adnék egy tájékoztatót.

Mert ha hiszik, ha nem, velünk valahogy ez történt.

Váltottuk a rendszert, mint egyszeri ember a fehérneműt. Aztán JOBBRA ÁT! - irány Európa - igazodás jobbra, lépés indulj! S dúlni kezdtünk - a méregtől. Morgás a sorban. Hogy a jó francban lehet Európába menni, mikor nincs telefonunk, hogy odaszóljunk, HELLÓ JOHNIKÁM, mink innejd a Tisza mellül elindultunk, s gyüvünk, mint az istennyila. Egy pár fővel többre terítsetek az Európa-asztalon, mert megéhezünk, mire az Egység állj! vezényszóra nálatok koppan a sarkunk megérkezvén. Valahogy így. Tehát első feladat: telefont kell fejleszteni! Igen ám, de a POSTA nem vállalkozott. Akkor vajúdott, s megszülte a kis MATÁVOT, akinek tájékozódnia kellett, mert úgy csinált, mintha azelőtt sose látott volna telefont, hiszen éppen most bújt ki a piros tojásból - na persze nem a vörösből -, BELL-BELL-BELL motyogta, s nem vált partnerré.

Komát kellett keresni, aki jöjjön. Kiabálni kezdtünk stílusosan, németül - komm. Komm. Com, csak így röviden. Nem hosszan, mint 40 évig: igyiszuda - s már jött is a budakörnyéki sváb kománk, dőlt a hadova. Szédült alföldi paraszt lelkünk, s mire mi beléptünk, ő már le is lépett. Igen ám, de mi már szedtük a pénzt, a kedvező árú 15 ezer forintot készülékenként maszektől, 30 ezret a közületektől, azaz jobban mondva a kövületektől. S nem volt kománk - bocsánat Comunk. A Körös - nem hiába egy ágát sebesnek hívják - gyorsan segítségünkre sietett, hogyha telefonunk nem is, de legalább kománk, azaz comunk legyen. KÖRÖSCOM.

Így jött hát létre a mi KÖRÖS-COMUNK, s vele a piszok jó kilátás a távbeszélőre.

Aztán működni kezdett a Körös-Com, sebességet váltott, lelassult. Igazgatóságot választott, élte a maga mindennapos bürokrata életét, felvette a tiszteletdíjakat, s beszélt, ígért. Először! Aztán igen távoli beszéddé szelídült minden szava, s már nem is ígért, csak tájékoztatott. S mire telvén az évek, baromi türelmünk is fogytán vala, egy sasszéval távozott. Pályázati jogát átengedte a MATÁV-nak, akit már vagy két éve kezdtek ellenzéki körök emlegetni, - na de az ellenzék ne pofázzon, lesse csak otthon egykori pufajkáját!

Eltelt majdnem 4 év, s a versenyben széles mezőny lehetősége dacára egyedül indult a MATÁV. Mi izgatottan vártunk, vajon ki győz ebben a kemény versenyfutásban, hiszen megszűnt a monopólium, monopolhelyzet nincs, él a demokrácia, a „lehetőség", az a bizonyos korlátlan - amerikai lehetőség szabad versenyes magyarított formája. Versenyezzünk egyedül! Hej, te Sztahanov, te drága! De bunkócska vagyok, hogy bedőltem neked MATÁV elvtárs! Azaz bocsánat MATÁV úr, Herr, vagy akár Mister, aki a tényeket úgy kevered, mint mixer a . . .

Mert hát a május 30-i tájékoztatónak mi is a lényege? Sorok közé rejtve mindössze ennyi: telefon nem lesz városunkban 1994-ben egy szál sem. Így az ősszel úgy jár le a mandátumunk, hogy 4 év alatt a telefonfejlesztés ügyében ugyan sokat tettünk, de semmit sem csináltunk. Akkor hát ez ügyben miért is voltunk? Na, de azért a MATÁV, az csinál ám még az idén korszerű automata központot annak a 770 előfizetőnek, akinek eddig is volt telefonja. És korszerű díjakat szed a korszerűtlen helyett. Így kell a 30 forintos ikerállomást 450 Ft-os havi díjassá fejleszteni. Nahát, ezért lennék én MATÁV, ha újra születhetnék. Egy csapásra tizenötszörözném meg a bevételemet, s máris volna pénz a fejlesztésekre. Hiszen számoljunk csak. A 770 előfizető egy hónap alatt 346.500 Ft-ot fizet be, s ezt, ha a fejlesztésre fordítanám, pl. árokásásra! Napi 800 Ft-os közmunkával számolva 430 árokásó dolgozhatna egy napig, vagy 21 választópolgárom egy havi járandóságát is fedezné. Kérdés, vajon egy 40 cm mély árkot egy hónap alatt 21 munkás milyen hosszúságban tudna kiásni. Nem tudom. De nem is folytatom az agytornát. Ki-ki maga is számolhatja, s én, mint MATÁV, már a második havi előfizetésből zsebbe gyűrném az összeg felét, hiszen az örömtől senki sem nézné a kezemet, mert épül a telefonfejlesztés! Lidérces álom, ugye?

Eszembe jut a régi gyerekvers: hej pampula, samsula, nőttél volna nagyobbra! - nőttél volna nagyobbra, s lettél volna katona . . . - s akkor én . . . a második világháború levitézlett utásztizedese, úgy megfektettelek volna, de úgy, hogy álmodból riadva is MATÁV-ot kiabálnál öreg napjaidra is! -

Most az állampolgár oldaláról nézvést: az 1991-ben befizetett 15 ezer forintot. Ha a polgár 3 db 5.000 Ft-os OTP letéti jegybe fektette volna, 1994-ben felvehetne érte 26.913 Ft-ot, s akkor ugyanúgy nem lenne telefonja, mint most. De írja a MATÁV, hogy 1996-ban az új maszek előfizető 31 ezer forintért két hónap alatt fogn kapni telefont, akkor meg minek kellett ugrálnia? Nem gondolt a fagyott veréb pusztulására, amelyből az a tanulság ország-világ előtt, hogy akit tehén takar le meleg legpényével, az ne ugráljon.

Uraim! Mi pedig le vagyunk takarva - hogy finom legyek tőlem eltérő módon. - Telefonunk nem volt, de lesz. Miként Ferenc Jóska olvasta fel a papírra írt magyar szöveget, magyar királyként a nagy árvíz után újra építendő Szeged romjai fölött: seged nem volt, hanem less! Hát azt mi is leshetjük! A pucért, de beleszólni abba sem érdemes, miként ígért telefonunkba sem lehet.

Dr. Süle Mihály

ISMÉT TÁVOLABB A TELEFONTÓL

A MATÁV CSAK 95 VÉGÉRE VÁLLALT GARANCIÁT

Áprilisi számunkban „Tavasszal kezdődik a munka..." c. cikkünkben annak a reményünknek adtunk hangot, hogy városunkban hamarosan elkezdődnek a telefonfejlesztési munkálatok, s az automatizálás eredményeként ez év végére megszólalhatnak az első, digitális hálózatra kapcsolt új telefonok. Igaz, hogy a megyei napilapokban megjelenő nyilatkoztaiban a MATÁV csak a telefonfejlesztés teljes költségét vállalta, s azt, hogy 1996 végére olyan állapotokat teremt a szolnoki primer körzetben, hogy bárhol, bárki beadja igényét, maximum fél éven belül telefonhoz jut, de Sziráki Péternek, a MATÁV fejlesztési igazgatójának márc. 29-i szóbeli tájékoztatása alapján Törökszentmiklósra vonatkoztatva ennél jóval kedvezőbb időpontra lehetett számítani. Az önkormányzat május elejére várta a Távközlési Vállalat negyedéves lebontású teljes ütemtervét, amiből pontosan lehetett volna tudni, mikor, hol kezdődnek el a munkálatok, s milyen ütemterv szerint haladnak.

Nos, az ütemterv megérkezett, csak május eleje helyett május legvégén, nem negyedéves, hanem három évre vonatkozó éves lebontásban, s a munkálatok kezdetére, folyamatára vonatkozó konkrétumokat egyáltalán nem tartalmaz. Megtudhataó belőle, hogy a fejlesztési terv fő célkitűzései megegyeznek a koncessziós pályázat alapkiírásával, mely szerint 1996 végére olyan állapotokat kell elérni, miszerint ez igények 90 %-át 6 hónapon, 96 %-át 12 hónapon belül ki kell elégíteni, ill. a szolnoki primér körzet jelenlegi 16,7 telefon/100 lakás helyett 24,2 telefon/100 lakás sűrűséget kell elérni. A körzeten belül Törökszentmiklós 1994-ben új digitális távbeszélő központot kap, amelyet nagy valószínűséggel még ugyanezen évben üzembe is helyeznek, s amelynek kapacitása 1995-ben 4100 vonalra bővül. **Az ütemterv 1994-re lényegi hálózatbővítést nem tartalmaz, csak a meglevő 777 fővonal kiegészítését 952-re s azok átforgatását az új központra.**

A hálózat érdemi bővítésére 1995 folyamán kerül sor, az év végére a terv 2838 bekapcsolt állomással számol, mely 1996-ban további 900-zal nő. Így 1996 végére a jelenlegi 3,3 telefon/100 lakás helyett 15,8 telefon/100 lakás sűrűség érhető el, mely fedezi is a jelenlegi igényeket. A jelenlegi 16 helyett 48 kártyás, ill. pénzbedobós nyilvános telefonfülkéből lehet lebonyolítani a hívásokat.

Ennyi és nem több szerepel a MATÁV hivatalos leíratában, s ennyiről tudott a jún. 23-i testületi ülésen a képviselőknek beszámolni Szegő János polgármester is. Abban csak reménykedni lehet, hogy a MATÁV gyorsítási lehetőségeket alkalmaz, s ha már megvan rá a pénze, nem ragaszkodik a koncesszióban megjelölt 1996-os végső határidejéhez. Ahhoz a korábbi megállapításához viszont, hogy a lakossági vonalakért 31.000, a közületiekért 90.000 Ft-ot kér, tartja magát. Ezért Szegő János javasolta, hogy a testület egy későbbi ülésén rögzítse határozatban az önkormányzat azon állásfoglalását, hogy az 1923 magánszemély befizetőnek a bekerülési költségét a MATÁV által kért összegre a városi költségvetésből egészítsék ki.

- P -

MIÉRT BERZENKEDIK A HIVATAL A KÁBELTÉVÉ ELLEN?

A hivatal alatt jelen esetben a Polgármesteri Hivatal, pontosabban annak Műszaki Irodája értendő, s hogy berzenkedik, magától Tekse András irodavezetőtől tudtuk meg. Mielőtt a nemtetszés okainak kifejtésébe kezdett volna - ismerve az előzményeket -, elébe tettük az Apropó c. információs hetilap 12. és 13. számát, melyekben a következők olvashatók:

12. szám „Törökszentmiklós város Polgármesteri Hivatala, valamint a polgármester úr személyesen engedélyezte a stúdió telepítését, illetve a TITÁSZ RT-vel is létrejött a végleges megállapodás, így a TELE-COOP Kft. elől elhárult minden akadály a telepítés kivitelezésében."

13. szám „Értesítjük Törökszentmiklós lakosságát, hogy kábeltelevíziós rendszerünk fejállomása elkészült . . . A TITÁSZ RT. is hozzákezdett az oszlopok átalakításához..."

- A fentieket olvasva nem egészen érthető, mi kifogása lehet a Műszaki Irodának a kábeltévé ellen. A polgármester hozzájárult a stúdió telepítéséhez, a TITÁSZ-szal pedig megszületett a megállapodás, így a teljes hálózat kivitelezhető a villanyoszlopokon.

- Első hallásra bármilyen paradoxnak tűnik is, a kifogásunk pontosan ugyanaz, mint korábban volt. A Tele-Coop által meghirdetett szövegben némi csúsztatás, pontosabb elhallgatás leplezhető le. Féligazságról tájékoztatják a lakosságot, ami számukra kellemetlen, arról bölcsen elfeledkeznek szólni. Miről is van szó? Márciusban két ok miatt nem láttuk a kábeltévé realizálásának lehetőségét. Az egyik az volt, hogy a Tele-Coop nem nyújtott be engedélyezési tervet a Polgármesteri Hivatalnak, a másik az, hogy akkor még úgy nézett ki, a TITÁSZ nem járul hozzá, hogy idegen kivitelezők telepítsenek kábelhálózatot az oszlopain. Időközben a két cég megegyezett, az Áramszolgáltató Vállalat vállalta az oszlopok átalakítását, s ez alapján a Tele-Coop bemutatta a Polgármesteri Hivatalnak az engedélyezési tervet.

De abban csak a fejállomás (stúdió) és a törzsvonal kiépítésére kértek engedélyt! Ez utóbbi kb. 10 km-es szakaszt jelent, ezt vezetnék a villanyoszlopokon, ami ellen nincs is lényegi kifogásunk. A baj a további 30-40 vagy ki tudja, mennyi kilométer hálózat vezetésével van, ezt ugyanis a kivitelező nem az oszlopokon, hanem a lakossági telkeken, háztetőkön akarja telepíteni. Ez ellen berzenkedünk mi, nem a kábeltévé ellen, hisz arról mi is meg vagyunk győződve, milyen előnyöket tud nyújtani a város lakosainak.

(folyt. a köv. oldalon)

- Tulajdonképpen miért nem tetszik ez a megoldás az Irodának?

- Részben esztétikai szempontok, - hiszen ez a vezetési módszer nagyon rontaná a városképet, - de főleg műszaki okok miatt. A rendszer működtetéséhez erősítők szükségesek, amelyekhez áramforrás kell. Ha ezeket magánházakhoz szerelik, s az áramforrást a lakó biztosítja, ha az netán elutazik, és kikapcsolja az áramot, a hálózat erősítő utáni része üzemképtelenné válik, s a lakosok szolgáltatás nélkül maradnak. Mi történik, ha valahol a vezeték elszakad vagy meghibásodik, s nincs otthon a tulajdonos? Ki és milyen jogon megy be a portára a hibát kijavítani, hiszen az szolgalmi megállapodás nélkül magánlaksértésnek minősül. Eltörik a javítás során a cserép, beázik a ház. Ki téríti meg a kárt? Számtalan ilyen és ehhez hasonló probléma merülhet fel, s hogy fel is merül, arra Tiszafüred - ahol a fenti módon épült ki a kábeltelevízió - a legjobb példa. Rengeteg a panasz, a veszekedés, pereskedések vannak kilátásban. Kinek hiányzik ez?

- Miért nem viszi a Tele-Coop az egész hálózatot a TITÁSZ oszlopaira? Ez lenne a legegyszerűbb megoldás.

- Feltehetőleg anyagi okok miatt. A TITÁSZ nem ingyen adja az oszlopait, a javításokat csak saját szakemberei végezhetik, s ennek olyan költségkihatásai vannak, melyeket a Tele-Coop szeretne elkerülni. Azt maga Borsos úr, a kft. ügyvezetője nyilatkozta, hogy számukra lényegesen kifizetődőbb a háztetőkön való vezetés.

- Végül is lesz-e kábeltévé a városban?

- Ez alapvetően a lakosságon múlik. A rendszer engedély nélkül is kiépíthető, s ha kész, lebontani nem lehet. A kérdés az, hogy a magánemberek, a lakosok hozzájárulnak-e, mert az ő engedélyük viszont a telkükön, házukon való vezetéshez szükséges. Gyanús a dolog, mert többen jöttek már hozzánk, hogy nem értik, mit akarnak velük aláíratni, vagy értik ugyan, de nem kívánják rá áldásukat adni. De még akkor sem egyszerű a dolog, ha a tulajdonos jóváhagyja a házán való vezetést, mert a szolgalmi jogot minden egyes ingatlan esetében be kell jegyeztetni a Földhivatalban.

Mi ezt az egészet úgy tartottuk volna fair dolognak, ha a Tele-Coop először engedélyezteti a lakossággal vezetési módszerét, bejegyezteti a szolgalmi jogot a Földhivatalban, s csak ezek után kéri az engedélyt a Távközlési Felügyelettől. Nem így történt, ezért engedélyt sem adtak. Hogy hogyan tovább, ki tudja?

Pásztor

VÁLLALKOZÁSFEJLESZTÉSI IRODA NYÍLT A POLGÁRMESTERI HIVATALBAN

1991 májusában a helyi közösségek (önkormányzatok, szövetkezetek, bankok, vállalkozók) a térség gazdasági életének fejlesztése érdekében létrehozták megyénkben a Vállalkozásfejlesztési Alapítványt, majd néhány hónappal később megalakult a Megyei Vállalkozásfejlesztési Iroda is. Sorban jöttek létre a megye nagyobb városaiban (Jászberény, Karcag, Kisújszállás, stb.) a térségi irodák, s ez év májusában megkezdte működését a Törökszentmiklósi Aliroda is.

Az iroda megfelelő áttekintéssel rendelkezik a különböző fejlesztési programokról, tájékoztatást tud adni azok tartalmáról, futamidejéről, pályázati feltételeiről. A tanácsadók adatbáziskezelő hálózatokkal, tanácsadó cégekkel lesznek közvetlen kapcsolatban, így biztosítani tudják az egész magyar gazdaság vonatkozásában a kooperációs kínálati és keresleti bázisokhoz való gyors és hatékony hozzáférhetőséget.

Szolgáltatásai közé tartozik az adatbázis biztosítása és az információnyújtás, az üzleti tanácsadás, tanfolyamok, szakmai képzések, oktatási fórumok szervezése, a műszaki segítségnyújtás és a szakértői tanácsadás. A szaktanácsadás és az információnyújtás ingyenes, a tanfolyamok részvételi költségének 50 %-át pedig az alapítvány biztosítja.

A kezdő és kisvállalkozók támogatására, vállalkozásuk beindítására a Megyei Vállalkozásfejlesztési Iroda Mikrohitel-programot hirdetett meg, amely keretén belül az érintettek vállalkozásukhoz 10 % saját erő felmutatásával maximum 500.000 Ft hitelhez juthatnak a kereskedelmi bankokénál 8-10 %-kal kedvezőbb kamatlábak mellett. A hitelkérelem benyújtására kistermelők, egyéni vállalkozók és gazdasági társaságok jogosultak, de a lehetőség nyitott a vállalkozással próbálkozó munkanélküliek számára is. A hitel futamideje 6 hónaptól 3 évig terjedhet.

Az iroda a Polgármesteri Hivatal 205. sz. helyiségében működik.

- P -

AZ BIZTOS, HOGY NÁLUK BIZTOS
SZÁMÍTÓGÉPEN A TIPPEK

A Szerencsejáték RT. a helyi Totó-Lottó Kirendeltségnél is bevezette a szerencsejáték-szelvények gépi átvételét. Ez azt jelenti, hogy amikor a fogadó leadja szelvényeit, azok azonnal egy speciális regisztráló készülékbe kerülnek, amely a beadás tényét rögzíti, s erről a játékos is elismervényt kap. Ezzel a módszerrel elkerülhetők a nagy nyereményeknél korábban gyakran előforduló vitás kérdések, hizen a számítógépen rögzített tényekkel nem lehet szembeszállni.

A fogadók biztonságáért hamar megszerették a gépi játékot, s ma már 60 %-uk ezen típussal játszik. A rendszer bevezetése óta három nagy nyeremény - 300-900.000 Ft - ütötte a szerencsések markát, de a számítógépnek köszönhetően ez is kiderül, hogy sokan megkisértik a szerencsét, de azt már nem ellenőrzik, sikerült-e megfogniuk. Sok nyereményért nem jelentkezik gazdája, nem ritkán 3-4.000 Ft-ért sem. Vagy nekik az nem is pénz?

20 % VOLT A VÍZVÁLASZTÓ

Felemás megoldás a pedagógusok „F" kategóriájával

Az Országgyűlés 1992. június 1-jei hatálybalépéssel törvényben szabályozta a közalkalmazottak jogállását, melynek következtében az érintett dolgozókat a megfelelő közalkalmazotti osztályba és fizetési fokozatba kellett besorolni. A besorolás alapja a végzettség és a közalkalmazotti jogviszony ideje, ill. a lehetséges „F" fizetési kategória esetén a tartósan megas színvonalú munka a és a kiemelkedő szakmai teljesítmény volt. Ez utóbbiba való besorolásba a munkáltatót gyakorlatilag semmi nem akadályozta, kizárólag beosztottjai munkájának szakmai megítélése.

A bértáblázat bevezetésére csak 1994. január 1-jével került sor, de már előtte kiderült, hogy az állami költségvetés nem bírja el - vagy nem akarja elbírni - az előmeneteli és illetményrendszer bevezetését, ezért 1993. dec. 19-én sor került a törvény módosítására, benne - egyéb módosítások mellett - az „F" (kiemelt) fizetési osztályba sorolás új szabályozására is, amely igen komoly szigorítást jelentett. A legnagyobb visszalépést jelentő döntés az volt, hogy a lehetséges „F" besorolások bérkülönbözeteit a fenntartónak kell viselnie. Hiába adták be tehát az iskolaigazgatók azon pedagógusok listáját, akik munkájuk alapján megérdemelték volna a kiemelt bérezést, a munkáltató - az önkormányzat - a pénzügyi lehetőségek alapján elvégezte a felülvizsgálatokat, aminek következtében intézményenként sok jól képzett, több évtizede eredményesen dolgozó pedagógus került az eredeti kategóriánál alacsonyabb fizetési besorolásba.

Természetes, hogy ezt a lépést a dolgozók és a munkahelyi kollektívák országszerte - így Törökszentmiklóson is - sérelmezték, több helyen pert indítottak a munkáltató ellen. 1994. márciusában városunkban az intézményvezetők ismét kérték a hosszabb ideje jól dolgozó pedagógusaik „F" kategóriába sorolását, városi szinten 89-ét.

A kérelmeket az Oktatási, Kulturális, Ifjúsági és Sportbizottság több alkalommal tárgyalta, s az önkormányzat anyagi lehetőségeit is figyelembe véve a következő elveket alakította ki:

- Az intézményvezetők csak a már korábban is kért létszám erejéig sorolhatnak át pedagógusokat az adható „F" fizetési osztályba
- Bármekkora is ez az eredeti létszám, egy-egy intézményben csak a tantestület 20 %-ának határáig kaphatják meg a pedagógusok.

Más kitételek is voltak, de a lényeg szempontjából csak ezek voltak a fontosak, mert ezek kötötték meg az intézményvezetők kezét. Hiába vitatta meg a kérdést a szakszervezet, a tantestület, igazságos döntés nem születhetett. Ahol 15-en érdemelték volna, de a 20 %-os határ miatt csak 8-an kaphatták meg, nem lehetett megnyugtató módon dönteni. A névsorok végül is elmentek, s a képviselőtestület döntött: az eredetileg felterjesztettek 59 %-ának megszavazta a besorolást. Akadt ugyan képviselő, aki emelni kívánta a 20 %-os határt, s akadt olyan is, aki 100 %-ot szavazott volna meg, de győzött a „józan„ ész. „Ha nincs pénz, nem lehet mit tenni." Ez még talán el is fogadható, a szomorú az, hogy több képviselő többszöri kérdésére, mikor és hogyan lesz folytatás, mikor kapja meg a besorolást a most valójában igazságtalanul lemaradt 41 %, nem született válasz. **Talán, ha a most szerencsés kartársaik nyugdíjba mennek, talán soha.**

HIRT

ILYEN LESZ BELÜLRŐL A SPORTCSARNOK

Mint korábban azt megírtuk, a képviselőtestület megvizsgálva a leendő sportcsarnok lapunk februári számában ismertetett tanulmányterv változtait, meghatározta azokat a szempontokat, amelyeknek a végső tervezésnek meg kell felelnie, s a három tervváltozatot elküldte az Építész Kamarának és a Városépítészeti Tervtanácsnak szakvéleményezésre. A két szakmai testület egyöntetűen a „Bumeráng" tervet tartotta a legmegfelelőbbnek, s annak továbbdolgozását javasolta a másik két terv értékeinek átmentésével.

Az AXIS Kft. a fentieket figyelembe véve hozzákezdett a csarnok engedélyezési tervének kivitelezéséhez, s a három terv pozitív elemeit egybedolgozva több munkaközi tervváltoztatot készített el. A variációk közül az alább bemutatott alaprajzot fogadta el az önkormányzati és szakmai bizottság, így 95 %-ban biztosra vehető, hogy így néz majd ki belülről a sportcsarnok. Az épület megjelenítése (külső kinézete) további egyeztetést igényel, a végleges és kész engedélyezési terv várhatóan július hó végére készül el.

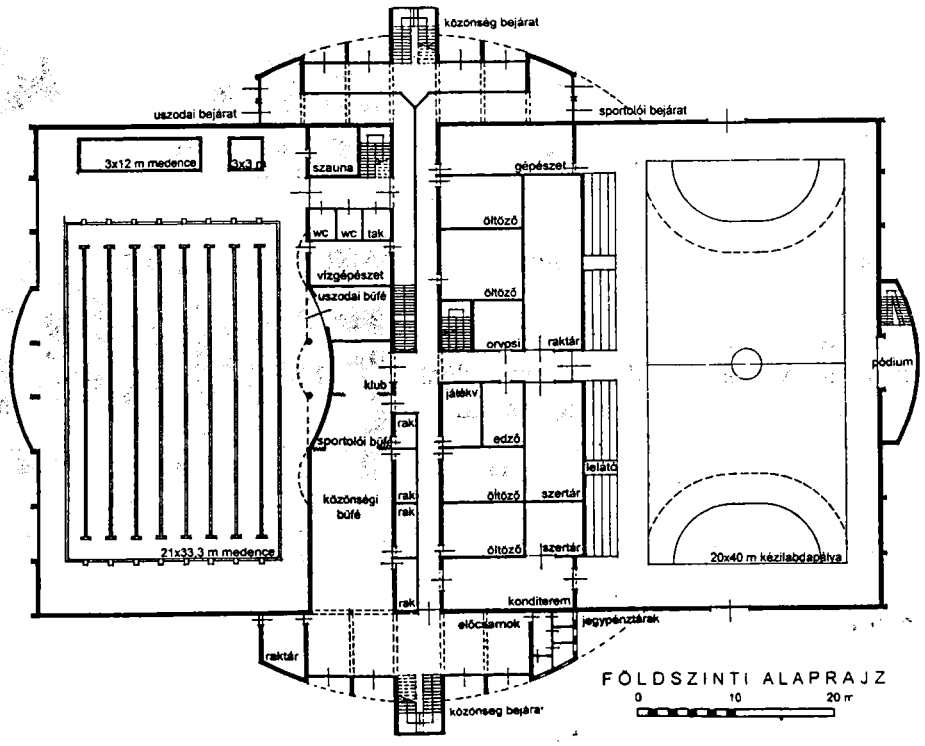

KÉZMŰVESTÁBOR A SZENTTAMÁSI KASTÉLYBAN

Érdekes, hagyományteremtő szándékú kísérletbe kezdett az idén nyáron a Művelődési Központ kollektívája. Miután a központnak már évek óta működnek sikeres kézművesműhelyei, gondoltak egy nagyot: - Miért ne lehetne a kézművesség alapismereteit az érdeklődőkkel egy nyári tábor keretében elsajátíttatni? A gondolatot tett követte, s jún. 27. - júl. 3-ig egyhetes turnust szerveztek az ideális környezetű Almásy-kastélyban. A Szabó Györgyné vezette táborba 26-an jelentkeztek, s nem csak Törökszentmiklósról, hanem Ceglédről, Abonyból, Szolnokról, Kuncsorbáról, sőt még Szegedről és Székesfehérvárról is. A társaság igen vegyes volt, a négy éves kislánytól a negyven évesig minden generáció képviselte magát, akadt itt házaspár, de kétgyermekes család is.

A jelentkezők elsősorban a kosárfonás, bőrművesség és szövés alapjaival ismerkedhettek meg, de belekóstolhattak a gyöngyfűzés, origami, nemezezés és szalmafonás titkaiba is. S mindezt hozzáértő szakemberek segítségével. **Lakatos Ernő** kosárfonó iparos Tiszapüspökiből érkezett, s mint elmondta, örült, hogy eleget tett a felkérésnek: *-Igaz, hogy egy hét alatt tényleg csak az alapokat lehet elsajátítani, de tanulóim nagyon szorgalmasak, s akad köztük olyan ügyes is, aki három nap után elkészített kosarával nyugodtan, szégyenkezés nélkül kimehet a piacra. Csak azt sajnálom, hogy ilyen rövid az idő, mert a kedvet látva, három hét alatt ezeknek a gyerekeknek sokkal többet lehetne megtanítani.*

Balla István bőrész szinte már hazajár Törökszentmiklósra. Volt már kiállítása a Pincegalériában, itt rendezgette az országos körútra induló Tolnay-kiállítás anyagát, s bőrműves tanfolyamot vezet egész évben a Művelődési Központban. Nála ízelítőt kapnak az iparművészetből, megtanulják, hogyan lehet a bőrrel dolgozni, mi mindenre lehet azt fölhasználni.

A kézműves foglalkozások mellett a szervezők egyéb programot is nyújtanak. Volt ismerkedési est, bátorság próba, kecskefejés és lovaglás, táncházzal kapcsolt műsort adott a Miklós Néptáncegyüttes, fellépett a Fehér Csillag zenekar, Halkovics János, a Magyar Rádió volt zenei osztályvezetője pedig hangszerbemutatót tartott.

A tábornak igen nagy sikere volt, s mint elmondták, a résztvevők és szervezők jövőre ugyanitt szeretnék folytatni.

HIRT

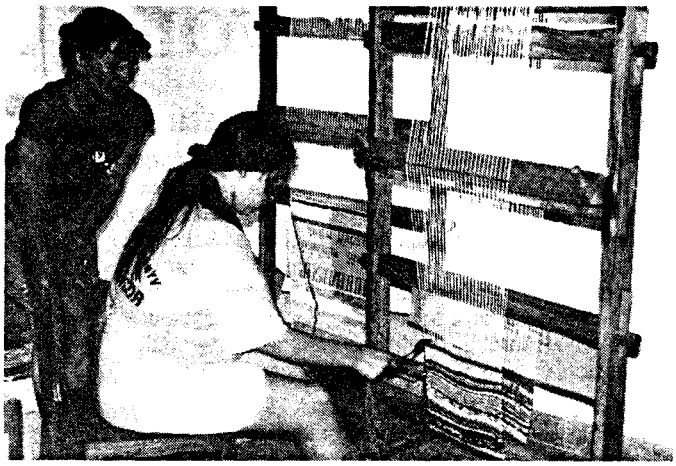

„ADJ ESÉLYT MAGADNAK!"

PÁLYAKEZDŐK NAPJA A MŰVELŐDÉSI KÖZPONTBAN

A tavalyi megyei rendezvény kedvező tapasztalatait figyelembe véve az idén fél napos programot szervezett a Megyei Munkaügyi Központ Törökszentmiklósi Kirendeltsége pályakezdő fiataloknak a Művelődési Központban. Az „Adj esélyt" rendezvény elsődleges célja a ezen fiatalok elhelyezkedésének segítése volt, amit a szervezők játékos, szórakoztató formában is igyekeztek vonzóbbá tenni. Az előcsarnokban munkaerő-közvetítők várták a pályakezdő munkanélkülieket, akik - mivel iránt nem nagyon mutatkozik kereslet - sajnos többnyire csak regisztráltathatták magukat. Nem sokkal odébb, a házasságkötő-teremben a munkáltatók hallgathattak gazdasági témákban előadásokat neves szakemberektől, egy fokkal lejjebb pedig, a Pincegalériában Boróczki Orsolya fiatal művész kiállítását tekinthették meg az érdeklődők.

Boróczki Orsolya a mikrofon előtt

Az emeleti helyiségek egy részében videofilmes vállalkozási ismeretek előadása, munkajogi tanácsadás, külföldi munkavállalással kapcsolatos tájékoztató folyt, másutt számítógépes orientációs és érdeklődési vizsgálatok, játékfilm bemutatók, pszichológiai csoportos és egyéni foglalkozások zajlottak. Mindezek mellett a Pódiumteremben 9-től 13 óráig színes, szórakoztató, nonstop műsor pergett, néptánc bemutatóval, az oktatási intézmények bemutatkozásával és sok-sok játékos vetélkedővel, melyeken komoly nyereményekhez is lehetett jutni. Hogy zenében se legyen hiány, fél-félórás produkciót nyújtott a tiszatenyői HARRY JAEN, a törökszentmiklósi NONSENSE és a szintén helyi, egészen fiatalokból álló (15-16 év) BIG BOTTOM együttes.

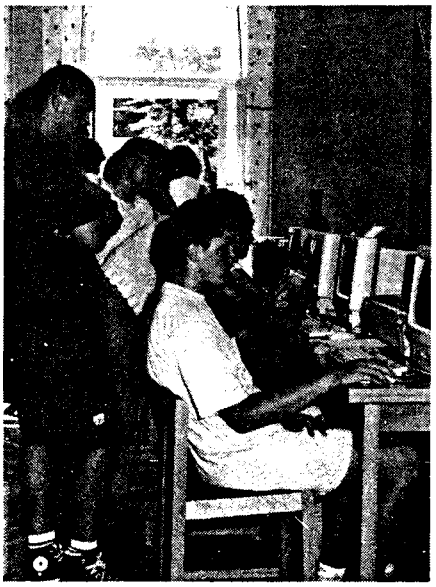

Nagy sikere volt az édeklődési teszteknek

A látottak alapján a rendezvényen megjelenő igen szép számú fiatalság nem bánta meg, hogy a fél napját itt töltötte.

Színpadon a Big Bottom együttes

Dr. Kerékgyártó Imre a kamarák szerepéről beszél

Vetélkedők és nézőik

ÚJ UTAKON A HÁZIORVOSOK

Amikor 1992-ben az egészségügyi törvény egyik alapvető mozzanataként bevezetésre került a háziorvosi rendszer, a beteg szempontjából, az ő eligazodása érdekében próbáltuk megközelíteni annak lényegét. Azt, hogy mit jelent ez az orvos számára nem firtattuk, hiszen elég volt megérteni a dolog ránk vonatkozó részét, aztán ahogy megszoktuk az új módit, el is felejtődött az egész. Az idén tavasztól viszont ismét aktuálissá vált a kérdés, mert az orvosok sorban fordulnak kérelemmel az önkormányzat felé, amelyeknek lényege, magán háziorvosok szeretnének lenni. Miután áprilisban Dr. Gombkötő Gyula volt az első fecske, s csak júniusban követték a többiek - Dr. Tóth Éva, Dr. Tivadar József és Dr. Várhelyi Dániel - őt kérdeztük meg, miben rejlik a változtatás lényege.

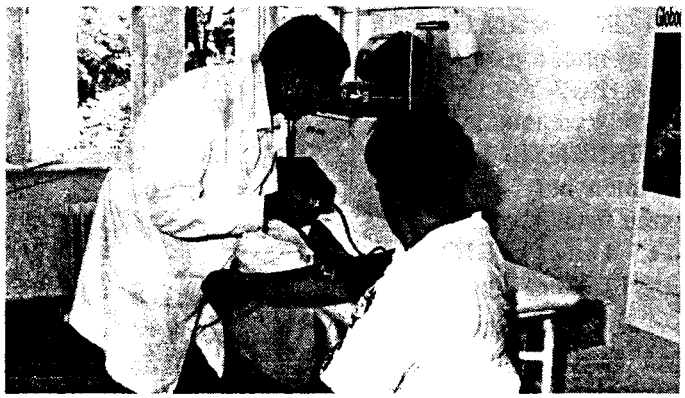

- Megpróbálom - bár egyáltalán nem könnyű - a lehető legegyszerűbben megfogalmazni a választ. Amikor háziorvosok lettünk, egy bonyolult szerződéslánc utolsó láncszemei lettünk. A Társadalombiztosítás szerződést kötött az önkormányzattal és az EGYMI-vel, az EGYMI pedig velünk. A betegek leadták nekünk az egészségügyi kártyájukat, az EGYMI pedig, mint szerződéskötő fél megkapta a TB-től a kártyapénzt. Ő gazdálkodott vele, s a körzeteknek visszajuttatott egy bizonyos összeget, amely az orvosok és ápolónők közalkalmazotti táblázatnak megfelelő fix bérét, mozgóbérként a kártyapénz bizonyos hányadát, gépkocsi használati díjat és területi pótlékot tartalmazott. A többit megtartotta fejlesztésre, az intézmény fenntartására és az egészségügyi feladatok ellátásával kapcsolatos - gyógyszer, műszerek, receptek, stb. - kiadásokra. Magyarán mondva nem mi gazdálkodhattunk a kártyapénzzel, s egy idő után egyre inkább úgy éreztük ezen változtatni kell.

- Nem találták megfelelőnek az intézmény gazdálkodását?

- Hát nemigen. Egy húsz éve praktizáló orvos havonta megkapott bruttó kb. 30.000 Ft-ot, a gépkocsi használati díj nem fedezte az üzemanyagköltséget, velünk fizetették az egész épület fűtését, világítását, takarítását, s úgy éreztük, kevés jut a rendelők felszerelésének fejlesztésére is. Úgy gondoltuk, hogy sokkal előnyösebb lesz a betegek és magunk számára is, ha magán háziorvosok leszünk.

- Mit takar ez az elnevezés? Mit jelent a beteg számára, s milyen előnyökkel jár az orvosnak?

- A beteg számára semmit nem jelent, legalábbis közvetlenül nem. Mivel a magán háziorvosok továbbra is vállalták területük ellátását, a biztosított betegeket ugyanúgy ellátják, mint eddig tették. Ne tévesszen meg a „magán" szó, ez nem maszekot, nem fizetendő orvost jelent. A páciensek észre sem veszik a változást. Számunkra azt jelenti, hogy kiszálltunk a már említett szerződésláncolatból, közvetlenül a TB-vel kötöttünk szerződést, s így mi kapjuk meg a praxispénzt is, azzal mi gazdálkodhatunk. Mi vagyunk a működtető, a TB pedig a finanszírozó.

Miért előnyös ez? Mivel továbbra is az EGYMI épületében, rendelőjében rendelünk, továbbra is fizetjük a fűtés, világítás, víz díját. De csak a rendelőnkét, az pedig jóval kevesebb, mint az egész épület fenntartásának ránk eső része. Magunk vesszük meg a gyógyszert, műszereket, recepteket, stb., s mivel érdekünk, igyekszünk mindent olcsóbban beszerezni, mint az központilag történt. Finanszírozzuk belőle a saját és ápolónőink fizetését, a többi pedig megmarad fejlesztésre, saját rendelőnk fejlesztésére. Sokkal jobban járunk ezzel a formával.

- Lehet ezt már ezalatt a néhány hónap alatt igazolni?

- Nem is akárhogyan. Áprilisban, mikor magán háziorvos lettem, megkaptam az intézményből az addig nála levő megtakarított pénzemet - havonta tettem félre fejlesztési célra - 192.000 Ft-ot. Abból kb. 120 ezerért új berendezést vásároltunk, nyolcvanezret pedig apróbb műszerekre költöttünk. Az azóta összegyűlt kártyapénzből 200.000 Ft

értékben vásároltunk egy színes monitorú számítógépet nyomtatóval, egy oscilloszkópot (érszűkületvizsgáló) és részletre egy testre tehető 24 órás vérnyomás és pulzusmérőt. Jövőre már be van tervezve egy szintén testre rakható 24 órás EKG készülék is. Azt hiszem érzékeltetésül bőven elég. Ha arra gondolunk, hogy a felsoroltak eddig nem voltak - s ki tudja mikor lettek volna -, érthető, hogy miért hangsúlyoztam, hogy e változás közvetlenül nem érinti a betegeket. Mert közvetve nagyon is, hiszen az ő ellátásuk minősége is javul.

- Köszönöm, egyelőre ennyi talán elég is.

Szenzációs Porst ajánlat!
10 színes fotó ajándékba!
Ha az Árvai Fotószaküzletben megvásárol egy 10 felvételes AGFA színes filmet 249 Ft-ért, 10 színes fényképhez jut téritésmentesen.
A film előhívása és a kép kidolgozása ingyenes!
Használja ki a lehetőséget!

ISMERI-E már a FÉNY-SZÖV ÚJ AJÁNLATÁT?
- Aki reggel 8 órakor leadja színes filmjét, már du. 4 órakor gyönyörködhet felvételeiben.
- A többi szolgáltatásunkkal is szeretettel várjuk régi és új vendégeinket légkondícionált üzletünkben.
- Ajándékot nem adunk, de a legolcsóbbak, leggyorsabbak mi vagyunk!!
GYŐZŐDJÖN MEG RÓLA!!

SAJÁT KENYERÜKET ÁRULJÁK

ÁFÉSZ PÉKÜZEM A PARK ÉTTEREMBEN

Az elmúlt évek piaci viszonyainak változásai sok más szövetkezettel egyetemben komoly erőpróba elé állították a törökszentmiklósi ÁFÉSZ-t is. A vezetők szerencsére még idejében felismerték, ha a szövetkezet talpon akar maradni, változtatni kell az eddigi üzletpolitikán, a kialakult mechanizmusokon, s új utakat kell keresni. Az egyik legfontosabb feladatnak az élelmiszerkereskedelem fejlesztését tartották, hiszen bármilyen körülmények adódjanak is, annak van a legbiztosabb piaca, ráadásul kiskereskedelmi forgalmuk 71 %-át adja ez az ágazat. Ezen a területen nagy tapasztalatokkal, biztos háttérrel rendelkeznek, adottak tehát az előrelépés lehetőségei.

- De hol tegyék meg a legelső lépést? - merült fel a kérdés. A választás a sütőipari termékekre esett, hiszen 35 kereskedelmi egységükből 27-ben árulnak kenyeret és péksüteményt, ráadásul ezen a területen különösebb keresés nélkül is akad javitanivaló. Bár Karcagtól Tiszaföldvárig 8 cég szállítja az ÁFÉSZ boltjaiba a kenyeret- lehet, hogy éppen ezért -, mégis gyakran előfordul, hogy nincs friss áru, nem megfelelő a minőség. Az Alföldi Sütödék Vállalat privatizációjakor a szövetkezet kísérletet tett a helyi üzemnél való többségi tulajdonba jutásra, de a próbálkozás nem járt sikerrel. Az akkor készült tervek viszont egyértelműen kimutatták, hogy sütőipari terméket sokkal gazdaságosabb előállítani, mint forgalmazni.

Ez a felismerés, s az a tény, hogy a Park Étterem még a bérleti üzemeltetés mellett is veszteséges, ösztönözte a vezetőséget arra, hogy megvizsgálják egy saját sütőüzem létrehozásának lehetőségeit. A vizsgálódást döntés, azt pedig a gyakorlati megvalósítás követte. A Tanács Lajos vezette Térforma BT-nél megrendelték az átalakítási terveket, tanulmányozták több, más szövetkezetnél újabban üzembehelyezett péküzemet, majd 8 közül választva elfogadták egy magyar-olasz kft. ajánlatát technológiára és gépekre. A kft. szakemberei az átalakított helyiségben jún. 23-án meg is kezdték a vadonatúj olasz gépek összeszerelését, júl. 1-jén megkezdődhetett a próbaüzem, s mire a lap megjelenik, lehet, hogy a nagyközönség is megismerkedhetett az ott készült kenyérrel.

- Mit remél az ÁFÉSZ az új sütőüzemétől? - tettük fel a kérdést Mász Imre elnöknek.

Mindenekelőtt jó minőséget (kenyér ízű kenyeret), gazdagabb választékot, jobb ellátást, s az alapvető termékeknél az eddiginél olcsóbb árakat. Nincs szándékunk olyan széles áruválasztékot előállítani, mint amit boltjaink eddig biztosítottak - ezért számítunk a miklósi sütőüzemmel való további jó együttműködésre -, s nem is akarunk csak fokozatosan előrelépni. Egy műszakkal, háromféle kenyérrel és nyolcfajta péksüteménnyel indulunk, de bízunk benne, hogy a termékeink iránt mutatott igény kikényszeríti a termékbővítést és a második műszak beindítását is.

Természetesen nemcsak a boltjainkba szállítunk, hanem a péküzemhez kapcsolva a Park Étterem tér felőli részén nyitunk egy mintaboltot is, amelyben saját termékeinket árulju k. Nyugodt lelkiismerettel mondhatom, nyitástól zárásig meleg kenyérrel, friss péksüteménnyel várjuk kedves vásárlóinkat.

Az ÁFÉSZ PÉKÜZEMÉNEK TERMÉK ÉS ÁRAJÁNLATA

Alföldi kenyér	90 dkg	56 Ft
Miklósi fehér kenyér	90 dkg	47 Ft
Miklósi házi kenyér	90 dkg	53 Ft
Olasz kenyér	50 dkg	36 Ft
Vizes zsemle		5 Ft
Tejes kifli		5 Ft
Sós kifli		5 Ft
Briós		10 Ft
Fonott kalács	25 dkg	37 Ft
Nagy kifli (sima, sós)		10,60 Ft
Kakaós csiga		17,20 Ft
Töpörtős, vajas pogácsa		8 Ft
Az üzlet nyitvatartása: hétfőtől péntekig	*6-18 óráig*	
szombaton	*6-12 óráig*	

(x)

„Jöjjetek hozzám mindnyájan, kik elfáradtatok és az élet terheit hordozzátok: Én felüdítelek titeket!"

A FATIMAI SZENTÉLY KEGYSZOBRA VÁROSUNKBAN

Egy csendes, szokványos hétköznap volt. Törökszentmiklóson minden ugyanúgy történt, mint máskor. Csendesen, egyszerűen ellátogatott hozzánk a Fatimai Kegyszobor, amely június 11. óta hazánkban három hónapon át 100 városba megy el, hogy ott az embereket imádságra hívja össze.

1917-ben egy portugáliai kis faluban, Fatimában, három pásztorgyermeknek megjelent Mária, s e jelenések óta ez a hely a világ egyik legnagyobb zarándokközpontja. A jelenések óta csodás testi és lelki gyógyulásban részesülhetnek azok, akik idezarándokolnak. Fatima az imádság, a béke, a kiengesztelődés és a bűnbánat helye az Istenben hívő emberek számára. Évtizedek óta járja a világot ez a kegyszobor imádságot, békét, bűnbánatot hirdetve, - s eddig 300 millió ember imádkozott ezen szándékkal a szobor jelenlétében.

Világkörüli útján csak most érkezhetett magyar földre, s így jutott el hozzánk, Törökszentmiklósra. Június 15-én délben Jászberényből érkezett és másnap délig volt itt nálunk a Szentháromság plébániatemplomban. Többezer ember zarándokolt el ide Karcagról, Abádszalókról, Mesterszállásról, Fegyvernekről, Kőtelekről, Szapárfaluból, Szajolból, Kengyelről, Nagykörűből, Szolnokról, Besenyszögről, hogy együtt imádkozzanak a törökszentmiklósi hívekkel. Az egyházközségek lelkipásztoraival az ünnepélyes fogadás és szentmise után egész éjszaka imádságban, a lélek csendjének nyugalmában kértük a Szűz Anyával Isten áldását családjainkra, településeinkre, a Kunságra, hazánkra - és kértük a békét az egész világra. Az éjszakai virrasztásban mindenki megtalálta saját lelkének nyugalmát, kérhetett és kapott erőt és megnyugvást az élet hétköznapi keresztjeihez. De ezt egy híradásban visszaadni nem lehet. Hogy mit is jelent ez valójában, csak azok érthetik meg, akik jelen voltak.

Az együtt imádkozás örömét és élményét emlékezetessé tette az ifjúsági imaóra, az éjféli szentmise körmenettel, a hajnali keresztút, - a közös, imádságos virrasztás.

Mindenki, aki ennek a lebonyolításában közreműködött, szívesen, önként és örömmel tette. Nem volt szemmilyen rendbontás, mindenki békésen imádkozhatott és töltekezhetett a számára sokat jelentő imádságban. Ez az idő oly gyorsan elszállt, szinte észre sem vettük, hogy megvirradt, és elérkezett a búcsú pillanata.

Június 16-án délelőtt közös szentmisében búcsúztunk el a Szűz Anya Fatimai Kegyszobrától, s az délben továbbindult Tiszaújvárosba. És akkor is ugyanolyan egyszerű csütörtöki nap volt, mint máskor, de azok, akik itt együtt imádkoztak, gazdagabban tértek haza otthonaikba, hogy megpróbálják életüket a szeretet és béke útján élni, - úgy, ahogyan ezt Jézus Krisztus tanította, s olyan csendben és egyszerűen, mint ahogyan ezt az Ő édesanyja, Mária megmutatta.

Szeretnénk ezúton is köszönetet mondani mindazoknak, akik a szervezésben segítségünkre voltak: városunk Rendőrkapitányságának, a Kölcsey Ferenc Általános Iskolának és minden névtelen, áldozatkész segítőnknek!

Árvai Ferenc

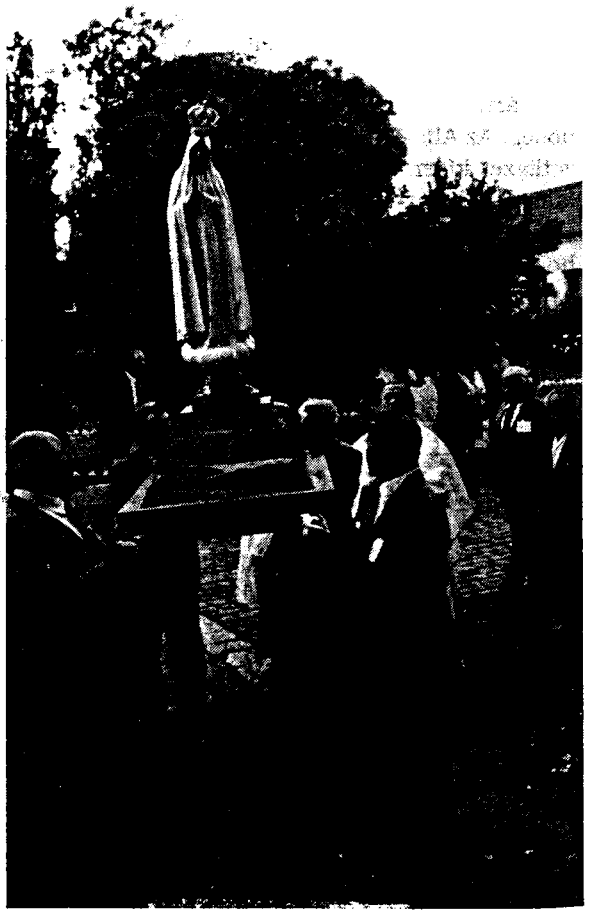

ÜNNEPET A KÖNYVNEK!

Kell a jó könyv! Ezért hívják fel rá figyelmünket a rendezvények már 65 év óta. Az idei könyvhéten Törökszentmiklóson Csalog Zsolt író találkozott az érdeklődőkkel.

A Városi Könyvtár igazgatója megnyitójában arról beszélt, hogy annak idején Klebelsberg Kunó felépíttette a tanyai iskolákat, ahova a nevelők igazi „lámpás"-ként vitték magukkal a könyvet. Napjainkban is nagyrészt a pedagógusokra hárul az olvasás megszerettetésének feladata. Bár a könyvtárak átalakultak a korszerű gépi információra, azért hagyományos feladataikat is ellátják.

Csalog Zsolt szerint is meg kell ismerni az írókat és műveiket vidéken éppen úgy, mint a fővárosban. Ezzel szemben - sajnos - az idei könyvhét erősen Budapestre koncentrálódott. Annyira, hogy az ő új könyve: a FALAK ÉS FALROMOK még a találkozó napjáig nem jutott el Törökszentmiklósra. Így csak bemutatni tudta - dedikálni nem. Rossz volt a szervezés. Sok könyv jelent meg, de Budapesten is kicsi az érdeklődés. Nincs pénz. Pedig kell a könyv az embereknek. Gyatra és szomorú ez az ünnep. Időnk nincs, hajtjuk a munkát, rohanva nézzük át az újságokat, keresve az aktualitásokat. Pár éven belül helyre kellene állni a könyv becsületének! A TV nem jelenthet igazi konkurrenciát. A műveltség hordozója nem lehet igazán a televízió. A könyv a kultúra legfőbb letéteményese.

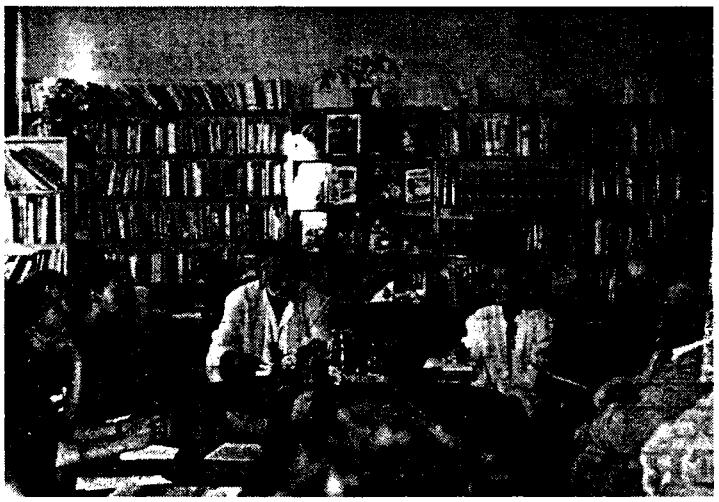

Író-vendégünk nem idegen a megyében, és nálunk is járt már 1990-ben. Szolnokon volt muzeológus, kedveli a vidéket. Nagy élménye volt a surjányi ásatás. Azóta messzire kanyarodott tőlünk. A Néprajzi Múzeum munkatársa lett. Ahogy mondta: Ez jobban érdekelte, mint ami a földben van! - Később szabadfoglalkozású szociológus és író lett. Szépirodalmi művei mellett régészeti, néprajzi, agrártörténeti és szociológiai tanulmányok szerzője. Ezt a félig értekező, félig szépirodalmi műfajt nagyon fontosnak tartja, mert a negyvenes évek végétől lefékeződött a társadalom gondjairól való írás. Később, a 60-as években indul újra a szociográfia. (Sántha Ferenc, Zám Tibor stb.) Ezeknek az íróknak nagy szerepük volt a felelős gondolkodás kialakulásában.

Csalog Zsolt 1985-től 1989-ig New Yorkban élt. A rendszerváltozás után jött haza. Érthető, hogy a beszélgetés során feltett kérdések részben ekörül forogtak:

- Milyen a „kintiek" magyarságtudata?

- Erről csak az első generációnál beszélhetünk igazán. A második megtanulta ugyan „anyáik nyelvét", de nem az anyanyelvét! A kinti születésűek nem beszélnek magyarul. Divatból tanulják-ismerik meg a magyarságot, de nem számítanak hazajönni és magyar módon élni. A házaspárok csak egymással beszélik a nyelvet, a gyerekekkel már nem. 30-40 ezren vannak New Yorkban, de nem zárt egységben. Kiáramlottak a kertes részbe. Már sem egyházközségüket, sem üzleteiket nem tudják eltartani. Mexikó környékén jobb a helyzet.

- Az amerikai ember hallott-e pl. Madáchról?

- Nem! Bartókról inkább! A szellemóriásokról sem. Kocsis Zoltánt és Schiff Andrást ismerik. A nagy karmesterekről (Solti György, Doráti Antal) nem tudják, hogy magyarok. Ott sokan vannak „valahonnan", és ott lettek amerikaiak. Saját költőiket, zeneszerzőiket azért számon tartják.

- Milyen az amerikai életforma? Kell-e félteni tőle a mienket?

- Amerikanizmus! Nekik jó ez a kultúra és életforma, de a kivándorlónak furcsa és nehezen elfogadható. Ami viszont itthon a mi nyakunkba szakad, az ijesztő! Védekezni kellene a francia példa szerint! A filmek ízlés- és erkölcsrombolók, tele agresszivitással. Egy korosztály nálunk teljesen átvette a „hamburger"-divatot. Tele vagyunk idegen elnevezésekkel.

- Miért véli a kritika nehéznek az író új könyvét?

- Ő sem érti, miért „nehezen fogyasztható". Kellenek olyan írók, akik kifejezetten széleskörű olvasóközönséghez szólnak, az ő nyelvükön és az ő gondjaikról. Saját műveit ide sorolja. A FALAK ÉS FALROMOK néhány olyan írást tartalmaz, ami egykor szamizdat volt. Nagyobb része egy „amolyan 1989-től máig ívelő napló". A Kelet-Európában összedőlt falakhoz kapcsolódó gondolatait tartalmazza. Meghallgattuk belőle a „Milyenek a csehek?" című, elgondolkodtató részletet, majd egy másikat is, amit a román forradalom után írt, márciusban.

- Kell-e félteni a magyar irodalmat?

- Attól nem, hogy az olvasó a szépirodalom helyett gyakorlati könyveket vásárol. Ez természetes! Sokkal inkább kell félteni a szirupos, színvonaltalan szerelmi „limonádé"-tól. Sajnos, ezt viszik! Persze, a fáradt ember nem a valós bajokat keresi, hanem a könnyed témákat. Ugyanez van a TV-ben is, megy a sok értéktelen sorozat.

Mivel az író több művében foglalkozik a cigányok életével: Cigányon nem fog az átok; a jászfényszarui cigányság 1971-ben; Kilenc cigány (szociográfiai riportok) - így hallgatósága a cigánykérdést is előhozta. Ezzel kapcsolatban igen érdekes dolgokat tudtunk meg: József főherceg erőfeszítései nem voltak hiábavalók; Alcsuton letelepítette őket és cigányszótárt készíttetett nekik. Ott és a környéken eléggé polgárosultak.

A cigányság művészete gazdag, kultúrájuk feltörekvő. Az eddigi elnyomottságuk megrendítette önbizalmukat. (Párhuzam a négerekkel!!) Most kezdik felismerni saját kultúrájuk szépségét. Nagyon szükséges egy cigányprogram. Az égető szociális kérdések nem halaszthatók tovább! A 70-100 %-os munkanélküliség tarthatatlan. A leszakadókat szabad lenne-e még jobban elhanyagolni?

E témáról szóló művei és többi írásai is kölcsönözhetők a Városi Könyvtárból.

Hajnal Józsefné

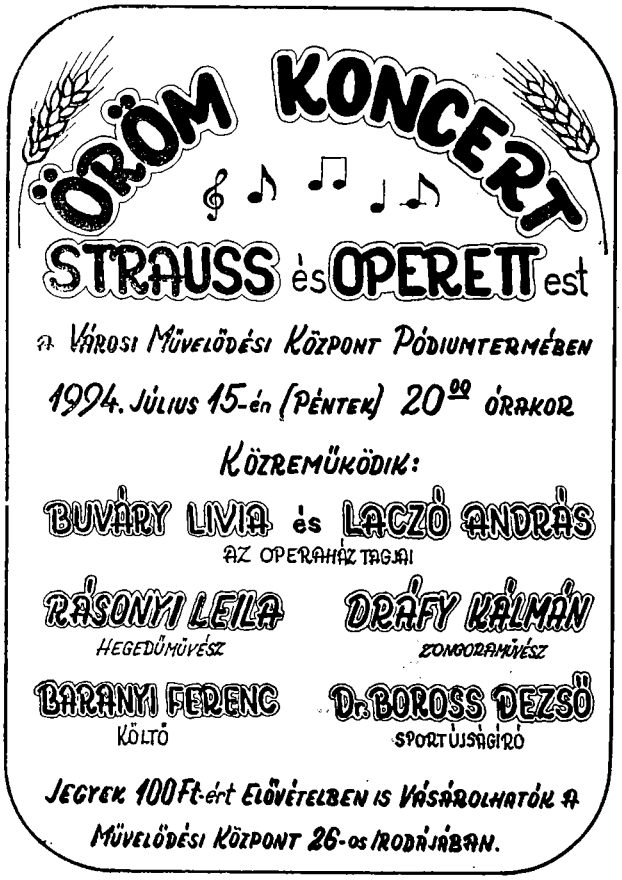

KI NYER MA?
JÁTÉK ÉS MUZSIKA TÍZ PERCBEN

A Második Szentmiklósi Napok keretében július 15-én a népszerű KI NYER MA? Játék és muzsika 10 percben jelentkezik a törökszentmiklósi Városi Művelődési Központban, melyre várják a játékosok jelentkezését és minden kedves érdeklődőt.

A Magyar Rádió ajándékán felül a győztes játékos jutalma az ÁFÉSZ tortája, 2 db jegy a 20 órai ÖRÖM KONCERTRE Strauss operettestre, a július 17-én a Szenttamási Almásy Kastélyban tartandó Aratóvacsorára is 2 db tiszteletjegy.

DÍJÉRT „FUT A TÖRÖK"

A Második Szentmiklósi Napok keretében július 16-án 9 órától „FUT A TÖRÖK" futóversenyre várják a város lakosságát.

8,45: Gyülekező a Hunyadi téren.

9 óra: Rajt. A vasúti sorompóig kocogás, bemelegítés. A sorompótól futóverseny.

Első befutó 1.500 Ft; a második 1.000 Ft; a harmadik befutó 500 Ft értékű vásárlási utalványban részesül.

Nevezni a Művelődési Központ 1. sz. helyiségben mindennap 13 órától lehet vagy a rajt előtt.

KÜLÖN AUTÓBUSZ INDUL JÚLIUS 17-ÉN SZENTTAMÁSRA.

12 óra; 13 óra; 14 óra
Szabadságharcos út; Hunyadi út; ÁFÉSZ Áruház; Buszpályaudvar; 46-os út; Deák F. út; VEGYTEK

Visszaindulás:
17,30 óra; 18,30 óra; 19,30 óra
Buszpályaudvar - Szenttamás
18 óra és 19 óra

Visszaindulás:
01 óra és 02 óra igény szerint.

Viteldíj: 52 Ft/menet. Diákok, nyugdíjasok 50 %-os kedvezményben részesülnek.

Jogi tanácsok

Az ingatlan tulajdonjogának megszerzése A közös tulajdon (III.)

Az előző részben tisztáztuk, hogy minden vagyontárgy tulajdonosát megilleti a rendelkezési jog mint elsődleges és legfőbb jogosultság, továbbá a birtoklás, a használat, a hasznosítás és a hasznok szedésének joga. A közös tulajdon esetén ezek a jogok közösen érvényesülnek, a vagyontárgy hasznai a tulajdonostársakat tulajdoni hányaduk arányában illeti meg, és ilyen arányban terhelik őket a vagyontárgy fenntartásával járó és az egyéb kiadások, a közös tulajdoni viszonyból eredő kötelezettségek és ugyanilyen arányban viselik a beállott kárt is.

A közös tulajdon hasznai és terhei

Ingatlanok esetében ez gyakorlatilag azt jelenti, hogy a közös tulajdonú ingatlanból, akinek nagyobb a tulajdoni hányada, nagyobb részt használhat, bérbeadás esetén arányosan több bérleti díj illeti meg, a föld terméséből több jut neki, stb.

Ugyanígy alakul a kiadások, az egyéb kötelezettségek viselése is. Az adót, az egyéb közterheket mindegyik tulajdonostárs tulajdoni hányada arányában köteles viselni. A haszon eléréséhez többnyire ráfordításokra és munkavégzésre is szükség van, ezeket szintén a tulajdoni hányadok szerint kell viselni. Ha a használat megosztása eltér a tulajdoni hányadoktól - valaki többet használ, mint ami megilleti - a másik felet használati díj illeti meg. Ha a vagyontárgyban kár keletkezik, és ezért nem valamelyik tulajdonostársat terheli a felelősség, a más által nem fedezett kár is a tulajdoni hányadok szerint oszlik meg a tulajdonostársak között.

Döntés a használatról

Közös tulajdonról lévén szó, mindegyik tulajdonostársat egyaránt megilleti a jog, hogy vagyontárgyát birtokolja és használja, de ez nem jelent korlátlan szabadságot, jogait senki sem gyakorolhatja a többiek sérelmére.

A régi bölcsesség szerint „közös lónak túros a háta", a közös tulajdon birtoklása, hasznosítása kérdésében gyakran merülnek fel viták. Ilyen esetekben a Polgári Törvénykönyv szerint a döntés elsődleges módja a tulajdonostársak szótöbbséges határozata. A határozat meghozatalával minden tulajdonostársnak tulajdoni hányada arányában van szavazati joga.

A gyakorlati életben a szótöbbséges határozat nem terjedt el, a tulajdonostársak a vitás kérdéseket inkább igyekeznek szerződéssel szabályozni, és csak ha ez nem megy, fordulnak bírósághoz.

Bár a szótöbbséges határozatot nem szívesen alkalmazzák a gyakorlatban, van egy hely, ahol nélkülözhetetlen, ez pedig a társasház. Társasházban a tulajdonostársak nagy száma miatt sokszor lehetetlen mindenkinek tetsző döntést hozni, ilyenkor nem marad más, mint a többség akaratát „rákényszeríteni" a kisebbségre. A szótöbbséges határozat esetén ugyanis a határozat kötelező, amelynek a kisebbségben maradó tulajdonostársak is kötelesek magukat alávetni.

Előfordulhat azonban, hogy a többségi határozat sérti az okszerű gazdálkodás elveit, vagy a kisebbség jogos érdekeinek sérelmével jár. Ilyenkor a kisebbségben maradók a határozatot bíróság előtt megtámadhatják. A bíróság a birtoklás és használat módját a tulajdoni hányadoknak, a tulajdonostársak jogainak és a vagyontárgyhoz fűződő törvényes érdekeinek, valamint az okszerű gazdálkodás követelményeinek megfelelően szabályozhatja.

Érdekes problémát vet fel a szavazás módja is a társasházak közgyűlésén, amikor gyakran csak az egyik házastárs megy el a közgyűlésre és szavaz házastársa helyett is, holott ha a lakás közös tulajdonukban áll (a házastársaknál általában egyenlő arányban), akkor mindkettőjüket fele-fele arányban illeti meg a szavazati jog, és ezt egyikük a másik nevében csak meghatalmazással gyakorolhatná. A gyakorlatban természetesen nem így szokott lenni, hanem lakásonként egy-egy családtag szavaz. Megjegyzendő, hogy olyan társasházban, ahol nem egyformák a lakásméretek, és ennek megfelelően nem azonosak a tulajdoni hányadok sem, nem egyenlő szavazati jog illeti meg a tulajdonostársakat, hanem a tulajdoni hányad arányában lehet szavazni.

Egyhangú határozat

Eddig a birtoklás, használat, stb., valamint a rendes gazdálkodás körét meg nem haladó kiadásokról volt szó, amelyek esetében elegendő a többségi döntés.

Vannak azonban olyan kérdések, amelyek eldöntéséhez a tulajdonostársak egyhangú határozata szükséges. Egyhangú határozatot elérni igen nehéz, ezért a Polgári Törvénykönyv szűk körben, csak abban az esetben írja elő, ha az feltétlenül szükséges a tulajdonostársak jogainak védelme szempontjából.

Egyhangú határozat szükséges a rendes gazdálkodás körét meghaladó kiadásokhoz, ha a beruházás, felújítás, átalakítás méretei vagy összege a szokásos mértéket meghaladják. Ilyen például az épület bővítése, új helyiségek kialakítása, tető-beépítés, stb.

Ugyancsak egyhangú határozat szükséges az egész ingatlan tulajdonjogának átruházásához, haszonélvezetbe vagy használatba adásához, biztosítékul lekötéséhez vagy más módon való megterheléséhez.

Az egész ingatlanról tehát a tulajdonostársak csak teljes egyetértésben rendelkezhetnek. Ezen belül azonban saját tulajdoni hányadával a tulajdonostárs szabadon rendelkezhet, a saját tulajdoni hányad tulajdonjoga külön-külön is átruházható. Az ilyen szerződések megkötéséhez a tulajdonostársak beleegyezése nem szükséges, lényeges azonban, hogy elidegenítés esetén, a tulajdonostársakat a harmadik személlyel szemben elővásárlási jog illeti meg.

Saját tulajdoni hányadának birtokát vagy hasznai szedésének jogát a tulajdonos átengedheti mkásnak, ami leggyakrabban bérbeadás útján valósul meg, ilyenkor a tulajdonostárs a harmadik személlyel szemben előbérleti, illetve előhaszonbérleti jogot gyakorolhat.

Dr. Szentmiklósi Ágnes
a „SANSZ" BT. jogi tanácsadója

(A következő részben a lomkamra és az egyéb helyiségek használatának szabályait ismertetem a lakásszövetkezeti épületekben.)

RENDKÍVÜLI ESEMÉNY NEM TÖRTÉNT

AKCIÓBAN A TÖRÖKSZENTMIKLÓSI RENDŐRÖK

Jún. 22-én 8-14 óra között az összes rendőrkapitányság részvételével közbiztonsági akció zajlott az egész megye területén. A helyi rendőrök több csoportba osztva különböző területeken végeztek ellenőrző munkát, mely során az volt a rendkívüli, hogy igazán rendkívüli nem történt.

Fókuszba került a piac, ahol elsősorban a külföldi árusítók tartózkodási engedélyét, az általuk árusítottak igazolhatóságát vették szemügyre, de ezen a napon mindent rendben találtak. Igaz, nagy baleknek kellett volna lennie, aki horogra akad, mert megjelenésük után pillanatok alatt elterjedt a hír, itt vannak a zsaruk. Kicsi a város, a rendőrök civilben is ismertek.

Ugyanezen csoport elment az ismert zugszállásadókhoz is, akiknek engedély nélkül szokásuk külföldieknek „szállást" nyújtani, az esetleges csempészáruknak raktárt biztosítani. Itt sem lett még kis fogás sem, hiszen piacnap lévén, aki „otthon" volt, sem volt otthon. Egy helyen zárt ajtókra találtak, a másikon - ahol a tulaj ellen nemrég tettek feljelentést egy nagyobb mennyiségű „adómentes" dohánykészlet lefoglalása után - nem mutatkozott szobáztatásnak nyoma. Egy harmadikon, ahol a tulaj - akinek állítólag engedélye van, csak még nem mutatta be - nem volt otthon, s egy rokon engedett be, már messziről, szagról meg lehetett állapítani, itt bizony laknak. S bár itt sem voltak itthon a vendégek, kiderült, nem is kevesen. Borzalmas piszok, iszonytató bűz a házban, olyan, mint ahol egy szobában tisztálkodás lehetősége - igénye - nélkül esetenként 28-an is alszanak. Igaz, fejenként csak 100 Ft-ért. Ide a rendőrök még visszajönnek, de egészen biztos, hogy nem nappal.

Egy másik csoport Fegyvernek, Tiszatenyő, Kengyel, Tiszabő italkimérő helyeit ellenőrizte. Elsősorban az ittas egyének, fiatalkorúak kiszolgálására figyeltek volna, de délelőtt 10-11 lévén még vendég sem igen találtatott. Talán szerencsésebb volna egy ilyen akciót inkább estére szervezni, de az időpontot a Megyei Főkapitányság határozta meg.

A közlekedésrendészeknek azért akadt némi kis dolguk a néhány óra folyamán. Kiemelten a tompított fényszóró, a biztonsági öv használatát, a szabálytalan előzést és tilosba hajtást figyelték. Az eredmény 23.000 Ft helyszíni bírság, 11 feljelentés lett, két úrvezető pedig, akik szabálytalan előzés után nem álltak meg a rendőri jelzésre, komolyabb következményekre számíthat. Az akció befejeztével nem látszott, hogy bánkódtak volna a rendőrök, amiért izgalom nélkül telt el a nap.

TISZAROFFON MEGVERTÉK A RENDŐRÖKET

GYERMEKNAP A KÖZSÉGGEL KÖZÖSEN

Eredetileg május 29-re és csak saját gyermekeiknek tervezték a gyermeknapot a rendőrkapitányság dolgozói a szép környezetű üdülőfaluban, Tiszaroffon. Úgy gondolták, a falusi környezet érdekes a városi gyerekek számára, ők maguk pedig távol a várostól nyugodtan kikapcsolódhatnak, s mivel rendőrségi busz szállítja háztól-házig oda és vissza őket, egy vagy akár több sört is nyugodtan megihatnak.

Ez utóbbi meg is valósult, az első kettőbe azonban beleszólt a választás, ill. Tiszaroff önkormányzata. A választás miatt csak jún 25-én került sor a megvalósításra, a roffi önkormányzat miatt pedig igencsak kibővült a résztvevők köre. A polgármester ugyanis megkérdezte a rendőröket, nem lehetne-e a gyermeknapi buliba - ha már úgy is ott lesz - bevonni a helybéli gyerekeket. Lehetett. S úgy gondolták, ha már lúd, legyen kövér. Összefogott a Balesetmegelőzési Bizottság, a Független Rendőrszakszervezet, a roffi önkormányzat, kerestek szponzorokat is, és rittyentettek olyan programot, hogy aki ott volt, sokáig megemlegeti.

A Szőke Tisza Vadásztársaság, a Tisza Speed Kft., az Agroff Szövetkezet és a Tiszaroff Mg. Szövetkezet kifizette egy, az újszilvási országos motoros találkozót fényképező helikopter oda-vissza útját, s Roff fölött az ifjúság jutányosan - a vetélkedők nyertesei ingyenesen - repülhettek. A T.miklósi ÁFÉSZ, a Martfűi Sörgyár, a Surjányhús segítségével ebédre lett ingyenes babgulyás, üdítő, jégkrém, s jutalmazásra csokoládé, cukorka, miegymás. Minden résztvevő a falut ábrázoló képeslapot, vonalzót kapott.

Unaloműzőnek volt KRESZ, kerékpáros ügyességi és gyorsulási - a sebességet traffipaxos autó mérte - kecskefejő és sorverseny, kerülhettek a lurkók egyet a rendőrségi motoros hajón, autókázhattak a rendőrségi kocsival, s felülhettek a híres YAMAHÁK-ra is. A program egyik fénypontja a T.roff-Rendőrség felnőtt labdarúgó mérkőzés volt, ahol a falusiak bizony alaposan megverték a rendőröket.

Az emlékezetes napot - 9-től este 8-ig tartott - kb. 350 résztvevő emlegeti még sokáig.

- HIRT -

A Jász-Nagykun-Szolnok megyei Rendőrfőkapitányság üzemeltetésre felajánlja
a Törökszentmiklósi Rendőrkapitányságon lévő büféjét.
Érdeklődni lehet személyesen, munkanapokon 08,00-15,00 óráig a Törökszentmiklósi Rendőrkapitányságon.

APRÓSÁGOK, JÓTANÁCSOK - NŐKNEK

AZ ÜDÍTŐ ALVÁSRÓL

Egy régi bölcs mondás szerint: „az ember fele életét az ágyban tölti, és a jó ágy a fél élet!" Mai szemmel vizsgálva ezt, ha napi nyolc óra alvást veszünk figyelembe, ez is nagyon sok idő. Érdemes arról beszélni, hogyan készüljünk az alvásra, hogy egészségünk és szépségünk javára váljon.

A jó alvás egyik előfeltétele, hogy este zuhanyozzunk le, az egész napi szennyeződéstől megszabadulva kellemesebb lesz a közérzetünk és jobban pihenünk.

Milyen az ideális fekvőhely? Legyen kényelmes, de ne túlságosan puha. A takaró ne legyen túlságosan meleg, a túl meleg takaró alatt az álmunk is nyugtalan lesz. A lábak éjjel jobban pihennek, ha egy összehajtott takaróra helyezzük. A hálóruha kényelmes és bő legyen. Ha szűk a hálóruhánk, elszorítja a vérkeringést és zsibbadást, rossz álmot okozhat.

Alvás előtt jól szellőztessük ki a szobát, hideg időben is. Ne aludjunk elhasznált levegőjű helyiségben.

Ne olvassunk közvetlenül lefekvés előtt vagy az ágyban izgalmas könyveket. Olvassunk inkább vidám témával foglalkozó írásokat, amelyek jó lelki közérzetet eredményeznek. A halk, kellemes zene megnyugtatóan hat az idegekre.

Nyugtató és alvást elősegítő hatása van annak, ha a hüvelykujjunkkal a másik kéz tenyerének közepére gyakorolunk három percig gyengébb majd erőteljesebb nyomást. Ugyanígy végezzük el a másik tenyéren is, ezt a szervezetet megnyugtató nyomást.

Ha valakinek orvosilag megmagyarázhatatlan testi vagy lelki baja vagy alvászavara van, próbálja meg ágyát áthelyezni a szoba másik sarkába vagy esetleg másik helyiségbe. Hátha megszűnnek az alvászavarai, mert kikerül egy esetleges káros ingerzónából. Az alvászavarok megszüntetésére legfontosabb, hogy saját akaraterőnkből tanuljuk meg a testi és a lelki ellazulás művészetét. Erre igen sok szakkönyvet találunk a könyvesboltokban.

MEZÍTLÁB

Olyan lehet a lábnak harisnya és cipő nélkül, mint nekünk az egész évi munka után a vakáció. Ne felejtsük tehát, hogy a legjobb lábmasszázzsal ér fel, ha puha, de egyenetlen talajon járunk mezítláb.

Ilyenkor nyáron ne sajnáljuk az időt a rendes lábápolásra, hisz nem mindegy, hogy a néhány pántból álló szandál mit takar, illetve mit láttat.

Hetenként egyszer végezzünk alapos pedikűrt. Reszeljük le a sarkokon a megvastagodott bőrt, kenjük be Pédi-relax szemcsés kenőccsel, mely szintén ledörzsöli a felesleges száraz réteget, és aztán alaposan krémezzük be bőrpuhító krémmel. Ha a lábszárról eltávolítjuk a szőrzetet, gyorsabban lesz napbarnított a bőrünk. Uszodákban, szaunákban sajnos lábgombás fertőzést lehet kapni, ezért jobb ha óvatosságból műanyag szandált viselünk. Érdemes megtanulni egy egyszerű jótevő lábmasszázst .

1. A lábujjakat egyenként a hüvelykujj és a mutatóujj közé vesszük és erősen masszírozzuk.

2. Széthúzzuk a lábujjakat, és az ujjakat egyenként előre és hátra hajlítgatjuk.

3. Kezünkkel átfogjuk a lábujjakat és a boka körül körkörösen mozgatjuk a lábfejet.

4. Végül mindkét kézzel gyengéd körkörös mozgással a szív irányába masszírozunk.

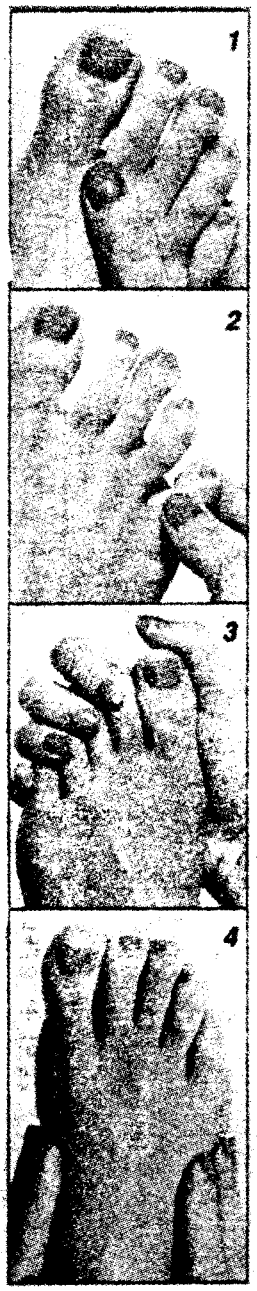

KÖRÖMÁPOLÁS

A körömápolás előtt 5-10 percig áztassuk meleg vízben a kézfejet, hogy a köröm és a bőrréteg is kellőképpen megpuhuljon, vágás közben ne szálkásodjon, ne szakadozzon be.

Jól élezett, pontosan záródó ollóval tudjuk szépen végzi a körmöket. Soha ne vágja ki a sarokat mélyen, s ne hegyezze ki körmeinek végét, mert ezáltal még simogatása is karmolássá válhat. A körömvágással csak az alapformát határozza meg, a végleges kidolgozás majd a reszelésre vár, de ez csak a manikűrözés után következzen, hiszen jól reszelni csak a megszikkadt körmöket lehet.

A körömlemezre lenőtt bőrréteg eltávolítását nevezzük manikűrnek. Helytelen szokás, hogy ezt a bőrlebenyt sokan levágják, elég lenne a manikűrkészlet erre készült tolókájával felkapargatni a letapadt részt. Ha valaki évekig hozzászoktatta e bőrrészt ahhoz, hogy kivágja, már nincs visszaút, akkor rendszeresen vágnia kell. A legtöbb csúnya kéz okozója a helytelen manikűrözési eljárás. Ha megfogadja a jó tanácsot, s idejekorán leszokik erről a bőrvágásról, akkor csak arra kell vigyáznia, hogy a tompa végű bőrollóval óvatosan szoktassa a kis bőrlebenyt arra, hogy ne tapadjon rá körmeire.

Nagyon okosan teszi, aki kézmosás után, vagy a kézkrém bedörzsölése közben - akár saját körmével - végigfut a körömsáncok mentén és feltolja onnan a felpuhult bőrlebenyt.

A köröm végső formálása reszeléssel történik. Finom csiszoló felületű, rugalmas reszelőt használjunk erre a célra. A reszelőt két irányban, oda-vissza kell mozgatni. Egy irányban csak a köröm sarkainál lehet használni a reszelőt, de soha ne befelé, hanem mindig kifelé, a köröm vége felé irányuljon e mozdulat!

Ha a manikűrözés következtében kezünkön valahol sebzés vagy sérülés keletkezik, azt alkoholos vattával fertőtlenítsük le, mert a körömszegély begyulladása, elgennyesedése duzzadt, fájdalmas és nem ritkán deformálódásokkal gyógyuló folyamat.

TÖRÖKSZENTMIKLÓS, AUTÓBUSZÁLLOMÁS
INDULÓ AUTÓBUSZJÁRATOK

ÉRV.: 1994. MÁJUS 29-TŐL

Abádszalók, kh. (3) :
+ 8,37 ○ 13,52 ⊗ 14,50 ⊗ 14,58 17,07

Eger, aut. áll. (4) :
5,57

Fegyvernek, piactér (3) :
⚒ 6,23 ⚒ 7,22 7,37 + 8,37 ⊗ 8,37
○ 8,37 ⚒ 9,02 9,37 ⚒ 10,37 ⚒ 11,37
12,02 12,37 ⚒ 13,37 ○ 13,52 + 14,37
○ 14,37 ⊗ 14,45 ⊗ 14,50 ⊗ 14,58 + 15,37
Ø 15,40 ⚒ 16,17 16,57 17,07 ⚒ 17,47
⊗ 18,52 + 19,17 ⚒ 19,22 + 20,23 ⊗ 20,36

Karcag, aut. áll. (3) :
7,37 ⊗ 16,25

Kenderes, aut.vt. (4) :
5,57 66 11,57 ⊗ 13,15 ⚒ 15,30 + 15,32
⊗ 16,25 ⊗ 18,30

Kengyel, ált. isk. (6) :
⚒ 4,55 ○ 6,55 ▲ 6,55 △ 6,55 ⚒ 10,00
○ 11,10 ▲ 11,35 △ 11,35 ⊗ 12,50 ○ 13,00
▲ 14,20 ⊗ 15,05 ⊗ 16,30 ⊗ 18,40

Kétpó, aut. ford. (2) :
▲ 14,49

Kétpó, Mezőgazd.Tsz. (2) :
39 7,50 39 11,20

Kisújszállás, vá. (4) :
⊗ 13,15 ⊗ 16,25 ⊗ 18,30

Kuncsorba, kh. (2) :
6,51 ▲ 14,49 △ 14,49 ○ 14,49 17,49

Kunhegyes, aut. vt. (4) :
5,57 7,37 66 11,57 ⚒ 15,30 + 15,32

Martfű, aut. áll. (6) :
⊗ 4,45 ⚒ 4,55 ⊗ 6,05 ⊕ 6,10 ⚒ 10,00
△ 11,35 ⊗ 12,50 ○ 13,00 + 13,00 ▲ 14,20
⊗ 16,30 ⊕ 18,15 ⊗ 21,00

Mezőtúr, aut. áll. (2) :
⊗ 11,50 + 11,50 ⊗ 13,15

Szolnok, aut. áll. (5) :
⚒ 4,47 ⚒ 5,44 ⊗ 5,50 6,09 ⚒ 6,23
⚒ 6,29 ⚒ 6,42 ⚒ 6,50 ⊗ 7,10 ⚒ 7,23
⚒ 7,28 ⊗ 7,47 7,48 △ 8,00 ▲ 8,15
+ 8,20 ○ 8,20 + 8,30 8,37 ⊗ 8,53
+ 9,10 ⚒ 9,13 ⚒ 10,10 11,23 ⊗ 12,10
33 12,10 + 13,10 ⚒ 13,13 ⚒ 13,47 + 14,22
⊗ 14,27 ⊗ 14,54 ○ 15,05 + 15,07 ⊕ 15,10
⊗ 15,21 ○ 16,10 ⊗ 16,13 ⊗ 16,58 17,30
31 17,53 + 18,03 18,13 19 19,07 ⊗ 19,13
⚒ 21,10

Tiszabő, takarék sz. (3) :
⚒ 6,23 ⚒ 7,22 7,37 ○ 8,37 9,37
⚒ 11,37 ○ 13,52 + 14,37 ⊗ 14,45 ⊗ 14,58
+ 15,37 Ø 15,40 16,57 ⚒ 17,47 + 19,17
⚒ 19,22 ⊗ 20,36

Tiszaderzs, kh. (3) :
⊗ 14,50 ⊗ 14,58 17,07

Tiszafüred, aut. áll. (4) :
5,57 66 11,57 ⊗ 14,50 ⚒ 15,30 + 15,32

Tiszagyenda, orv.rend. (3) :
7,37 + 8,37 ⊗ 8,37 ○ 8,37 12,02
○ 13,52 ⊗ 14,50 ⊗ 14,58 + 15,37 17,07
⊗ 20,36

Tiszapüspöki, aut. ford. (5) :
8,05 ⚒ 10,50 + 11,55 ○ 13,00 ⊗ 13,15
⊗ 15,05 ⊕ 15,20 ⊗ 16,10 ⊗ 17,10 ⊕ 17,10
19,20 ⊗ 20,25 ⚒ 23,28

Tiszaroff, Hősök tere (3) :
7,37 + 8,37 ⊗ 8,37 ○ 8,37 12,02
○ 13,52 ⊗ 14,50 ⊗ 14,58 + 15,37 17,07
⊗ 20,36

Törökszentmiklós, vá. (1) :
⊗ 4,45 ⚒ 4,55 ⊗ 6,05 ⊕ 6,10 ⚒ 6,19
○ 6,55 ▲ 6,55 △ 6,55 ⚒ 10,00 ○ 11,10
▲ 11,35 △ 11,35 ⊗ 12,50 ○ 13,00 + 13,00
⚒ 13,56 ▲ 14,20 ⚒ 14,34 ⊗ 15,05 ⊕ 16,13
⊗ 16,30 17,24 ⊗ 17,58 ⊕ 18,15 ⊗ 18,40
⊗ 21,00

Tszt.miklós, Ballatelep (7) :
⊗ 5,00 ▲ 6,50 38 6,50 + 7,20 + 11,05
39 11,45 ⚒ 13,45 ⊕ 15,25 ⊗ 17,10

Tszt.miklós,(Barta) (8) :
37 7,15 ▲ 7,15 ○ 7,45 39 11,45 ▲ 15,50

Túrkeve, aut. áll. (2) :
+ 11,50 ⊗ 13,15 ⚒ 15,38

Jelmagyarázat:
+ : munkaszüneti napokon
19 : VIII.hó 28-ig szabad és munkaszüneti napokon
31 : IX.hó 1-től munkaszüneti napokon
33 : IX.hó 1-től szabadnapokon
37 : tanszünetben szerdai munkanapokon
38 : szabadnapokon és tanszünetben szerdai munkanapokon
39 : szerdai munkanapokon és szabadnapokon
66 : naponta és VIII.31-ig Tiszaőrs, fürdő érintésével közl.
Ø : szabadnapok kivételével naponta
▲ : iskolai előadási napokon
⊗ : munkanapokon
○ : szabadnapokon
△ : tanszünetben munkanapokon
⚒ : munkaszüneti napok kivételével naponta
⊕ : szabad és munkaszüneti napokon
( ): Számú kocsiállásról indul

SPORT - SPORT - SPORT

MEGTEREMTŐDTEK A FELTÉTELEK

ŐSZTŐL NB I-BEN SZEREPELNEK A KÉZISEK

Júniusi számunkban örömmel tettük közkinccsé a város szempontjából sporttörténeti jelentőségű hírt: férfi kézilabdacsapatunk megnyerve a bajnokságot, jövő idényre jogot szerzett a legfelsőbb osztályban való szereplésre. Szerettük volna a siker legfőbb kovácsát, Tóth András szakosztályvezetőt is megszólaltatni, de ő türelmi időt kért. Annyit, amíg el nem dől, megteremtődnek-e egyáltalán az NB I-ben való szereplés feltételei. Három héttel később szólt: - Most már jöhetsz, elment a nevezési papír.

- Miért nem akartál akkor melegében nyilatkozni, örömötöket a nagyközönséggel megosztani?

- Talán azért, mert bár valóban határtalan volt az öröm, maga a fegyvertény pedig csodálatos, mégsem volt ez az öröm teljesen hiánytalan. Ezek a fiúk valami hatalmasat produkáltak, ahogy írtad, űzte őket a hitük, fanatizmusuk, hogy bebizonyítsák, ők a legjobbak. Óriási egyéni teljesítmények is voltak, a kapusok, Sipos, Danyi, Gulyás, Horváth meccseket döntöttek el, de a bajnokságot a csapat nyerte meg. Persze, óriási ünneplés volt az utolsó meccset követően Szolnokon, de többekben a játékosok közül, s bennem is ott lappangott, minderről hiányzik a korona. Amit azzal teszünk majd fel, ha nemcsak kivívtuk az NB I-ben való indulás jogát, hanem ott az ősszel indulni is tudunk.

- Egy dologra már régen kíváncsi vagyok. Hogy sikerült annak a csapatnak bajnokságot nyerni, amelynek nem egy játékosa sejthette, hogy neki már a legfelsőbb osztályban nem lesz helye, vagy nagyon ritkán jut majd szerephez. Nekik egy második-harmadik hely sokkal inkább érdekük lett volna.

- A kiegészítő embereknél merülhetett volna fel ez a gondolat, de ők ugyanolyan szerves részét alkották a csapatnak, mint a húzóemberek, azok pedig egyértelműen a bajnokság megnyerése mellett voksoltak. Csak a nagyon nehéz szembesülésnél - mikor az érintetteknek meg kellett köszönni az eddigi munkát - derült ki, hogy ők a feljutás rájuk vonatkozó következményeire nem is gondoltak. Tudták, csak nem tudatosították magukban. Zsíros Zoli, Baranyi Anti napokig emésztették a dolgot. Kiss Ferinél más volt a helyzet, ő az ősszel eleve megmondta, a legfelsőbb osztályban már nem kíván szerepelni.

- Ma már tudott, sikerült a koronát is feltenni, biztosított az NB I-ben szereplés lehetősége. Hogyan?

- Iszonyatos három hét telt el. Először is magamat kellett meggyőzni, hogy csak akkor mondhatok valamire nemet, ha minden létező lehetőséget megpróbálunk megragadni, és úgy sem megy. Meg kellett teremteni az anyagi feltételeket, játékosokat kellett szerezni, s mindent számbavenni, ami az NB I-ben szerepléshez szükséges. Aztán megkezdődött a küzdelem, ami - most már fellélegezve mondhatom - sikerrel járt. Az Alföldi Gabonaipari RT - eddigi fő szponzorunk - tekintélyes részt vállalt költségvetésünkből, az önkormányzat is támogatja 1,5 millióval a szakosztályt, így sikerült a szerepléshez szükséges minimális anyagi feltételeket megteremteni. A másik fő gond megoldásában - megfelelő játékosokkal való erősítés - az Olajbányászra támaszkodhattunk. Velük kb. 10 éve igen jól és eredményesen működünk együtt, s most is segítségünkre siettek. Két ifjúsági válogatottat, Sloszka Krisztiánt és Szép-Kis Robit valamint Woth Pétert, Rigó Gábort ajánlották fel nekünk kimondottan posztokra. A régi gárdával s velük gyakorlatilag megvan a csapat, de tárgyalunk még a Debreceni Dózsát, Honvédot, Spanyolországot megjárt Bordással, s igazoltunk a Debreceni Dózsából egy fiatal kapust is.

- Az anyagiak miatt érdekes, hogy kerültek az új játékosok ide?

- Sloszka és Szép-Kis kölcsönbe, a többieket meg kellett vásárolni. Ebben nincs semmi különös, hiszen már régóta fizetni kell a játékosért az egyesületnek még a megyei I. o.-ban is. Nem is ez kerülne sokba, hanem a játékosok fizetése, de nálunk most is csak két fő foglalkozású játékos lesz, s az NB I-hez viszonyítva ők is minimális összegért.

- Ha jól tudom, 6,5 millió Ft jött össze a félévre. Elég lesz ez? Ennek duplájával rendelkeznek NB IIB-s csapatok is.

- Nézd. Ugyanez a pénz az Olajbányásznál 17 millió, más csapatnál még több. Nekünk ennyi van, ebből kell gazdálkodni. Minimális összeg, de a részvételhez elég. Ezt tudják a játékosok is, s így vállalták a játékot. A két főállású bruttó 15-20.000 Ft-ért, a mellékfoglalkozásúak átlag havi 10.000-ért. Emellett jár a pontprémium, ahhoz viszont minilmum egy döntetlen elérése szükséges.

- Ha már a pontokról esett szó . . . Megvan a pénz, megvan a csapat, adott a mezőny. Az ősszel a bajnokság megnyerését jósoltad, a feljutást. Most mit?

- Most nagyon nehéz jósolni. A csapatokat persze ismerjük, de az NB I-ben akkora játékosvándorlás indult meg, hogy semmit nem lehet előre tudni. A másik csoportból felkerült Dunai Kőolajnak pénze van, szabad játékos viszont az országban kevés. A Hort SE-ből több játékos elment, de kit tudtak az értük kapott pénzen vásárolni helyettük? Az Ózd tudja-e még fizetni a külföldi játékosait? Ez mind olyan kérdés, amelyre jelenleg még nincs válasz.

Ha a csapat a 13-14. helyen végezne, s osztályozót játszhatna, én már nagyon boldog lennék, mert az még kecsegtető remény a bentmaradásra. Ha ez nem sikerül - ismerve milyen anyagi bázisú, játékosállományú csapatok estek most ki -, akkor sem dől össze a világ, de nyilván nem ez a cél. A bajnokság kezdetekor, ha már ismerjük a csapatok felállását, talán már többet lehet mondani.

Az biztos, hogy - legalábbis az eredményeket illetően - gyökeresen megváltozik a helyzet tavalyhoz képest. Ebben a mezőnyben mi leszünk a legkisebbek, legkevésbé „elerasztettek". De az is biztos, hogy ezután is mindig a maximumra törekszünk, s ezért kérjük szurkolóinkat, bármilyen kudarcsorozat következne, ne forduljon el tőlünk, bízzanak a fiúkban. Ha másnak nem, annak örüljenek, hogy neves ellenfeleket láthatnak, s ha sikerülne a bentmaradás, nem is olyan soká talán hazai pályán is.

PÁSZTOR

KÉZILABDA NB I/B

Végeredmény

1. T.miklós	16	2	2	508-445	34
2. Agrokon.	15	2	3	544-455	32
3. Alkaloida	11	2	7	478-430	24
4. K.majsa	10	1	9	528-541	21
5. Dunakeszi	8	2	10	415-417	18
6. Nyírbátor	7	3	10	432-449	17
7. Szarvas	8	1	11	458-467	17
8. Újkígyós	7	2	11	424-464	16
9. B.gyarmat	8	-	12	491-527	16
10. Mizse	5	4	11	457-485	14
11. Csömör	5	1	14	494-549	11
12. Dunapack visszalépett					

SPORT - SPORT - SPORT

Teke

MI ÚJSÁG A „FELLEGVÁRBAN"?

Évadzáró, díjkiosztó ünnepségre gyültek össze Törökszentmiklós város és a környező települések tekézői május 27-én. Futó Ferenc klubelnök köszöntötte a rangos vendégeket: Horváth Gyulát, a Magyar Technikai és Tömegsportklubok Országos Szövetsége elnökét, Berecz Lajos megyei ügyvezető elnököt és Szegő János polgármestert, majd bejelentette, hogy Törökszentmiklós megkapta az első országos amatőrbajnokság megrendezésének jogát, melyre augusztus 12-14 között kerül sor az ÁFÉSZ tekecsarnokában. Hogy a szövetségen belül is elfogadták ezt a sportágat, abban nagy szerepük volt az újságíróknak, mivel tizenegy újság 77 cikkében méltatta tevékenységüket, s nekik köszönhetően lett városunk a Kunság „fellegvára".

19 megye, Budapest és a rendező város csapatai várhatók az OB-re, a versenyzőket a Bercsényi Miklós Gimnázium kollégiumában helyezik el. Már készek a plakátok és a tájékozódást segítő irányjelző táblák, a díjak is megérkeztek Szombathelyről és Debrecenből, amiket az IDEÁL KFT ki fog állítani Kossuth úti üzletük kirakatában. Az eredményhirdetés a Művelődési Központban történik, majd közös ebéddel vesznek búcsút az országos bajnokságtól.

A rendezvény összköltsége 300.000,-Ft lesz. Futó Ferenc kapcsolatokat keresett olyan közületekkel és vállalkozókkal, akik szívügyüknek tekintik az o. b. sikerét. Különböző pályázatok útján máris van nyolc szponzor, néggyel pedig tárgyalások folynak. Eddigi támogatóik: NISZA, SZOLNOKI KŐBÁNYAI SÓR KFT., COLORÁTO KFT. SZOMBATHELY, TAURINA AGR. KFT., MTTSZ országos és megyei elnöksége, OTP, valamint Kulcsár Gábor többszörös magyar bajnok (ma magánvállalkozó városunkban). Az eddigi támogatás összesen 230.000,-Ft, de a hiányzó 70 ezerre is történtek már felajánlások.

Ezután következett az est fénypontja, a díjak kiosztása.

EREDMÉNYEK

Területi Bajnokság:

Csapat:
1. Mezőgép Tömegsportklub
2. Törökszentmiklós MÁV
3. MTTSZ Gabona

Egyéni:
1. Futó András Törökszentmiklós MÁV
2. Futó Ferenc MEZŐGÉP TSC
3. Lovas László MEZŐGÉP TSC

Megyei Bajnokság:

Csapat:
1. MEZŐGÉLP TSC
2. MEZŐGÉP RT
3. IDEÁL MIKLÓS Törökszentmiklós

Női egyéni:
1. Futó Andrásné MEZŐGÉP TSC
2. Goórné Fodor Eszter IDEÁL MIKLÓS
3. Halász Jánosné Szolnok Tisza COOP

Férfi egyéni:
1. Futó Ferenc MEZŐGÉP TSC
2. Futó András Törökszentmiklós MÁV
3. Deák Ferenc MEZŐGÉP TSC

Az országos elnöktől különdíjban részesült Juhász Gábor, Lovas Anett, Futó Andrásné, Futó Ferenc és csapata.

Legsportszerűbb csapat a TRANS SE, csapatvezető: Polgár József.

A hároméves összetett versenyben a Bajnokok Bajnoka, a teke királya cím nyertese 729 ponttal, három bajnoki címmel Futó Ferenc, a MEZŐGÉP TÖMEGSPORTKLUB versenyzője lett.

Hajnal Józsefné

Diák Kézilabda

ORSZÁGOS DÖNTŐBEN A SZÉKÁCSOS KÉZISEK

Mint minden évben, az 1993/94-es Diákolimpián is két korosztályos csapatot indítottak a székácsosok. Az idén a IV. korcsoportosok (15-16 évesek) szerepeltek kiemelkedően, akik egészen az országos döntőig meneteltek.

A megyei bajnokságban - ahol 10 csapat szerepelt - a döntőben a túrkeveieket legyőzve szerezték meg az első helyet, s ezzel kivívták a területi döntőbe való szereplés jogát. Erre Miskolcon került sor, az ellenfelek miskolci, debreceni, gyöngyösi, budapesti és pilisvörösvári középiskolák csapatai voltak. A miklósi fiúk itt is derekasan helyt álltak, négy győzelemmel és egy vereséggel a második helyen végezve továbbjutottak az országos döntőbe, ahová az induló több, mint 300 csapat közül csak a legjobb 8-nak sikerült bekerülnie. Olyanoknak, amelyek felnőtt NB I-es és NB IIB-s egyesületek bázisiskoláiból kerülnek ki, igen komoly anyagi és szakmai háttérrel rendelkeznek, s az országos ifjúsági bajnokság résztvevői.

A veszprémi országos döntőt két négyes csoportban bonyolították le, a Székács DSE ellenfelei a szarvasi Vajda Péter Gimnázium (négy játékosa játszik az NB II B-s Szarvas felnőtt csapatában), a pécsi Széchenyi Gimnázium (az NB I-es Pécs ificsapata) és a tatai Eötvös Gimnázium (a Tatabánya bázisiskolája) lettek. Ilyen ellenfelek társaságában már csak a tisztes helytállás lehetett a cél, ami a miklósi fiúknak sikerült is, mert a Szarvastól elszenvedett nagyobb arányú verseéget követően a Péccsel döntetlent játszottak, a tataiaktól pedig csak egyetlen góllal kaptak ki.

A csapat több tagjára (Kerekes, Szuromi, Boda) felfigyeltek a jelenlevő szakemberek, a gárdát pedig meghívták egy, az olaszországi Terramóban megrendezendő tornára.

A csapat tagjai: Kerekes Sándor, Szuromi Attila, Borda Balázs, Polgár András, Révi Attila, Kozák Ferenc, Polgár Tibor, Mészáros Róbert, Zakar Mihály, Tóth Richárd, Kiss János, Kurucz Lajos.

Edző: Kovács Béla

- P -

SPORT - SPORT - SPORT

Atlétika

ORSZÁGOS DÖNTŐBEN A KÖLCSEYS NÉGYTUSÁZÓK

Június 8-án a Népstadionban került megrendezésre a II. korcsoportos országos négytusa-bajnokság, melynek versenyszámai a 60 m síkfutás, távolugrás, kislabdahajítás és a 800 m síkfutás.

A 24 csapatot, 120 versenyzőt felvonultató fiú mezőnyben a Kölcsey Ált. Isk. 5 fős csapata 2252 ponttal a VII. helyen végzett. Csapattagok: **Földi Attila** 701 p., **Mészáros Medárd** 541 p., **Drávucz István** 526 p., **Bereznai Ferenc** 4844 p., **Molnár Attila** 4417 p.

Az egyéni összetett versenyben 701 pontal II. helyen végzett **Földi Attila** révén szép miklósi siker született.

Részeredményei:
60 mk síkfutás 8.13 mp; távolugrás 509 cm; kislabdahajítás 74.90 m; 800 m; 2:27.0 p. **Testnevelőjük: Bertán István.**

ARANYJELVÉNYESEK ÉS DOBOGÓS HELYEK DEBRECENBEN

Jún. 3-4-én Debrecenben kétnapos serdülő „B" összetett versenyen vettek részt a TSE atlétái, ahonnan 3 aranyjelvényes minősítéssel és több I-II. helyezéssel térhettek haza.

Országos szinten is kiváló eredménnyel és aranyjelvénnyel végzett az első helyen **Csontos Rozália**, aki az 1980-as születésű lányok mezőnyében 3751 pontot szerzett. („B" változat)

Részeredményei:
80 m gátfutás 12.7 mp; magasugrás 145 cm; gerelyhajítás 28.28 m; távolugrás 492 cm; 300 m síkfutás 42.0 mp.

Ugyanebben a kategóriában 3191 ponttal aranyjelvényes minősítést szerzett **Lovas Anett** is.

Részeredményei:
80 m gátfutás 13.8 mp; magasugrás 140 cm; gerelyhajítás 22.12 m; távolugrás 470 cm; 300 m síkfutás 45.6 mp.

Elismerést vívott ki a szakemberek körében **Bussay Péter** is az 1981-es születésű fiúk mezőnyében szerzett 2232 pontjával („A" változat), amely számára is aranyjelvényt jelentett.

Részeredményei:
80 m gátfutás 13.5 mp; távolugrás 5544 cm; súlylökés (3 kg) 11.63 m; 1.000 m 3:02.2 p; 300 m síkfutás 42.0 mp.

További eredmények:
Bognár Péter (1981. szül. „C" változat) 1147 p.; I. hely
Molnár Gergely (1980. szül. „A" változat) 1817 p.; I. hely
Bognár Zoltán (1980. szül. „B" változat) 21544 p.; II. hely
Bori Mihály (1980. szül. „C" változat) 1666 p.; II. hely

III. KORCSOPORTOS ÁLTALÁNOS ISKOLÁSOK ORSZÁGOS ATLÉTIKAI BAJNOKSÁGA

A törökszentmiklósi Kölcsey Ált. Iskola június 15-16-án leány 4x100 m váltóval és fiú-leány öttusa csapattal képviselte Jász-Nagykun- Szolnok megye diáksportját az országos döntőn. Felkészültségüket igazolták, mivel a 24-24 csapatot számláló mezőnyben és a váltóban is eddigi legjobb eredményeiket érték el.

Leány 4x100 m váltó 53.86 mp; IV. h
(**Lovas Anett, Boda Barbara, Barna Tünde, Csontos Rozália**)

Fiú öttusa csapat 4204 p.; V. h.
(**Bussay Péter, Juhász Péter, Pilár Zoltán, Földvári Attila, Molnár Gergely, Bognár Zoltán**)

Leány öttusa csapat 3806 p., VI. h.
(**Csontos Rozália, Boda Barbara, Barna Tünde, Libor Szilvia, Kovács Adrienn, Bognár Edit**)

Csontos Rozália 900 ponttal a VI. helyen végzett az egyéni összetett versenyben, mindössze hat ponttal maradva el a dobogós helyezéstől.

NEMZETKÖZI IFJÚSÁGI ATLÉTIKAI VERSENY

A Budapesti Atlétikai Szövetség a Népstadionban júniús 18-án délután, már 14. alkalommal rendezte meg a - Kisdíjnak is nevezett - hagyományos ifjúsági nemzetközi atlétikai versenyét.

A viadalon - a legjobb magyarok mellett - külföldről is több ifjúsági világbajnokságra készülő fiatal indult. Az előkelő mezőnyben **Bertán Gábor** a TSE atlétája gerelyhajításban 59.52 m ifi aranyjelvényes eredménnyel a IV. helyen végzett.

III. HAJDÚ MOKKA GYERMEK EURÓPA TALÁLKOZÓ

A harmadik alkalommal Debrecenben megrendezett EURÓPA TALÁLKOZÓRA ebben az évben is meghívást kaptak a TSE gyermek-korcsoportos atlétái. A jól díjazott verseny valamennyi résztvevője a rendezők ajándékcsomagját, a helyezettek (I-VIII.) pedig még különdíjait is kapták.

A hazai szakosztályok mellett 4 ország (Németország, Lettország, Finnország Románia) több mint 600 versenyzője népesítette be az Oláh G. úti pályát. A TSE atlétái az előző évhez hasonlóan ismét győztest avattak a rangos mezőnyben, **Farkas Éva** (1983. szül.) távolugrásban 441 cm; végzett az első helyen.

A döntőknek további 11 miklósi versenyező volt részesek az alábbi eredményeknek:
Farkas Éva (83. szül.) 600 m síkf. 1:53.0; IV. h.
Göblyös Márta (83. szül.) távolugrás 398 cm; IV. h.
Molnár Attila (83. szül.) 600 m síkf. 1:52,8 p; VII. lh.
Kóródi Péter (83. szül.) 600 m síkf. 1:53,7 p; VIII. h
Hajdú Sándor (82. szül.) kislabdah. 64.80m; VI. h.; 600 m síkf. 1:48,5 p; VIII. h.; 60 m síkf. 8.2 mp; VII. h.
Drávucz István (82. szül.) kislabdah. 63.40 m; VIII. h.
Papp Attila (82. szül.) távolugrás 459 cm; VI. h.
MOKKA váltó 100-100-200 m
Fiú csapat: IV. h.

PÉLDAMUTATÓ SEGÍTSÉG

Az Óvodai Intézmény dolgozói nevében köszönetet mondunk az alább felsorolt személyeknek, munkahelyeknek, vállalkozóknak, akik segítették gazdagítani az óvodáskorú gyermekek játéktevékenységét, esztétikusabbá tették az óvoda környezetét, támogatták eszközökben, anyagiakban a nyári munkafolyamatok zavartalan lebonyolítását.

Mezőgazdasági RT. - a város valamennyi óvodájának homokot ajándékozott.

Víz- és Csatornamű Vállalat - légkalapácsot és hozzáértő embert biztosított az Arany J. úti Óvodának.

VÜC - díszfákat ajándékozott négy óvodának.

Sándor Imre (vállalkozó) - az esztétikus környezet kialakításához adott sok szép virágpalántát három óvodának.

Koller Ferenc (vállalkozó) - kedvezményes áron tujákat, cserjéket, dísznövényeket bocsájtott az óvodák rendelkezésére.

Mészáros János (képviselő) - 20.000 Ft-tal gazdagította az óvodák játékeszköz ellátását.

Kovács László (vállalkozó) - tereprendezéssel, szemét elszállítással segítette a Kossuth út 21. és az Arany J. úti Óvodát, valamint 40.000 Ft-ot ajándékozott három óvodának játékvásárláshoz.

Béke Tsz - faanyagot ajándékozott két óvodának.

Referencia Kft. - járda kialakításához betont biztosított a Kossuth út 137. sz. óvodának.

Zsindely Kft. - szélcsiszoló gépet kölcsönzött térítésmentesen a város valamennyi óvodájának.

Kapacitás BT. - térítésmentesen munkát végzett a Kossuth út 137. sz. óvodában.

Segítségüket örömmel fogadtuk, támogatásuk példamutató, amit nagyon köszönünk.

Óvoda Vezetőség

HÍRADÁS A VÁROSVÉDŐ VÁLLALKOZÓKRÓL

Olvasóink valószínű keveset tudnak még a VÁROSVÉDŐ VÁLLALKOZÓK KLUB-járól, pedig érdemes odafigyelni munkájukra, sőt részt is venni benne. Országos központjuk Pilisborosjenőn található, vezetője Törő Gábor. Létrehozták a „VÁLLALKOZÓK A VÁROSÉRT KÖZÖSSÉGÉPÍTŐ ALAPÍTVÁNY"-t, amelynek befolyt összegéből már hét helyen adakoztak; többek között Debrecenben, Dunaújvárosban, Győrben, Szolnokon és legutóbb Törökszentmiklóson. Az összeg nagyon változó, városunk 143.000 Ft-ot kapott.

Felosztása nagyon széleskörű:

1./ A Mozgássértültek Egyesületének helyi csoportja: 60.000 Ft (Rehabilitációs eszközök, színházlátogatás, kirándulás, Szentmiklósi Napokon való részvétel stb. céljára.)

2./ Városi Művelődési Központ: 30.000 Ft (Természetgyógyász előadás szervezésére, nagycsaládos vetélkedő díjazására, játszótér felújítását, stb./

3./ „Kézenfogva" Alapítvány: 25.000 Ft (A Hunyadi úti iskolához tartozó, eltérő tantervű tagozat káptalanfüredi nyári táborozására.)

4./ „Tanulj! Sportolj! Művelődj! Kollégiumért '93. Alapítvány" Almásy út 50.: 17.000 Ft (A leánykollégium háziasszony-önképzőköre részére varrógép vásárlásra.)

5./ Kossuth Úti Óvodai Intézmény: 11.000 Ft (Játékvásárlásra: konstrukciós játékok stb.)

Az összegeket június 21-én ünnepélyes keretek között osztotta ki Szikszai Sándor, a helyi klub vezetője. Jelen volt Torda György megyei vezető is, aki felajánlotta, hogy augusztus 20-án, a nagycsaládosok vetélkedőjén bemutatja Varga Sándorral és Berta Lászlóval együtt a Három testőr című gyermekműsort.

A Városvédő Vállalkozók Klubja minden kedden 18 órától várja összejövetelre az érdeklődőket a Városi Művelődési Központ 21-es termébe.

Hajnal Józsefné

Gyógyszertári ügyelet:

Július 9-10.	15/68.	Kossuth út 83.
Július 16-17.	15/66.	Almásy út 2.
Július 23-24.	15/66.	Almásy út 2.
Július 30-31.	15/66.	Almásy út 2.
Augusztus 6-7.	15/66.	Almásy út 2.

HALOTTAINK

Szegő Lajos /74/, Márton Béla /52/, Dögei István /85/, Bana Sándorné Gulyás Erzsébet /63/, özv. Lucza Balázsné Vígh Eszter /76/, B. Kiss Imréné Sarkadi Eszter /82/, Somogyi Józsefné Zoltán Irén /64/, Rácz Imre /38/, özv. Szulyó Imréné Kovács Eszter /76/, özv. Pócs Károlyné Fehér Erzsébet /71/, özv. Tóth Jánosné Szabó Jusztina /89/, Füredi Tóth Imre /75/, Molnár Mihályné Belényesi Róza /75/, ifj. Tuka Zsigmond /19/, Kiss Péterné Csáti Anna /59/, Rivasz Tóth Imre /82/, Kovács János /85/, Schneider László /54/, Juhász Mihályné Tóth Etelka /94/, Kovács Kálmánné Busi Mária /66/, Szabó Jánosné Domány Julianna /70/, Pásztor Illés /38/, Kelemen Ernő /54/, Gál Istvánné Szána Margit /91/, Egyed Julianna /99/, Pap Ágnes /38/, Dobler Pálné Nagy Rozália /70/, Csicsai András /44/, Krám Lajos /66/, Fejes Imréné Erdei Rozália /82/, Sukj Gergő /5 hetes/, Kóródi Ferenc /54/, Nagy Andrásné Varga Ágnes /57/, Kóródi Antalné Schlencz Mária Etelka /50/, Farkas Mihály /50/, Kiss Józsefné Németh Mária /60/, Kenyeres András /68/, id. Székely György /80/, Takács János /63/, Kordás József /84/, Pál István /49/, Husi Gyula /62/, Kovács Ferenc József /56/, Tóth Péter /88/, Bognár Imre /67/, Török István /53/, Hegedűs Györgyné Gál Erzsébet /56/, Kállai Imre /57/

NYUGODJANAK BÉKÉBEN!

Törökszentmiklós és Vidéke Független Közéleti Lap
Szerkesztőség: Törökszentmiklós, Kossuth út 135. ☎: 13
Levélcím: 5201 Törökszentmiklós, Pf.:100
Főszerkesztő: Pásztor Gábor

Kiadásért felelős:
Törökszentmiklós és Vidéke Újság Alapítvány
ISSN 0866-1839
Készült a MEZOPRINT Reklámiroda gondozásában
Törökszentmiklós, Táncsics M. út 62. ☎: 06-60-387-199
Tervezőszerkesztő: Nagy János