Törökszentmiklós és Vidéke

35,- Ft V. évfolyam 8. szám 1994. augusztus 12. Független közéleti lap

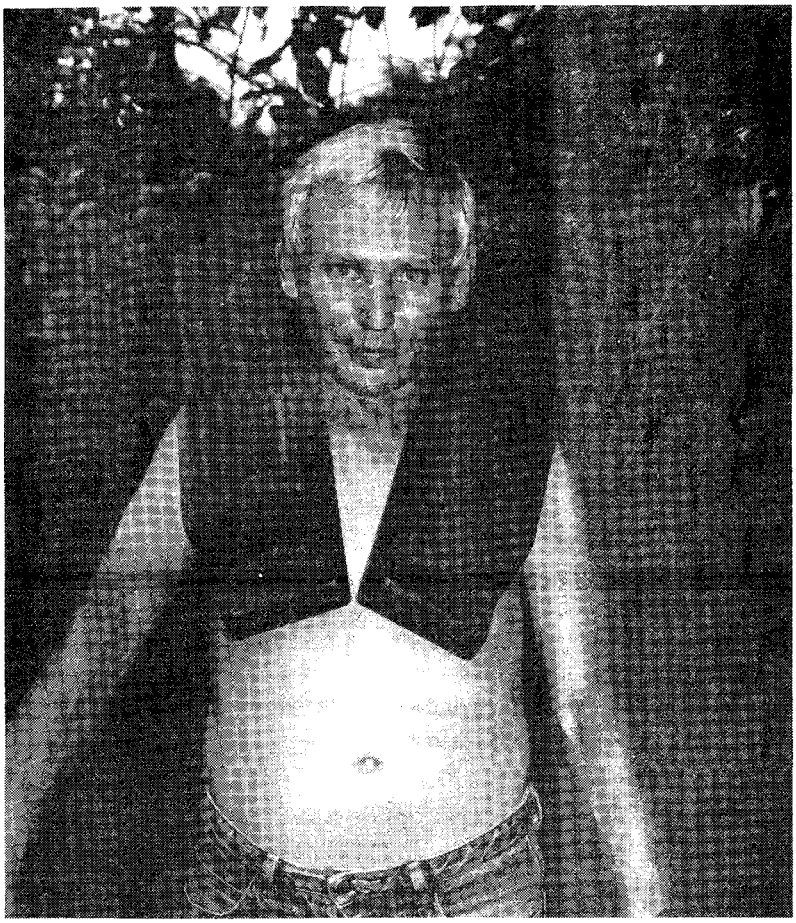

HÚSZ KILÓT JAVÍTOTT A VILÁGCSÚCSON!

HOPPÁL ZOLTÁN A GUINNESS REKORDOK KÖNYVÉBE KERÜL?

EXPO - IGAZGATÓ ÉS MINISZTER TÖRÖKSZENTMIKLÓSON

A SZENTMIKLÓSI NAPOK RIPORTOKBAN ÉS KÉPEKBEN

TOVÁBB FOLYIK A VITA A KÁBELTELEVÍZIÓRÓL!

ARANY, EZÜST, BRONZ AZ ORSZÁGOS BAJNOKSÁGON HÁROM RIPORT HÁROM SIKERATLÉTÁVAL

SZOCSI - AVAGY AZ IRIGYSÉG ANATÓMIÁJA

Úgy üti fel a fejét, mint derült égből a villámcsapás. Bármilyen kis lehetőség van rá, előbukkan a múltunkból. No, nem a Krim-félsziget varázslatos üdülőhelye, oda a kiváltságosokon kívül csak hadifogolyként juthatott egyszerű halandó, hanem a hasonló hangzású mozaikszó: szoc,s.i. Nem is sejtik mi lehet? Szabad a gazda, elárulom: A szocializmusból visszamaradt sárga irigység.

Ez tehát jön és hat. Képviselőtestületünkben is bizony eléggé sokszor. Már kezdetünk kezdetén a „butikügyel" borzolta a kedélyeket, majd a közelmúlt lakáseladási szándékába keveredett hátsószándékú vitatémaként. Legutóbb egy mocsár eladásának szándéka ürügyén sepert végig sorainkon. Azt is megfigyeltem, hogy a baloldaliak általában immunisak vele szemben, ... tán a negyven év immunizált bennünket? Az érintettek főleg a kis csoportok, és nagy hang gazdái. Nekik egy ideje új félelmük is van, s ez állandóan - mondhatnám úgy is tudálékosan, hogy permanensen SOS-t jelez. Ez pedig a „nehogy elkótyavetye" tünetcsoport. Nomármost: ami a miénk - légyen az mit sem érő számunkra - ,más meg ne szerezhesse. Lehet az ócska felvonulási raktárépületből varázsolt Diszkont, vagy szolgálattal járó lakás, vagy akár „egy szúnyogtenyésztő szeméttelep, egy mocsár. Mert akkor uraim az „elkótyavetye" felelősségét ugyan ki vállalja fel közülünk?

Emiatt az intézetvezető főorvos se vehesse meg önkormányzati lakását, mint bármely más állampolgár, mert akkor biztosan elmegy, s akkor nekünk se lakás, se orvos. Bocsánat - főorvos.

/Persze én a 28 évem alatt a városban csak 3-4 orvost láttam lakást vásárolni vagy építeni. S ezek mind itt vannak, miként háztulajdonos elődeik, akik nyugdíjasan is a saját házukból kerültek egy kivételével a helyi örök nyugalom helyére. Persze Ő a felüljáró miatt sértődött meg, s a Balatonra néző kriptájában várja a feltámadást./

Úgy látszik ez a múlt csak a régi orvosokra érvényes, a maiakra nem. A mai orvosok lehet, hogy mások. Vajh, ki tudja? Vesz egy lakást, s nyomban elköltözik. Ott is vesz egyet, mert kapni nem fog. Ez így megy körben kis országunkban. Hát megteheti az orvos, úgy megfizeti a Biztosító, hogy mellényzsebből rázza ki a lakás árát, sőt többét is, nem? Teheti, mert a népjóléti miniszter is gavallér. Idén is adott a mentőknek 4000 Ft-ot a veszélyes munkájukért. Van miből lakást venni! Ja, de a hálapénz! Mondhatja akárki, mert mondani könnyű, csak mély lélegzet és ép hangképzés szükségeltetik hozzá. Na, de Emberek! A koldus ritkán tud alamizsnát adni! A nincsből pedig nem is lehet, mi pedig állandóan azt hangoztatjuk, hogy pénzünk, keresetünk, vagyonunk nincs - mint ahogy igaz is. A beteget a patikaáruk árai is sanyargatják, állandóan emelkedvén, orvosnak már nem jut. Tehát beteg embert gyötri csak a SZOCSI, ha a saját kamarájuktól is sanyargatott doktorokra irigykedik.

Na, de itt nemcsak erről volt szó, hanem a mocsárról. Itt a Thököly, Vásárhelyi út és az Aradi vértanúk útja négyszögében. Ezt egy vállalkozónk, egyben képviselőtársunk is elkezdett feltöltögetni. Megvenné a számunkra teher, semmitérő, környezetet csúfító, szúnyoggal veszélyeztető részt, s zöld területet varázsolna a környék javára, na meg a maga hasznára. S ez utóbbi a bökkenő! Miért pont Ő vegye meg? Ha valaki más, egy ismeretlen, tán még fizetnénk is neki, ha viszi. De hogy majd pont Ő?! Zúg már a SZOCSI meg az elkótyavetye! Hiába az érv, neki van rá pénze, módja és jószándéka egészséget támasztani a mocsárból! Nem és nem. Ez nem lehet érv, mert ha mi ezt most „elkótyavetye" eladásra kijelölnénk, nekünk még önkormányzati mocsarunk sem lenne saját szúnyogtenyészettel. S ha ezek nem csípnek, ki tartja fenn a lakosság éber vakaródzását, s ha szerencsénk van, maláriát vagy ehhez hasonló kórságokat is kaphatunk? Nem is jelöltük ki a területet eladásra. Biztosítottuk a jelen helyzet konzerválását jó húsz évre, hogy szúnyogjaink unokánkat is csípni fogják, mert mi ilyen városvédők vagyunk.

Vigyáznunk kell ám, mert ha ezt valaki megveszi, feltölti, esetleg e világ legértékesebb területévé válik. Tíz év múlva a Rotschild báró akarja pont oda építtetni kelet-európai központját, mert ilyen kiszámíthatatlanok ezek a pénzemberek, még a Marx sem tudta őket kiismerni! S akkor uram bocsá, Kovács Laci gyermekei eladják, s annyit keresnek rajta, hogy az APEH számítógépei is kétszer égnek le, míg megkopasztják őket - kiszámítva adójukat. Nahát, ezt igazán nem szabad megengedni, de nem ám! Ez nem a COPACOBANA, s nem NEW YORK East Endje, ahol Astorék a telekeladásokból tollasodtak meg annyira, hogy még Pesten is építettek egy Astoriát! Ne engedjük meg, mert ez nem Amerika, ez Európa, sőt Kelet-Európa. Kőhajításnyira tőlünk Ukrajna, abban pedig a Krim, abban pedig Szocsi! Így van hát, hogy a SZOCSI nálunk is ilyen erősen hat.

De - kérdem én, - meddig? Mostanában ünnepeltük, hogy már három éve lementek, s aztán most azok élik meg állandóan a SZOCSIT, akik a legjobban tapsoltak az elmenésnek. Ki a fene érti ezt? Mert én - a vén baloldali fejemmel - nem az hétszentség.

Dr. Süle Mihály

KÁBELTÉVÉ ÜGYBEN KINEK VAN IGAZA?

MIT AKAR ÉS MIT NEM A HIVATAL?

Az 1994. július 27-én megjelent Apropó 18. számában nyílt levelet tett közzé a TELE-COOP Kft. a Törökszentmiklós és Vidéke júliusi számában megjelent „Miért berzenkedik a Hivatal a kábeltévé ellen?" című cikkel kapcsolatosan. Ebben a névtelen levélíró először felrója a cikk írójának - aki nem „egyébként" írta Pásztor néven alá azt, hanem ténylegesen ez a neve -, hogy egyoldalúan tájékozódott, mert csak az egyik felet kérdezte meg, majd reagál a Tekse András irodavezető által elmondottakra. Mivel a TELE-COOP-pal nem újságunk vitatkozik, a nyílt levéllel kapcsolatosan csak a következőket szeretném megjegyezni: Lapunk éppen annak a városban szállingózó hírnek próbált utána járni, miszerint a Polgármesteri Hivatal nem megfelelő hozzáállása miatt nem halad a kábeltévé hálózat kiépítése a kellő ütemben. Ennek tisztázására - miért berzenkedik a hivatal? - nem volt szükség a másik fél megkérdezésére.

A Hivatal válaszolt a kérdésekre, elmondta álláspontját, ami után már viszont a TELE-COOP joggal tarthatott volna igényt a Törökszentmiklós és Vidéke hasábjain való válaszolásra. Nem tette, helyette a nyílt levél megoldást választotta, s abban írta le saját szempontjait, a Műszaki Iroda vezetője által elmondottakkal szembeni ellenérveit. Talán bennünket nem tartott erre a célra megfelelőnek. Tekse András azonban igen, reagálni kívánt a nyílt levélre, amire neki ugyanúgy megadtuk a lehetőséget, mint ahogy adtuk volna a TELE-COOP-nak, vagy adjuk, ha ezután igényli. A Műszaki Iroda vezetője az üggyel kapcsolatosan a következőket mondta el:

1993. októberében a lakossági szervezés indításával egyidőben levélben kereste meg a TELE-COOP Kft. a Hivatalt, majd rövid időn belül Borsos Árpád ügyvezető személyesen kereste fel a polgármester urat, hogy tájékoztassa terveikről, amelyek légkábeles rendszerben TITÁSZ oszlophálózaton való megvalósítást biztosítottak volna 15.000 Ft lakossági befizetés mellett. A polgármester úr kifejtette, hogy az önkormányzat a hálózat kiépítését jelen pillanatban anyagilag nem tudja támogatni, bár tisztában van a kábeltévé hírközlő és egyéb lehetőségeivel, jelentőségével.

Időközben problémák merültek fel a TITÁSZ-oszlopok felhasználhatóságát illetően, amelyről a TELE-COOP 1994. márc. 29-én levélben értesített bennünket. Ekkor születhetett az ötlet a háztetőkön való vezetésre. Szerencsére ez az akadály elhárult a cég elől, megkapták az engedélyt a TITÁSZ-tól a kisfeszültségű oszlopsor felhasználására, amely egész Törökszentmiklóst lefedi.

Éppen ezért nem értjük, miért nem tér vissza a COOP eredeti elképzeléséhez, az oszlopokon történő kivitelezéshez 15.000 Ft/lakás befizetése mellett. Hogy lett ebből a nyílt levél állítása szerint 30.000 Ft, amikor 1993-ban Karcagon 15.000 Ft befizetés mellett (mely 94-re is csak 18.000-re emelkedett) mindenki megelégedésére, az engedélyeztetési eljárás betartása mellett végig TITÁSZ-oszlopokkal valósította meg a kivitelezést. Törökszentmiklóson ezt miért nem lehet?

Szükségesnek tartom azt is megjegyezni, hogy többször kértük a kft-t több alternatíva megvizsgálására és kidolgozására is, hogy a lehető legkedvezőbb megoldásban valósulhasson meg városunkban a kábeltelevíziós rendszer. Ilyen anyagot ezidáig tőlük nem kaptunk. Lehetőség pedig lenne! Városunkban a MATÁV ez évben több helyen épített és épít településeket összekötő optikai vezetéket. Kifejezték a TELE-COOP iránt együttműködési készségüket a Törökszentmiklós belterületén futó közös nyomvonalvezetésre, mely elől az utóbbi műszaki okokra hivatkozva elzárkózott, holott ez lett volna a legideálisabb megoldás.

Az elvi területfelhasználási engedélyünket, mely a tervezésre jogosítja fel a céget, június elején valóban megadtuk, de egyben felhívtuk a figyelmet az engedély kiadásához szükséges egyeztetések elvégzésére. A benyújtott nyomvonalterv alapján - a hiányok pótlását követően - kiadtuk a területfelhasználási engedélyt is, de csak a törzsvonalra. Ugyanakkor többször felhívtuk a kft. figyelmét, hogy az építési engedélyt, mely a kivitelezésre feljogosítja, nem a Polgármesteri Hivatal, hanem a Debreceni Hírközlési Felügyelet adja ki a szükséges közműnyilatkozatok, engedélyek, stb. ismeretében, melyeket a nagyfrekvenciás tervhez kell csatolni. Ezidáig - aug. 1-jéig - hozzánk sem építési engedély, sem annak másolata nem érkezett be, megérkezett viszont a Hírközlési Felügyelet azon határozata, melyben az megállapítja a munkálatok engedély nélküli elkezdését, s egyben felszólítja a TELE-COOP Kft-t a kivitelezési munkálatok leállítására. Pillanatnyilag ez a konkrét helyzet.

A nyílt levélben fagallyazás címen is akadályoztatással vádolja a Hivatalt a kft. Mivel gallyazni a fák védelmében lombhullástól rügyfakadásig lehet, ahhoz, hogy a VÜC ütemezni tudja ezt a munkát, a kiviteli terveket februárig be kellett volna nyújtani. A COOP ezt sem tette meg, ennek ellenére a városban működő Környezetvédő Bizottság elé terjesztettük a kérelmet. Tehát itt sem gátoljuk, hanem segítjük Borsos Úrékat.

Összegzésként: Az Iroda továbbra is azt szeretné elérni, hogy mindenki megelégedésére szolgáló kábeltelevíziós hálózat épüljön Törökszentmiklóson, de olyan, mint Karcagon, ne pedig olyan, mint Tiszafüreden.

- Ezek a Műszaki Iroda érvei. Ezekkel mi vitázni nem tudunk, nem is akarunk, csak helyt adtunk nekik.

PÁSZTOR

MÁR CSAK HITELESÍTÉSRE VÁR A VILÁGREKORD!

HOPPÁL ZOLTÁN A GUINNESS KÖNYVBE KERÜL?

1992 októberében szenzációként számoltunk be Hoppál Zoltán (a szőke taxis) titokzatos körülmények között született rendkívüli képességeiről. Egy február

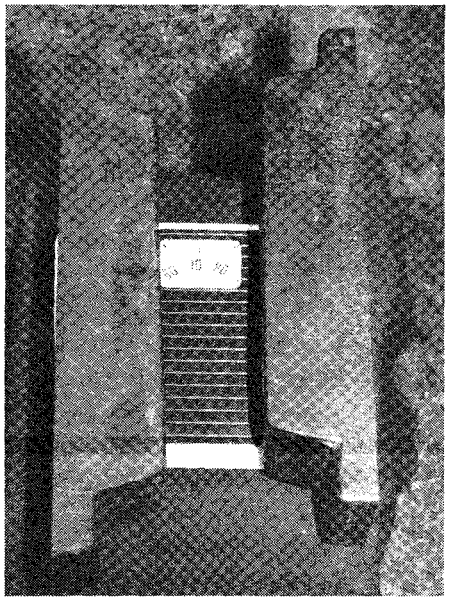

végi napon betegen, lázasan fuvarozott Bartapusztára két utast, s a végcélnál - mikor azok kiszálltak - a bal hátsó kerék megmagyarázhatatlan módon egy pillanat alatt abroncsig leeresztett. Mikor a lázas taxis kb. 10 perc múlva befejezte a kerékcserét, azt vette észre, kutyabaja, kiválóan érzi magát. Már ez is érthetetlen volt, de az igazi meglepetés otthon érte. A tükörbe nézve homlokán egy addig nem létező V alakú sebhelyszerű ráncot látott, vastag arany nyaklánca pedig száraz bőréhez tapadt. Valamilyen sugallatra levetkőzött, mindent, amit a konyhában talált, mellére, hátára pakolt, s azok ott is maradtak. És nemcsak a vas, hanem arany, ezüst, műanyag, porcelán, üveg, még a fa is. /Akkori számunkban több képben is illusztráltuk ezt. - szerk./

Nem mágneses erőt érzett - gondoljunk az üvegre, műanyagra -, hanem testét körülvevő bioenergiát, amit át is tudott, s máig is át tud adni, gyógyítani tud vele. Nem egy magas vérnyomással kínlódó, ízületi fájdalmaktól szenvedő kezeltjének megszűntek panaszai, de komolyabb betegségekkel is meg tudott már bírkózni. Egy tizenöt éves kislánynak akkora energiát adott át szemben állva vele, hogy azon megállt a 6 kg-os ólmos vasaló, e sorok írójának mellkasán hasonló három is.

Egy paratudományokkal régóta foglalkozó helybéli fizikus megmérte auráját, s a műszer 2-2,5 métert mutatott ki, ami rendkívülinek számít. Ő maga öt ólommal töltött vasalót rakott magára, s azokkal mellén sétálgatott akár félórákat is. 22 kg-ig jutott el, ennél több nem fért rá, mert nem az egész testfelülete tapad, hanem csak a mellkasa és háta, ott pedig adott a terület nagysága. Tudta, hogy ennél sokkal többet elbírna, s azon törte a fejét, milyen lehető legkisebb felületű, minél nagyobb súlyt lehetne kitalálni, mert azt

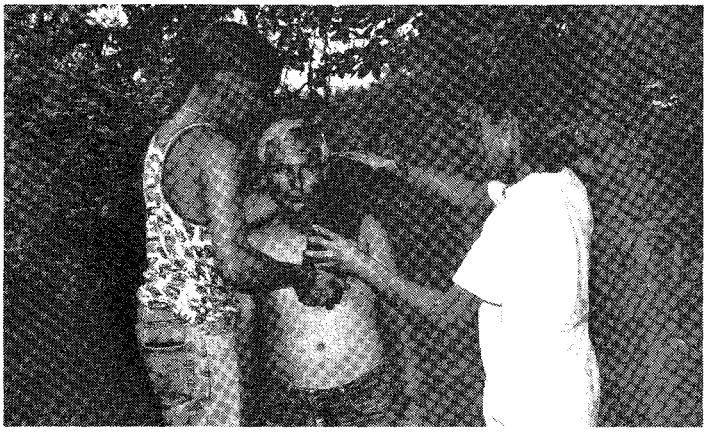

tervezte, hogy saját testsúlyának megfelelő - akkor 56 kg volt - súlyt rak fel magára. Ez nem akármi, világcsúcs lett volna, amivel be

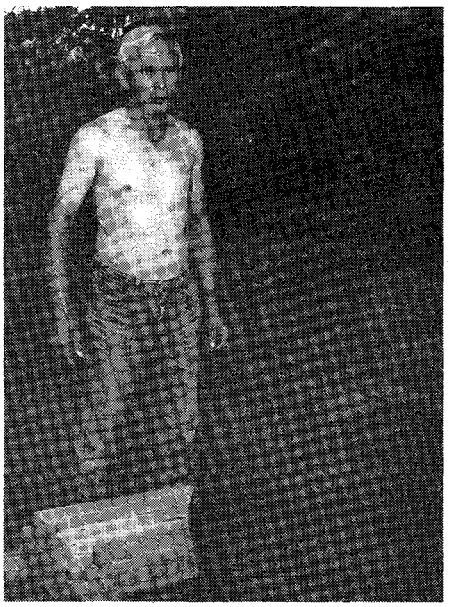

lehet kerülni a Guinness rekordok könyvébe. Az akkori rekordot Tóth László - csak saccolni lehet, hogy közelíti a 100 kg-ot - súlyemelő tartotta a mellkasán megtartott 50.2 kg-mal. Ezt akarta Hoppál Zoltán túlszárnyalni, csak a megfelelő súlyok kellettek.

Aztán telt az idő, s majdnem elfelejtődött a dolog. Ő maga dolgozott, talán eszébe sem jut a régi terv, ha barátai időnként nem emlékeztetik rá. Addig unszolták, hogy először kerített két hatalmas vasdarabot, aztán - hónapok múlva - méretre szabatta, majd megint csak hónapok múlva lecsiszoltatta őket 35-35 kilósra. Ekkor már 1994. aug. 1-je volt, ez volt a bizonyítás napja.

A kísérletre este hét órakor került sor, eddigre minden előkészület megtörtént. Oda volt készítve a vastag gerendákból tákolt lábvédő - mert ha az a két irdatlan vas megindul... -, az emelvény, amelyeken a súlyok voltak, hogy a segítők

könnyebben tudják a próbálkozó mellére tenni, ott volt a mérleg is, s ott volt a két fős segítség, a „súlyemelők". S természetesen a fotós és az újságíró is. Először felkerült az első vas, simán ottmaradt. A másikkal már gond lett, a segítők a súly méretei miatt sehogy sem tudták a másik mellé tenni. Egyszer sem, kétszer sem. Elkezdődött a számolgatás: egy vas 35 kg, a három vasaló 17 kg, összesen 52. Ez már elég a világcsúcshoz, próbáljuk ezt a megoldást. Fel a vas az egyik oldalra, két vasaló a másikra, a harmadik az istennek sem fér sehová.

Enyhe csalódás a résztvevők soraiban, ebből már nem lesz rekord. - Majd legközelebb - mondják, de Zoltán nem nyugszik bele. Érzi, tudja, hogy mindkettőt meg tudja tartani, csak egyszerre és jó helyre tegyék fel neki. Nem hagy békén a többieknek. Menne az,

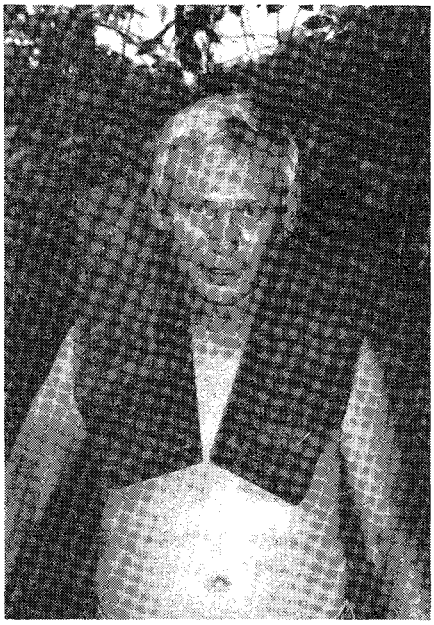

csak még egy ember kellene. Ha csak ezen múlik ...! A fotósnak fotóznia kell, de szerencsére van egy szabad újságíró. Ketten fogják az egyik vasat, ő a másikat - a siker reményétől lelkesedve nagyon erős lett -, aztán rajta! Még egyszer, utoljára! Felteszik, igazgatják, aztán félve, óvatosan elengedik. És bámulnak tátott szájjal, a fotós is majdnem elfelejt fotózni. Mert a két irdatlan vas ott van, nem mozdul. A 70 kg a most már 64 kg-os Hoppál Zoltán mellkasán. Több, mint saját testsúlya, majd 20 kg-mal több, mint a világcsúcs! Most már ez a világcsúcs, a szemtanúknak legalábbis az. De ez még kevés, ez még nem hiteles. Ami hátra van, viszont gyerekjáték. A súlyok hitelesítése az Országos Mérésügyi Hivatallal, s a produkció megismétlésére két közjegyző előtt, és máris jöhet a Guinness könyv.

Reméljük, következő számunkban már a hitelesített világrekordról számolhatunk be.

PÁSZTOR

ILUS NÉNI ARANYDIPLOMÁS LETT

STÉH ILONA - vagy ahogyan sokan ismerik, Ilus néni - 50 éve kapta óvónői diplomáját. 1962-76 között vezető a Damjanich Úti Óvodában. Jelenleg a tapolcai Szent Erzsébet Óvodát irányítja.

A közelmúltban volt munkatársai, óvodásai, a város előljárói körében ünnepelte aranydiplomájának átadását. Ennek kapcsán beszélgettem vele a régi időkről, hivatásáról, gyermekszeretetéről.

- A Szent Lujza irgalmasnővérek óvónőképzőjétől hosszú volt az út a tapolcai Szent Erzsébet Óvodáig. Milyen állomásai voltak életpályájának?

- Az első Fegyvernek-Szapárfalu, ott kezdődött a fészekrakás. 80 kicsi gyermekem volt. Egy fiatal dajkával ketten láttuk el őket. Egyszemélyben voltam vezető és beosztott. 1948-1955 között a fegyverneki központi óvoda vezetője voltam. Aztán Túrkeve következett, majd a füzérradványi Gyermekszanatórium. Törökszentmiklóson - szülővárosomban - 1962 óta dolgoztam nyugdíjazásomig.

- Hogyan választotta ezt a hivatást?

- Érdekes, hogy sosem voltam óvodás. Isten szánta nekem ezt a munkakört. Hivatás? - elgondolkodik - talán több ... Küldetés.

A Jóisten kegyelme, ha valaki megéri, hogy átveheti az aranydiplomáját, és azoknak az érdeme, akik nem felejtik el a gyökereket és az idősebb pedagógusokat. Ezúton szeretném megköszönni Boda Margónak és mindenkinek, aki segített neki. Gyönyörű ünnepséget rendeztek számomra. Köszönöm az Úrnak, hogy megadta azt az örömet, hogy láthattam, mivé fejlődött az a kis mag, amiből indultunk.

Jó volt látni azokat a fákat, amiket még hajdan együtt ültettünk a szülőkkel az óvoda udvarán, és azt, hogy az én óvodásom kézenfogva hozta az ő óvodását.

- Hogyan teltek a nyugdíjas évek?

- Mindig volt mit tenni. Aztán 13 nyugdíjas év után - 1990-ben - tehettem fogadalmat. Azóta a Páli Szent Vince szeretetlányainak társaságához tartozom.

- Miért ezt a rendet választotta?

- Ezt ismerem. Ők neveltek. Törökszentmiklóson már 100 évvel ezelőtt is tanítottak. Sokan jártak az irgalmasnővérekhez. Jelenleg két kedvesnővér várja, hogy itt dolgozhasson. Helyük már biztosítva van.

- Hogyan telik egy nap a zárdában?

- Imádsággal és munkával. Munkánk kifelé ható: betegápolással, beteglátogatással, oktatással foglalkozik rendünk. Kevesen vagyunk, így világi óvónőkkel dolgozunk együtt.

- Napjainkban egyre több a félárva, szeretethiánytól szenvedő gyermek.

- A pedagógus meddig mehet el az „anyaságban", a szeretet átadásában tanítványainál?

- Ennek nincs határa, ameddig a szíve engedi. A szeretetből sosem elég. De a pedagógus nem pótolhatja az édesanyát-édesapát, hisz édesanya csak egy van - erre tanítjuk a gyerekeket is.

- Változtak-e 50 év alatt a gyerekek?

- A gyerek mindig gyerek marad, csak a körülmények változnak, amiben élnek. Ezért nekünk is mindig újítani kell, a régi módszereket nem mindig lehet alkalmazni. Idegileg fáradtabb gyerekeket kapunk, régebben nyugodtabbak voltak ... Valahogy nem tudják kijátszani magukat, nincs elég tér a számukra.

- Mit üzenne a most pályakezdő pedagógusoknak?

- Legfontosabb a gyermek szeretete, a szakmai tudás elmélyítése. Tartsák hivatásnak és küldetésnek, tartsák kegyelemnek, hogy Isten elindította őket ezen a pályán. Ha újra kezdeném is ezen az úton indulnék.

Busai Barbara

Az ünnepség támogatói voltak: Óvodai Központ, Polgármesteri Hivatal, Balla István bőrész, Túri Mihály ezredes, OZIRISZ KFT., Sándor kertész, ÁFÉSZ, Tarajos Bt., Béke Mgsz.

EZ TÖRTÉNT, ÍGY TÖRTÉNT

A SZENTMIKLÓSI NAPOK RIPORTOKBAN, KÉPEKBEN

Három napon keresztül, három fő helyszínen több, mint ötven program várta az érdeklődőket a II. Szentmiklósi Napok rendezvénysorozatán. Szórakoztató, kulturális és sportműsorok követték egymást, termékbemutatót tartottak a város üzemei, szövetkezetei, vállalatai, volt népművészeti vásár, játékos vetélkedő a gyermekeknek, aratóverseny, szántóbemutató és még lehetne sorolni. Az egyvelegben a három nap alatt mindenki, aki akart, találhatott általa még eddig nem látottat, érdekeset, szórakoztatót.

A program hivatalos megnyitójára júl. 15-én 14,30 órakor került sor a Művelődési Központ Pódiumtermében. Az ünnepélyes aktus illusztris vendég volt Németh Ferenc, az EXPO KÍSÉRŐ RENDEZVÉNYEK igazgatója, aki többek között azért tett eleget a meghívásnak, mert személyesen is meg kívánt győződni, lehet-e esélye a Szentmiklósi Napoknak a Világkiállítás programsorozatába való beiktatásra. Bár a vele való beszélgetés óta erősen kétségessé vált az EXPO sorsa, az általa elmondottak mindenképpen tanulságosak lehetnek.

Németh Ferenc: Nem kell mindenáron az EXPO-hoz kötődni

- Igazgató úr! Mit takar az EXPO Kísérő Rendezvények elnevezés. Milyen programok sorolhatók ebbe a kategóriába?

- A kísérő rendezvények alatt minden, a budapesti EXPO-területen kívüli budapesti és vidéki rendezvény értendő. Nem csekély dologról van szó, hiszen eddig 1200 rendezvényötlet érkezett be az ország minden tájáról, s a mi feladatunk ezeket elbírálni, kategorizálni, koordinálni, s ha szükséges és érdemes, támogatni. A feladatunk egy olyan rendezvénysorozatot összeállítani, amellyel külföld elé lehet állni.

- Ebbe nyilván nem minden jelentkező kerülhet bele. Mi lesz azoknak a sorsa, akik készülnek, fáradoznak, mindent megtesznek, mégsem felelnek meg 96-ra a magas követelményeknek? Fölöslegesen dolgoznak?

- Nem, mert nem feltétlenül kell az EXPO-hoz és 96-hoz kötődni. Én természetesen szeretném, ha lenne Világkiállítás, de nem biztos, hogy lesz. Lesz viszont - feltételezhetően 1996-2000 között - a honfoglalás 1100. és magyar államiság 1000. évfordulóját ünneplő millecentenáriumi rendezvénysorozat, amelyre beérhet minden kezdeményezés. Ez eshet esetleg 1998-ra is. Lesz egy Magyarország Fesztivál, amelyen minden kezdeményezésre számítunk, legyen az országos vagy akár csak helyi jelentőségű is.

Beszéljünk feltételes módban! Ha lenne EXPO, a Szentmiklós Napoknak milyen esélyei volnának az annak programjába való bekapcsolódásra? A szervezők már benyújtották a pályázatot.

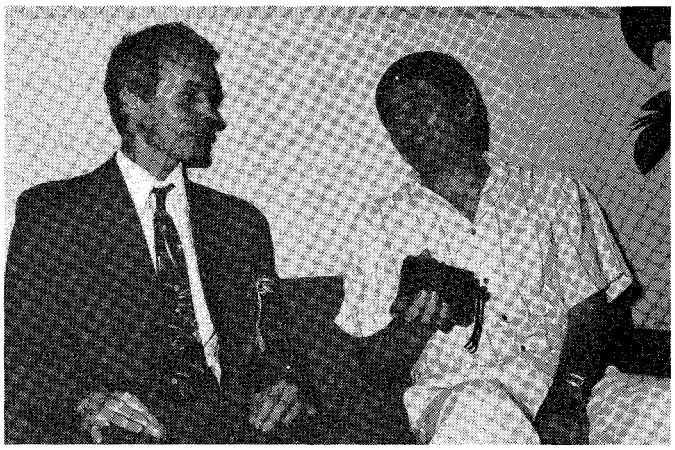

- Aki teljesíti a pályázati kiírás feltételeit, az október végéig megkapná az EXPO Hivatalos Kísérő Rendezvénye címet. Pillanatnyilag 75 pályázó rendelkezik ezzel, s most van felterjesztve 60 a Világkiállítási Tanács elé. Október végéig várhatóan 300 ilyen cím találna gazdára. Törökszentmiklósnak - az eddigi előkészületeket és a pályázati anyagot ismerve - lenne esélye a 300-ba kerülésre. De ez még önmagában nem elég, hogy a világ elé állhasson. A cím maga csak egy segítség, amely bizonyos tekintélyt ad, amellyel könnyebb szponzorokat szerezni. Ahhoz, hogy ide lehessen hozni külföldieket, rengeteg minden kell még. Ami eddig itt Miklóson kialakult - központjában az aratóprogramokkal - pillanatnyilag csak egy mag, amely gyümölccsé érleléséhez még rengeteg ötlet, energia, vállalkozó kedv és pénz is

kell. Színesebb, pezsgőbb program, utazási, szállás, szórakozási lehetőség, infrastruktúra, nívós vendéglátás, és még lehetne sorolni. És nemcsak itt Miklóson, hanem a környéken is. Két napra nem fognak ide külföldről eljönni, legalább egy hetes rendezvénycsokrot kell nyújtani összefogva a megyén belüli más településekkel. Ez nyilván nem megy egyik napról a másikra, s ezért is hangsúlyozom, hogy ha lesz, sem biztos, hogy megvalósul az EXPO-ra, tehát nem mindenáron azt kell szem előtt tartani.

A fejlődés mérhető. A tavalyi Szentmiklós Napok csak a helyi társadalom egy részét mozgatta meg. Az idén már tágult a kör, más településekről is érkeztek - a program is színesebb volt -, de jövőre már ide kellene csalni, bevonni az ország többi Szentmiklós nevű települését is, 96-ra pedig még tovább kellene lépni. Európában nagyon sok Szent Miklóssal kapcsolatos helységnév van, azok közül is minél többet kellene értesíteni arról, hogy itt milyen kezdeményezés folyik, őket is bevonni. Ez már maga elég vonzerő lenne a külföldiek idecsalogatására. S ezt is meg lehet EXPO nélkül valósítani.

- Az EXPO-val mégiscsak könnyebb lenne, hisz ha a város belekerülne a bűvös 300-ba, gondolom, támogatásra is számíthatna.

- Nem lenne számottevő. Kapna mondjuk egymillió forintot - többet nemigen -, de az édeskevés. A többit a pályázónak kellene előteremteni. Hogyan? Olyan programok kezdeményezésével, amelyek megvalósításához a bankok, vállalkozók, szponzorok szívesen hozzájárulnak, olyanokkal, amelyek vonzzák a támogatókat és látogatókat. Ehhez persze profi szervezők, ötletgazdák kellenek, s olyan vállalkozások, amiből a befektető maga is hasznot remélhet. Mindent szigorúan üzleti alapokra kell helyezni, és elsősorban itt, helyben.

***

A megnyitót követően csak kettőt kellett lefelé sétálni a Pódiumteremből, s a Pincegalériában máris két, a maga nemében páratlan kiállításban gyönyörködhettek az érdeklődők. Az egyik Szabó György csángó-magyar népművész szalmafonat-kompozícióit mutatta be, amely a három nap egyik csodálatos kurióziuma volt.

Gyuri bácsi és unokája, Bianka

Gyuri bácsi Havasalföldön született, majd a háborús évek vetették Budapestre, ahol már ötven éve él. Az alkotásai köré csoportosult csodálókat természetesen minden nagyon érdekelte, ami ezzel a rendkívüli művészettel kapcsolatos. Csak úgy záporoztak a kérdések jobbról-balról: „Hogyan ismerkedett meg a szalmafonással? Mióta készíti munkadarabjait? Hol volt kiállítása?" stb. És Gyuri bácsi mesélt-mesélt, miközben megállás nélkül készítette újabb fonatát.

Megtudtuk, hogy aratómunkás vízhordó gyerek volt Dél-Erdélyben, amikor először csodálta meg az aratóbálra készített koszorút. Több se kellett neki! Nem nyugodott, amíg el nem leste a „műhelytitkokat". Ennek már több, mint 60 éve. Megmutatta az „esőcsigasort", mint első művét, ami mellé azóta több, mint százféle tárgyat talált ki. Állandóan csinálgatta, nehogy elfelejtse - ahogy mosolyogva mondja. Több külföldi kiállítással szerzett már dicsőséget a magyar névnek, és királyokat, hercegeket ajándékozott meg alkotásaival. Nyugaton nyomát se látta hasonló daraboknak. Óriási sikere - többek között - Párizsban, legutóbb pedig Londonban. Valósággal „verték" a magyar alkotások a külföldieket.

Szalmából asztalt is lehet készíteni

- Egy marék szalmából csodálatos dolgokat lehet csinálni, de órákig is eltart a megfelelő anyag begyűjtése.

- Melyik szalma a legjobb?

- „A rozsszalma. Hosszabb, mint a búza, könnyebb munkálni és aranyos, fényes a színe. A búzáé előbb lesz matt. Az csak intarziának ajánlatos."

- Gyuri bácsi elérte már a magas kitüntetést: a népművész minősítést. Mi a vágya, terve a jövőre nézve?

- „A Parlamentbe szeretnék készíteni egy fali goblent! Valójában rosszkor álltam elő e régi tervemmel. Tetszene az ötletem, de nincs, aki felkarolja. A régi kormány már foglalkozott vele, az új pedig sok teendőjére hivatkozva hárítja el - sajnos - az ötletet".

Gyuri bácsi szavaiból nagy igyekezet csendül ki a fiatalság felkarolására. Szeretné átadni nekik művészetét, ezzel is gondoskodni hasznos időtöltésükről - és megvédeni őket a tévutaktól. Tanfolyamokon oktat, de kevés ez az idő. Nincs elmélyült begyakorlás, aratásra elfelejtik a tanultakat.

Nagyon szerencsés helyzetben van tízéves unokája: Újlaki Bianka, aki most készül Budapesten a Németh László Gimnáziumba. Három éve dolgozik reményteljesen nagyapja útmutatása szerint. Közös bemutatójuk is volt már. Bár jelenleg nagyon érdekli a számítástechnika, a szalmafonás művészete azért ott él minden mozdulatában.

A Pincegaléria másik érdekessége a kékfestő Kovács család kiállítása volt. 1878 óta foglalkoznak kék- és kelmefestéssel. Tiszakécskéről érkeztek. A családfő: Kovács Miklós már a dinasztia 5. tagja. 1985 óta a Népművészet Mestere. Vele dolgozik felesége és két leányuk: Kovács Gabriella és Kovács Mária. Mindhárman népi iparművészek.

- Mi a titka ennek a több, mint százéves népszerűségnek?

- *„Tisztességgel kell művelni a szakmát! A kékfestő nem fakulhat, a színét nem eresztheti. Aki csak egyszer is csalódott benne, többé nem vásárolja meg.*

A Kovács-dinasztia

- Hogyan fejlődött ki ennyire ez az ipar?

- *„Kecskeméten kezdődött, majd Kiskunfélegyházára, később Tiszakécskére vitték a műhelyt. Ott vettem át édesapámtól, majd korszerűsítettem. Van egy családi receptkönyv, aminek alapján dolgozunk."*

Világoskék anyagot készítenek fehér mintával, van azonban egyedi alkotásuk is: a fehér mellé bekerülő piros díszítés. A családfő végzi a gépi mintázást, felesége a kézzel nyomott darabárut készíti. Festésnél összejön az egész család, mert ez óriási koncentrációt igényel. Egyébként a család minden tagja ismer minden munkafázist. A mintázást fehér anyagon kezdik. Festés után lemossák a felesleges nyomómasszát, ennek helyén előjön a fehéren maradt minta.

Szentendrén van üzletük. Egyetlen az országban, ahol a zsűrizett népművészeti termékek teljes választéka megkapható.

Hajnal Józsefné

A Pincegaléria kettős kiállításának megnyitóját követően egymást követték a sport, kulturális és szórakoztató műsorok. A gimnázium udvarán a Miklós Kupa kieséses labdarúgótorna döntőjére került sor négy csapat részvételével. A torna résztvevőit és nézőit műsorral köszöntötte Buváry Lívia és Laczó András, az Operaház énekesei, valamint Baranyi Ferenc költő, a szünetben pedig a Fehér Csillag cigány folklór együttes adta elő műsorát. A kezdőrúgást Dr. Boross Dezső sportújságíró végezte el, a mérkőzések eredményére, a végső helyezésekre tippelni lehetett.

Dr. Boross Dezső elvégzi a kezdőrúgást

A Művelődési Központ házasságkötő termében soha nem látott nagy létszámú közönség előtt a SZA-MA-BA trió /Szabó Sándor, Major Balázs, Bagi László/ mutatta be HYPNOS című CD lemezének anyagát, amelynek végén egy lemezt sorsoltak ki.

Színpadon a SZA-MA- BA

18 órakor a Helytörténeti Múzeumban kezdtek gyülekezni a Törökszentmiklósról Elszármazottak Baráti Körének tagjai, akik más érdeklődőkkel együtt megtekinthették Berecz Sándor törökszentmiklósi fafaragó kiállítását, gyönyörködhettek az Operaház már említett két énekesének és Rásonyi Leila hegedűművész kerti koncertjében, majd kellemesen múlathatták az időt egészen hajnalig. Hogy a nagyközönség se maradjon zenei élmény nélkül, a művészek Örömkoncert címmel Strauss- és operettesttel várták a Pódiumteremben az érdeklődőket.

Berecz Sándor társadalmi munkában is faragna a városnak

A kiállítás megnyitóját követően eltelt némi idő, mire sikerült az érdeklődők gyűrűjéből néhány percre elrabolni Berecz Sándor fafaragót. A riporter számára kissé kínos volt elkezdeni a beszélgetést.

- Nagyon szép munkákkal mutatkozik be kiállításon egy helybéli fafaragó, akiről szégyen, nem szégyen, soha sem hallottam. Pedig majd 20 éve élek a városban.

- Nincs mit szégyenkezni, mert úgy látszik, a húsz év is kis idő. 1968-ban a katonaságnál kezdtem foglalkozni a fafaragással, s amikor 70-ben leszereltem, itthon is folytattam. Akkor kezdett kialakulni egy művészettel foglalkozó kis közösség Kada Pista bácsival az élen. Ennek a kis csoportnak volt 1973-ban Miklóson egy kiállítása, ami után a közösség valahogyan felbomlott, mindenki járta a maga útját. Azóta a városban jóformán senki meg nem kérdezte élek-e, dolgozok-e még, kiállításokra pedig pláne nem kértek fel. El is ment a kedvem, nagyon sokáig nem is faragtam. Aztán a 80-as években lehetőségem lett elmenni különböző képzőművészeti táborokba, tanultam, gyarapodtam, s azóta folyamatosan dolgozok. Voltam Zebegényben, Sződligeten - hogy csak a legfontosabbakat mondjam -, ahol rengeteget gazdagodtam, új fogásokat lestem el, s azóta rengeteg munkám van szerte az országban, s a nagyvilágban is egy-kettő. Csak a városomban nem ismernek.

- Kicsit furcsállom, hogy éppen a katonaság volt az indulási pont. Annak nem egészen a művészetek pátyolgatása a fő profilja.

- Lényegében a szakmámmal megyarázható. Szobafestő vagyok, és ezt a seregnél hasznosították, de sok dekorációt is kellett készítenem. Ez viszonylag nagy szabadsággal és szabadidővel járt. Volt ott asztalosműhely is, ahol egyszer szép fekete diófát találtam, s szinte vonzott, hogy csináljak vele valamit. Így kezdődött. Persze eleinte csak kezdetleges dolgokat faragtam, de az idők folyamán - bár voltak segítőim, irányítóim is - alapjában véve autodidakta módon fokozatosan fejlődtem. Minden téma érdekelt és érdekel ma is, de elsősorban a népi, paraszti élet ihlet meg.

- Helyben ezek szerint nemigen kapott lehetőséget, de a tájékoztató szerint az ország más részein voltak kiállításai, sőt külföldön is találhatók munkái.

- Külföldön kiállításom ugyan nem volt, de valóban sok munkám került a világ több országába. Magyarországon Mezőtúron, Beregfürdőn, Zebegényben, Szolnokon voltak a közelmúltban kiállításaim, ez utóbbin 2. díjat nyertem, s az ott kiállított tárgyaim közül pl. Finnországba került három.

- Melyik fát szereti a legjobban?

- Nem nagyon vagyok válogatós. Nagyon szeretem a fát, mert az maga az élet, s ha meghal is, szeretném tovább éltetni. Ezért amit csak lehet, felhasználok. Azért vannak kedvenceim: a cseresznye, körte, meggyfa, na és persze a dió, de sajnos ezekhez egyre nehezebb hozzájutni.

- Csupán a fafaragásból meg lehet élni?

- Meg lehetne, mert a külföldiek szeretik a népművészeti dolgokat, s meghívnak országszerte vásárokba is. De nem vagyok a sorozatgyártás híve, általában egy-egy darabot készítek, attól pedig nem szívesen válok meg. Ha valamiből többet csinálok, azt már nem szívvel-lélekkel csinálom, s nem is szívesen.

- A hallottak kíváncsivá tettek, erre a kiállításra hogy került sor?

- A múzeum igazgatójának, Szabó Antal tanár úrnak köszönhetem, neki jutottam eszébe, ő biztosította a lehetőséget. Nagyon örülök neki, mert most sokan megismerhettek. Fájt a szívem, amikor a Kossuth téren a köztéri szobor, Szakállason a harangláb, a Művelődési Központban a játékok készültek, mert én is szívesen megcsináltam volna, de senki nem kért fel rá. Akár szívességből, társadalmi munkában is vállaltam volna, s ezután is vállalnék hasonlót a város szépítése érdekében, ha megkérnének. Talán majd ezután.

- Talán. Néhányan olvassák ezt az újságot.

***

Szombaton új helyszínen és újabb események várták az óriási hőséggel is dacolókat. A Béke Mgsz termelési udvarán, faházában és környékén a helyi üzemek, vállalatok, szövetkezetek termékbemutatója, népi és iparművészeti vásár, vásári vígasságok, papírdobozvár-építés, targoncavezetői verseny, szántóbemutató volt a kínálat, a szórakoztatásról a Kodály Zoltán Zeneiskola fúvószenekara, a Fehér Csillag folklór együttes, a helyi és vendég népdalkörök és a Miklós Néptáncegyüttes gondoskodtak. Lehetett helikopterezni, volt étel és ital, a felnőtteknek sör, a gyerekeknek ivólé verseny. A fő attrakció azonban természetesen a hagyományos kézi aratóbemutató és verseny volt, aminek rangját az is emelte, hogy a pénteken megalakult kormány új földművelésügyi minisztere, Lakos László szombati első munkanapján, első hivatalos útján Törökszentmiklóst kereste fel. Megérkezésekor rajtolt a hat aratóbanda, s hogy jobban haladjon a

Munkában az aratók

Gazdaszemmel? - Szegő János polgármester, Lakos László földművelésügyi miniszter, Dögei Imre országgyűlési képviselő, Boros Lajos, a megyei közgyűlés elnöke és Balogh Pál, a Béke MGSZ elnöke

Ki lesz a sörivó bajnok?

A termékbemutató egy részlete

munka, az asszonykórusok nótával serkentették az amúgy is szorgosakat. Lakos László egyórás szakmai konzultációt tartott a megye mezőgazdászaival, majd parasztfogattal érkezve az ünnepélyes eredményhirdetésre, átadta a díjakat.

Sajnos a délután folyamán egyre kevesebben tűrték a hőséget, s a publikum az idő haladtával erősen megfogyatkozott.

Lakos László: ... az agrárgazdaság nagyon fontos szerepet kap

Az ünnepélyes eredményhirdetést követően sikerült rövid interjút kérni a földművelésügyi minisztertől.

- Miniszter úr! Milyen fő vonalak mentén lehetne

fölvázolni a kormány, a tárca agrárpolitikáját?

- A kormány gazdaságpolitikájának az agrárgazdaság nagyon fontos részét képezi. Úgy gondoljuk, az országnak szüksége van egy fejlett, hatékony, exportáló mezőgazdaságra, s ez utóbbihoz a lehetőségek elsősorban Kelet felé megvannak. Igaz, hogy ennek feltételei sok területen bizonytalanok, de a megfelelő együttműködés megteremtésével ez irányba kell haladni. A fejlett európai országokkal minőségben, önköltségben, technológiában esetleg versenyezhetünk, de a protekcionizmussal nem. Azt is tudomásul kell venni, hogy a nyugat-európai országok az alapvető élelmiszerek tekintetében önellátóak.

Meggyőződésünk, hogy sikeres agrárpolitika Magyarországon csak sikeres piacpolitika lehet. A piacteremtésnek alapvető feltétele, hogy a folyamatosan növekvő nyugati importtal szemben biztos védelmet nyújtsunk a hazai termelőknek, s hogy garantált árak meghirdetésével és érvényesítésével, az irányárak rendszerének működtetésével kiszámítható értékesítési és piaci környezetet teremtsünk e termelőknek.

A keleti piacokkal kapcsolatosan nagy a vita. Azt a legtöbben elismerik, hogy lesz mód elsősorban élelmiszert odaszállítani, kétségesnek látják viszont az ellentételezés biztosítottságát. Szomszédainkkal olyan kap-

csolatok kialakítására törekszünk, amely lehetővé teszi a kereskedelmet, s azt szeretnénk elérni, hogy a volt Szovjetunió országaiból érkező termékek legalább 60-70 %-át élelmiszerrel ellentételezzük.

- Mi a kormány álláspontja a szövetkezeti és kárpótlási törvénnyel kapcsolatosan?

- Sok mindenben nem értettünk egyet ezekkel a törvényekkel, de a lezajlott tulajdonváltást tiszteletben tartjuk. Az más kérdés, hogy az így kialakult struktúrát nem tartjuk véglegesnek, szerintünk meg fog változni. Az újabb tulajdonszerzést kifejezetten közgazdasági eszközökkel úgy szeretnénk támogatni - az állami vagyon privatizációjára gondolok -, hogy elsősorban azok szerezhessék meg a földet, eszközöket, akik azt hatékonyan tudják működtetni, s akik abból akarnak élni. A másik dolog: szó sincs valami új típusú kolhozosításról, az viszont egyértelmű, hogy a kisgazdaságoknak össze kell fogni, együtt kell működni saját érdekükben. A beszerzésre, értékesítésre, nagy értékű gépek vásárlására gondolva csak ez a járható út. Más esélyük nincs, hogy a piacon a nagyokkal szemben versenyképesek legyenek. A termelőknek meg kell szerveződnie, hogy súlyuk legyenk a piacon, s érvényesíteni tudják saját érdekeiket.

- Mekkora támogatásra számíthat az új agrárprogram? Mennyire lesz elfogadott?

- A kormány is, én is sokkal nagyobb szerepet szánunk az együttműködésnek. Az elmúlt négy évben - de azelőtt sem - nem volt elfogadható a kormány együttműködése az érdekképviseletekkel, szakmai szerveződésekkel, tulajdoni csaportokat alkotókkal. A kormányprogram kéri ezek támogatását, s jó együttműködést kíván kialakítani. Az irányárak kialakításáról, törvénymódosításokról, új törvényekről mind az ellenzéki pártokkal, mind az érdekképviseletekkel egyeztetni fogunk. Az agrárprogram vitáján az ellenzéki képviselők sem kifogásolták annak fő elemeit. Véltek ugyan olyan dolgokat kiolvasni a programból, amelyek abban nincsenek - szövetkezetesítés, a kisgazdaságok nem kapnak segítséget, a külföldiek földszerzését szeretnénk -, de majd rájönnek, hogy valóban csak ők olvasták bele.

- Köszönöm a beszélgetést.

***

Vasárnap délelőtt az ünnepi szentmise és istentisztelet után, megkezdődött az aratófelvonulás az Almásy-kastély parkjába, s oda igyekezett a szép számú érdeklődő közönség is. Az aratóműsort lovasbemutató, gyermekkabaré, az EZ + AZ vidám műsora követte, ismét fellépett a Miklós Néptáncegyüttes és a Fehér Csillag folklór csoport, majd a kastély kápolnájában ünnepélyes ökomenikus kenyérszentelésre és áldásra került sor. A három napos programot az este nyolctól hajnalig tartó aratóvacsora és bál zárta.

A riportokat készítette, az összeállítást szerkesztette: Pásztor Gábor

Foto: Árvai, Wolcsánszky

Az új kenyér átadásának pillanata

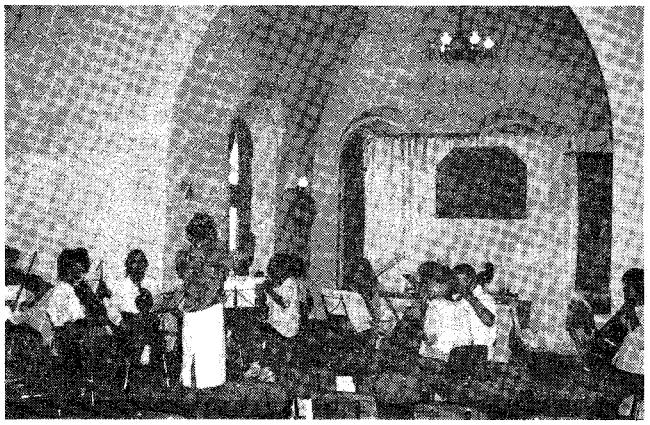

A Kodály Zoltán Zeneiskola vonós zenekarának műsora

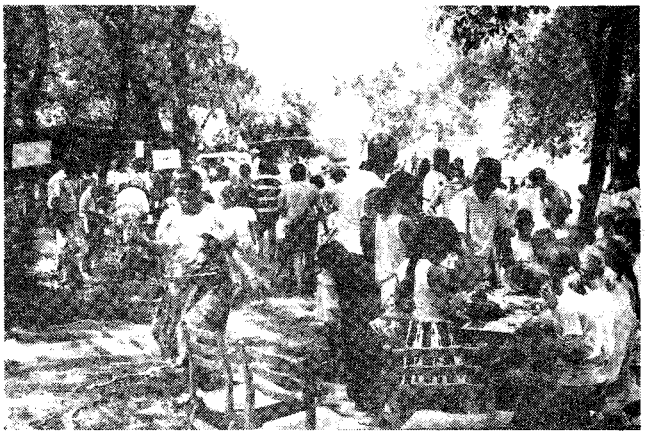

Majálishangulat

„Száll az ének, zeng az ének"

KITÜNTETÉS A VÖRÖSKERESZTES MUNKÁÉRT

Rimóczi Istvánné 20 éve tagja a Vöröskeresztnek, 6 éve látja el a titkári teendőket a törökszentmiklósi 2. sz. Lakóterületi Alapszervezetben.

1994. május 5-én a Vöröskereszt Munkáért kitüntetés arany fokozatát kapta, május 25-re pedig meghívást kapott a Nyugdíjas Klubok és Idősek Életet az Éveknek Országos Szövetségétől Budapestre, a MOM Művelődési Központjában tartandó díjkiosztó ünnepségre. Kitüntetéseiről szerényen, munkájáról szeretettel beszél:

- Területi alapszervezetünk taglétszáma 200-on felüli. Hatvanöt aktivista segít munkám végzésében, tehát nem csak az én érdemem, hogy munkámért kitüntetést kaptam. Főleg nyugdíjasokkal foglalkozom, igyekszem patronálni őket, segítek, ahol lehet. Szervezünk ingyenes ruhaosztásokat, árusítunk holland bálás ruhát, amiből kevés bevételünk is származik. Évente megrendezzük az Idősek Napját, az Anyák Napját, két alkalommal szervezünk kirándulást. Úgy gondolom, ezek a rendezvények hozzájárulnak ahhoz, hogy az idős emberek érezzék azt, hogy törődik velük valaki.

- Hol rendeznek összejöveteleket?

- Sajnos jelenleg nincs hol összejönnünk. A Béke Tsz eddig ingyenesen rendelkezésünkre bocsátott alkalmanként egy termet, azonban a továbbiakban erre nem számíthatunk. A MÁV felajánlotta a Vasutaskört térítésmentesen, de ez a helyiség nagyon messze van az idős, beteges embereknek. Abban reménykedünk, hogy a Katolikus Kiskörben történő átalakítások lezajlása után lesz megfelelő helyiségünk. Terembért nem tudunk fizetni, bevételünk csak a tagdíjból és az alkalmankénti bálás ruha árusításából van. A városi alapszervezettől kapott támogatással együtt sem tudjuk a felmerülő költségeket fedezni.

- Úgy látom, szívesebben beszél a munkájáról, mint a kitüntetéséről. Aktivistaként pedig Ön az egyedüli az országban, aki az Országos Nyugdíjas Klub megalakulásának 5. évfordulója alkalmából „Életet az Éveknek" emlékplakettet kapott május 25-én.

- Nagyon meglepődtem, amikor a meghívót megkaptam. Az ünnepségen nyolcvanegy főt jutalmaztak, közülük tízen külföldről érkeztek. Aktivistaként valóban egyedül voltam jelen. A kitüntetéseket Knoll István, a Nyugdíjas Klubok és Idősek Életet az Éveknek Országos Szövetségének elnöke adta át.

- Úgy tudom, június 1-jén is volt egy említésre méltó esemény!

- Igen, Szolnokon a Technika Házában került sor a Kongresszus óta végzett munka értékelésére. Egészen meghatódtam, amikor a beszámoló után a Vöröskereszt Országos Szervezetének elnöke virággal és egy csodálatos Bonbonierrel gratulált kitüntetésemhez.

- Lapunk nevében én is gratulálok a kiemelkedő munkájáért kapott kitüntetéséhez!

Sz. Zs.

MINDENKIT VÁRNAK MAGUK KÖZÉ!

EZOTERIKUS KÖR A MŰVELŐDÉSI KÖZPONTBAN

„Élj úgy, hogy soha
ne szégyelld, ha a világ
megtudja, mit teszel, mit mondasz,
még akkor is, ha nem igaz,
amit a világ megtudott."

/Richard Bach/

A közelmúltban Ezoterikus tanuló kör alakult városunkban. Tagjai a természetgyógyászat irányzataival, rétegeivel ismerkedhetnek meg a Művelődési Központban minden páros hét keddjén 17-19 óra között.

A megalakulásról kérdezem a klub vezetőjét, Hajdrik Józsefet.

- A több éve működő Életmód Klubból fejlődött ki az Ezoterikus tanuló kör, a reiki tanfolyam közös beszélgetései indítottak bennünket erre a lépésre. Az ezoteria beavatással járó tudást jelent. Ezt szeretnénk megszerezni és átadni.

- Baráti társaság vagyunk, állandó rohanásban gondokkal teli napokat élünk, s a megpihenés, a feltöltődés igénye kovácsolta össze ezt a 21 embert.

- Mit szeretnének elérni?

- A szeretet kiterjesztését, pozitív gondolatok megerősítését, kapcsolattartást lélektől-lélekig. Mindenki ismerje meg és merje vállalni önmagát. Egyre többen fedeznek fel magukban olyan képességeket, amikkel nem tudnak mit kezdeni. Van aki aurát lát vagy bizonyos képeket, mások energiákat éreznek, amit nem mernek megosztani másokkal. Aki nem tudja a vele történteket feldolgozni, kibeszéli magát, s mi nem nevetjük ki, meghallgatjuk, és együtt próbálunk választ keresni.

- Manapság egyfajta ellenszenv is megfigyelhető ezekkel a különös dolgokkal szemben.

- Az emberek ne közösítsék ki az érzékenyebbeket maguk közül. Nem akarunk sziget lenni. Gondolati szabadságot hirdetünk. Aki fél, az nem egész. Aki eljön közénk, ne nézzen úgy ránk, mint a megszállottakra, ha auráról, csakrákról vagy regressziós hipnózisról beszélünk.

- Hogyan zajlik egy összejövetel?

- Meditációval kezdünk. Aztán ha valakinek szüksége van rá, gyógyítunk, beszélgetünk. Fontos, hogy mindenki úgy menjen haza, hogy két hétre, amíg újra nem találkozunk, feltöltődve érezze magát; hogy tudja, nincs egyedül a gondjaival, hogy figyelünk rá, figyelünk egymásra.

- Milyen terveik vannak?

- Ingyenes gyógyító napokat szeretnénk szervezni, természetgyógyászattal foglalkozó könyveket, nemes köveket, relaxációs kazettákat árusítani kedvezményes áron.

Várunk minden szenzetív
(érzékenységgel rendelkező) embert!
Az útkeresésben szükségünk van egymásra.

Busai Barbara

Jogi tanácsok

A LOMKAMRA ÉS AZ EGYÉB HELYISÉGEK HASZNÁLATA A LAKÁSSZÖVETKEZETBEN

Egy rész erejéig megszakítom a sorozat tervezett rendjét, és visszatérek egy már érintett témához. Ugyanis élénk érdeklődés kísérte a közös tulajdon birtoklásáról és használatáról szóló részt.

Egyik lakótelepen, a lakásszövetkezethez tartozó épületben lakó tulajdonos például a következő kérdést tette fel: „Szeretném megtudni pontosan azt a rendeletszámot, mely alapján a közös tulajdon birtoklása és használata egyértelműen meghatározható. Esetemben az alábbi probléma vetődött fel: a lakásszövetkezetben különböző méretű lakások vannak, s a lakáshoz tartozó lomkamrák ill. pincerekeszek véleményem szerint nem ennek megfelelően vannak elosztva. Van olyan lakó, akinek az egy szobás lakásához legalább kétszer akkora van, mint ami tulajdoni hányada alapjánk megilletné őt, van olyan is, hogy a kiköltöző lakó helyére nem engedik be az új lakót, neki mindig a legkisebb lomkamra ill. pincerekesz marad. Ezt a problémámat szeretném mielőbb rendezni, annál is inkább, mivel eladáskor nem mindegy, hogy mekkora lomkamra ill. pincerekesz tartozik a lakásomhoz."

A lakásszövetkezet sajátos jogintézmény, amelynek lényege abban áll, hogy az állam az olcsó lakásépítés területén fennálló kötelezettségét úgy próbálta összekeverni az ideológiával, hogy a szociális támogatást a szövetkezeti mozgalommal kötötte össze. Az új szövetkezeti törvény korszerűsítette ugyan a lakásszövetkezetekre vonatkozó szabályokat, de a most létező szövetkezetek még a régi szabályok alapján jöttek létre, ami a mai napig meghatározza a működésüket.

A lakásszövetkezetben a lakások magántulajdonban állnak, bár az alapszabályban a tagok úgy is határozhatnak, hogy a lakás a szövetkezet tulajdona, és a tagot csak használati jogosultság illeti meg.

A lakásszövetkezet másik sajátossága, hogy a lakóházhoz tartozó földrészlet, továbbá a lakóház épületszerkezetei, közös használatra szolgáló helyiségei, területei és központi berendezései, a szövetkezet célját szolgáló létesítmények (iroda, stb.) a szövetkezet tulajdonában állnak. A pince, hasonlóan a lépcsőházhoz, folyosókhoz, szárítóhelyiséghez, gyermekkocsi és kerékpártárolókhoz, mint közös használatra szolgáló helyiségek ugyancsak a szövetkezet tulajdonában állnak.

A közös tulajdonú helyiségek használatát a közgyűlés határozza meg az alapszabályban, amely azonban nem jelent teljes szabadságot, különösen nem adhat alapot az önkényeskedésre. Az alapszabály nem ellenkezhet a jogszabályokkal, tehát a lakásszövetkezetek tulajdoni és használati viszonyait is csak a Polgári Törvénykönyv közös tulajdonra vonatkozó szabályainak alapulvételével lehet rendezni.

A kiindulási pont a tulajdoni hányad nagysága. A tulajdonos az ingatlan használatából olyan arányban részesül, ahogy tulajdoni hányada aránylik az ingatlan egészéhez. Természetesen vannak olyan területek, mint a kapubejáró vagy a lépcsőház, ahol ezt nem lehet ilyen mereven értelmezni, de a lomkamra ill. pincerekesz és az egyéb közös helyiségek használatánál ez a szabály az irányadó. A közgyűlés az alapszabályban ennek megfelelően szabályozhatja a használatot.

Amennyiben valamelyik tulajdonostárs önhatalmúan megszegi az alapszabály rendelkezéseit, az önkormányzat, illetve a bíróság előtt a birtokháborításra vonatkozó szabályok szerint lehet kérni az eredeti állapot helyreállítását.

Ha az alapszabály nem rendelkezett az egyéb helyiségek használatáról, vagy a tulajdonostársak hosszú ideje attól eltérő használati rendet alakítottak ki, a használat szabályozását vagy újraszabályozását a bíróságtól lehet kérni.

A bíróság nem csupán a tulajdoni arányokat vizsgálja, a használat rendezése során figyelembe veszi az okszerű gazdálkodás követelményeit és az egyéb fontos érdekeket is. Előfordulhat az is, hogy valaki többet használ, mint ami megilleti, ilyenkor a többlethasználatért ellenértéket kell fizetni, amelynek meghatározását - megegyezés hiányában - ugyancsak a bíróságtól lehet kérni.

Száz szónak is egy a vége, az új szövetkezeti törvény is előveszi a régi szomszédjogi szabályokat amikor kimondja: A lakóépülethez tartozó, a lakásszövetkezet tulajdonában vagy a tagok közös tulajdonában álló földrészlet és épületrészek használatára - a közgyűlés határozatának keretei között - a tagok mindegyike jogosult, e jogát azonban egyik tulajdonostárs sem gyakorolhatja a többiek jogainak vagy jogos érdekeinek sérelmére.

Dr. Szentmiklósi Ágnes
a „SANSZ" BT. jogi tanácsadója

TAURINA - AGRÁR KFT

α ALFA-LAVAL

CLAAS

TERÜLETI KÉPVISELŐ

Aktuális ajánlat!

Használt parcella kombájnok

CLAAS

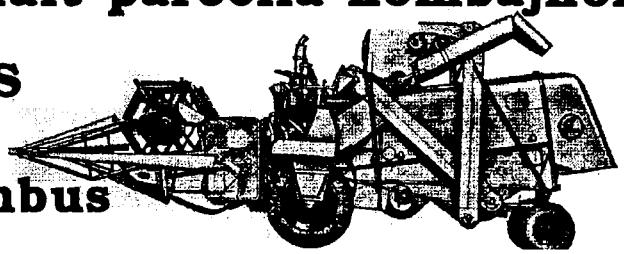

Columbus

Motorteljesítmény: 29 LE(benzinmotoros)
Vágóasztal szélesség 1,80 m

Ár Szalmaszecskázó szerelve: 290.000 Ft
Bálázóval szerelve: 360.000 Ft

Áraink az ÁFÁT-t is tartalmazzák!

Bála kötöző zsineg
fehér, teljesszárú sodrott
- kiadóssága 350fm/kg
-szakítószilárdsága 2860 Text
-összetétel 100% polipropilén

Háztáji fejőgép
- Alfa Laval fejőkészülékkel
Ár 109.000 Ft

TÖRÖKSZENTMIKLÓS
Óballai út
Telefon: (56) 375-540 vagy Törökszentmiklós 82, Telex: 23-557

A SZOLNOKI TÜZÉP RT.
TÖRÖKSZENTMIKLÓSI TÜZÉP TELEPE

értesíti kedves vásárlóit, hogy

1994. augusztus 1 - 31-ig engedményes vásárt tart

az alábbi termékfajtákból:

- Román cement 350/20-as	~~738,-Ft/q~~	698,-Ft/q
- Román mészhidrát	~~768,-Ft/q~~	738,-Ft/q

Még a régi áron szerezhető be fenti időszakban az alábbi tüzelőanyagféleségek:

- Berentei dúsított dió	515,-Ft/q
- Berentei mosott kocka, darabos	555,-Ft/q
- Lengyel lángborsó	765,-Ft/q

Áraink az ÁFÁ-t is tartalmazzák!

AMÍG A KÉSZLET TART! VÁRJUK KEDVES VÁSÁRLÓINKAT!

TÜZÉP TELEP TÖRÖKSZENTMIKLÓS, Bethlen G. út 42.
Telefon: Tm. 302, 06-60/356-191/ (rádiótelefon)

APRÓSÁGOK, JÓTANÁCSOK - NŐKNEK

Melege van! Hűtse magát forró vízzel! Eddig jeges kólával és hűs vízzel próbálta elkerülni a hőgutát? Forró bőrét a huzattal simogattatta? Légkondicionált szobáról álmodott? Butaság!

HŰSÖLÉS

Tűz a nap, és a levegő nem mozdul. Negyven fok árnyékban. Hajszálereink rögtön jelentik az agyunknak, hogy tenni kéne valamit. Agyunk kétségtelenül okosabb nálunk, és elkezd hőt leadni, verejtéket kiválasztani, párologtatni, ami köztudomásúlag hőelvonással jár. Mi balgák persze, mivel nem vagyunk olyan okosak, mint az agyunk, elkezdjük magunkat kívülről hűteni.

Mi emberek azonban csak közel 37 Celsius-fokos testhőmérséklettel funkcionálunk optimálisan, tehát az irányító központunk igyekszik ezt az értéket tartani. Namármost, ha lehűtjük magunkat hideg vízzel, üdítő itallal, huzattal, akkor az agyunk azt az üzenetet kapja, hogy szüntesse meg a hőleadást és kezdjen fűteni. Összehúzza a hajszálereket, leállítja a párologtatást. Csak igen rövid idig tart a gyönyörűség, az érzés, hogy lehűltünk. Hamarosan minden kezdődik elölről.

Ha nem vagyunk vízközelben, akkor is találunk magunknak rossz megoldást. Ajtót, ablakot tárunk, „hadd járjon a levegő!" felkiáltással, majd elégedetten beülünk a kereszthuzatba. Fiatalon még megmosolyogjuk azokat, akik fülüket, nyakukat, vállukat féltik, ha két ablakot látnak nyitva egymás-

sal szemben. Aztán egyszer csak elkezd fájni a vállunk, a térdünk, minden ízületünk és izmunk. Esetleg megfázunk a kánikula kellős közepén. Na, akkor megértjük, hogy vagy ablak vagy ajtó. Egyszerre kettő soha.

Mi hát a teendő? Azokban a délkelet-ázsiai országokban, ahol a rekkenő hőség igen magas páratartalommal vegyítve öröktől fogva kínozza a helybélieket, volt idő megtalálni a megbízható megoldást. Ők bizony forró gyógyteát isznak, amivel több fronton indítanak támadást a hőguta ellen. Pótolják az elveszett folyadékot, valamint a kiizadt sókat, és persze nem zavarják össze az agyukat holmi átmeneti hidegbombával. A keleti megoldás két-három órára garantáltan jobb közérzetet biztosít. A mi teáink a hiányzó ásványi sókat sajnos nem pótolják, ezért nem árt, ha ásványvizet szürcsölünk naphosszat.

Lássuk tehát, mi a teendő, amikor félholtan, saját levünkben puhára főve beesünk a lakásba! Dobjuk le magunkról a ruhát és zuhanyozzunk le meleg vízzel! Ezt követően egy pamut pólónál ne nagyon vegyünk fel többet, hadd szellőzzön a civilizált ruhadarabokba kényszerített testünk legalább otthon. És ne feledjék, semmi kereszthuzat!

Végezetül még egy jó tanács: a száraz meleg kiszárítja a nyálkahártyát, amely így védtelenebbé válik a kórokozókkal szemben. A jelszó tehát: „gondold meg és igyál!" - lehetőleg teát, ásványvizet, gyümölcslevet.

IZZADNI EMBERI DOLOG

A higiénia és az izzadás témája napjainkban már nem számít tabunak. Az izzadás természetes folyamat, de azzal már sokkal kevesebben vannak tisztában, hogy milyen eszközökkel és módszerekkel oldhatja meg az ember - legyen férfi vagy nő - ezt a néha nagyon is kellemetlen problémát.

Minden egészséges ember izzad. Ha a kisbaba sír, vagy alszik, a homlokán gyöngyözni kezd a nedvesség, ami az úgynevezett Ekrin mirigyből származik, amely lényegében szagtalan vizet termel. Egy felnőtt bőre körülbelül 1 liter Ekrin

izzadságot párologtat el 24 óra alatt. A párologtatás funkciója a szervezet hőháztartásának egyensúlyban tartása.

A pubertáskorban azonban egy másik mirigy is megkezdi működését a szervezetben, az Apokrin. Ez tejszerű folyadékot választ ki, melyhez - amint a testfelszínt eléri - baktériumok kapcsolódnak. A baktériumok lebontják az Apokrin által termelt nedvességet, s ez a folyamat a kényelmetlen testszag legfőbb forrása. Az Apokrin mirigy elsősorban a hónaljban, illetve az altestben található, a működését erős érzelmek váltják ki, mint például düh, félelem vagy szexuális izgalom. Ezzel szemben az Ekrin mirígy az egész testet beborítja, így a mintegy 2 millió pórus nagy részén vízszerű, szagtalan izzadság lép ki a szervezetből.

Ha valaki különösen hajlamos az izzadásra, célszerű olyan ruhát viselnie, amely nyakban, hónaljban és csípőben bő, és természetesen nagyon fontos a rendszeres tisztálkodás.

A mai dezodorokkal, izzadásgátlókkal, különféle testápolókkal gazdag világban nem nehéz a testszagtól megszabadulni.

A mai korszerű testápolás és társasági megjelenés nélkülözhetetlen eszközei a dezodorok, és ezen belül az izzadásgátló dezodorok. Az izzadásgátló dezodorok nyugaton már nem számítanak újdonságnak, sőt az angol piac teljesen az ilyen termékek irányába tolódott el. Ez a dezodorkategória különleges és egyedi összetételénél fogva rendkívül hatékony a kellemetlen testszag kialakulásával és az izzadással szemben. Nem mindegy tehát, hogy milyen dezodort használunk.

SPORT - SPORT - SPORT

ATLÉTIKA

Arany, ezüst, bronzérem az országos bajnokságon

Július 4-6-án három napon keresztül Budapestenk, az UTE pályán került megrendezésre a 13-14-15 éves atléták összetett országos bajnoksága. A különböző korcsoportok és változatok nagylétszámú indulóinak a színvonalas eredmények mellett a retteneetsen fülledt meleggel is meg kellett küzdeni. Ebből a komoly erőpróbát igénylő küzdelemből a Törökszentmiklósi SE atlétái kiváló helyezésekkel tértek haza, melynek legfényesebb sikerét **Csontos Rozália** érte al, akinek sikerült tavaly szerzett országos bajnoki címét megvédenie a 1980-as születésű lányok „B" változatos mezőnyében. Kiváló, 3811 pontos aranyjelvényes eredménye közel 2-300 pontos előnyű győzelmet jelentett dobogós társai előtt.

Csontos Rozika megőrizte tavaly szerzett koronáját

Részeredményei: 60 m gátfutás 12.2 mp; magasugrás 148 cm; gerelyhajítás 27.32 m; távolugrás 491 cm; 300 m síkfutás 42.3 mp.

Egyesületi társa **Lovas Anett** - ugyancsak ebben a korosztályban és változatban - 3271 ponttal aranyjelvényes minősítést ért el.

A további éremgyűjtésről **Bussay Péter** gondoskodott az 1981-es születésű fiúk „A" változatos mezőnyében, ahol végig éles küzdelemben a dobogó első fokáért 2290 ponttal az előkelő második helyen végzett, közel 700 ponttal túlszárnyalva az aranyjelvényes szintet.

Részeredményei: 60 m gátfutás 13.4 mp; távolugrás 530 cm; 300 m síkfutás 40.4 mp; súlylökés 11.73 m; 1000 m 2:57,2 p.

Csapatversenyben sem adta Péter a dobogós helyezés alatt, társaival a harmadik helyen végeztek 7144 ponttal.

Csapattagok: Bussay Péter „A" vált. 2290 p. aranyj. II. h.; Földi Attila „A" vált. 1945 p. aranyj. V. h.; Bognár Péter „C" vált. 1436 p. aranyj. VII. h.; Pilár Péter „B" vált. 1473 p. ezüstj.

Kellemes meglepetésként az 1980-as születésű fiúk az igen erős mezőnyben 7299 ponttal a IV. helyen végeztek.

Csapattagok: Molnár Gergely „A" vált. 1827 p. ezüstj.; Bognár Zoltán „B" vált. 2061 p. ezüstj.; Csór István „B" vált. 1797 p. ezüstj.; Farkas Róbert „B" vált. 1785 p. ezüstj.; Bori Mihály „C" vált. 1614 p. ezüstj.

Edzőjük, Bertán István elégedetten összegezhette a három nap eredményeit, megköszönte a versenyzők példamutató hozzáállását és szüleik támogató, segítőkész érdeklődését, valamint a RADAR Kft. ill. BÉKE TSS utaztatásban való segítségét.

* * *

Karnyújtásra a dobogótól

Június 24-26-án a Népstadionban került megrendezésre az országos junior, ifi és serdülő „A" egyéni atlétikai bajnokság.

A TSE atlétái az ifi korcsoportos **Bertán Gábor** eredményével hozták a legelőkelőbb helyezést, aki gerelyhajításban 58.54 m dobással a IV. helyen végzett, és ezzel jelentősen növelte a szakosztály bajnoki pontjainak számát. Ugyancsak döntőbe jutott a juniorok távolugró mezőnyében Bertán Zoltán, aki 664 cm ugrásával VIII. helyezést szerzett.

További eredmények: Kóródi Tamás serdülő „A" magasugrás 184 cm; Tóth Nándor ifi távolugrás 659 cm.

Bussay Péter a dobogó második fokán

Bertán Gábor aranyjelvényes dobása közben

SPORT - SPORT - SPORT

ATLÉTIKA

Hárman a sikerkovácsok közül

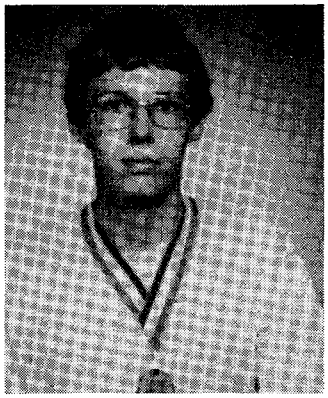

BERTÁN GÁBOR

1992-ben serdülőként gerelyhajításban, egyéniben a Diákolimpia országos döntőjén 3. helyezést ért el. 93-94-ben viszont már ifiként „csak" dobogó alatti helyezések sikeredtek az országos bajnokságokon, azok is csapattagként. (Gerelycsapat 4. és 6., hármasugró csapat 5. és 6., magasugró csapat 5. és 6. hely). Az idén júniusban ismét gerelyhajításban egyéniben lett országos negyedik.

- Legtöbbször egy-két hellyel maradsz le a dobogóról. Miért? Ennyire nehéz az előrelépés?

- 92-ben, amikor a Diákolimpián 3. lettem, negyedikes középiskolás voltam, s abban az évben a három éves szakmunkásképzőt végző riválisaim már nem indulhattak. Azóta ifi lettem, teljes a mezőny, s mindig akad 3-4 jobb nálam. Lényegében mindig ugyanazok, s őket nagyon nehéz megverni. Többnyire dupla annyit és jobb körülmények között edzenek, mint én, s a versenyeken ugrásban centiken, dobószámokban fél métereken múlnak dolgok. Én Budapesten, a Kandó Kálmán Műszaki Főiskolán tanulok, s nekem ott is helyt kell állnom.

- Értsem ezt úgy, hogy a sportra „csak" annyit áldozol, amennyit a tanulás megenged?

- Így is lehet fogalmazni, bár a sportban is mindent megteszek. Tanulmányi időben Pesten, a TF-en vendégként Dr. Vágó Bélánál edzek, hétvégeken, szünetekben pedig itthon édesapámnál. De míg egy fradista, dózsás, honvédos, aki már nem tanul, egész évben - télen is - teljes intenzitással, ideális körülmények között edzhet, engem bizonyos mértékben mégis csak kötnek tanulmányaim. Egy féléves „rossz" órarend miatt edzéseim maradhatnak el, vizsgaidőszakban pedig szinte teljesen le kell állnom. Ez vezet lényegében ahhoz a néhány centi, tízcenti minuszhoz, ami a dobogóhoz kellene. De én ezekkel a 4., 5., 6. helyekkel is elégedett vagyok, van még időm jobb eredményre a főiskola befejezése után is.

- A dobogóközeli eredmények menetrendszerűen jönnek több számban is. De nem épp itt a baj? Nem lenne jobb, eredményesebb egy számra ráállni, ott kiemelkedőt produkálni?

- Addig nem, amíg nem leszek felnőtt versenyző. Egyelőre jobb, ha minél sokoldalúbb vagyok, minél több számban kipróbálom magam. Majd ha eljön az ideje, kiválasztom azt a számot, ami a legjobban fekszik, amitől felnőtt eredmények is várhatók. Már csak azért is, mert nem voltam egy akcerelárált gyerek, későn kezdtem nőni, alkatilag fejlődni, így az eredmények is csak később jelentkeztek. Talán a gerelyhajítás vagy magasugrás mellett döntök, de még az sem biztos. Most éppen a tízpróbával próbálkozok.

- Ez a versenyszám eddig még nem fordult elő a praxisodban. Most hogy került a képbe?

- Bár a Törökszentmiklósi SE versenyzője vagyok, mint főiskolás a a Testnevelési Egyetem színeiben is szerepelhetek. Van egy jó kis tízpróba csapatuk, s úgy néz ki, az ősszel beleférek. A következő komoly erőpróbám velük lesz az országos bajnokságon. Természetesen, ha szerzünk pontokat, az enyémek ide, a TSE-be számítanak.

- S lesznek pontok?

- Nagyon bízom benne. Csapatban nem tűnik elérhetetlennek egy harmadik helyezés, s egyéniben is kicsúszhat esetleg egy 6. hely.

- Akkor várjuk az őszt, sok sikert kívánok.

BUSSAY PÉTER

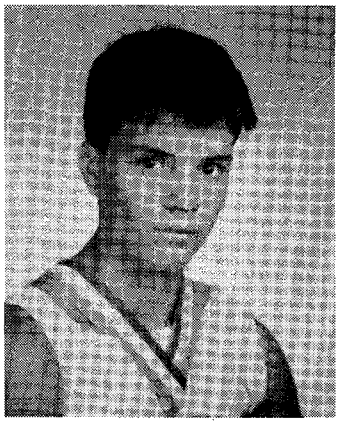

13 éves, jövőre lesz a Kölcsey Úti Ált. Iskola 8. osztályos tanulója. Sporttagozatos osztályba jár, testnevelő tanára és edzője Bertán István. Három éve a TSE versenyzője. Júniusban, első országos bajnokságán, ahol egyéniben indulhatott, ötpróbában ezüstérmet szerzett. Most már elégedett.

- Úgy hallottam Peti, dühös voltál a második hely miatt. Igaz ez?

- Nincs mit tagadnom. Első szerettem volna lenni, de nem úgy jöttek össze dolgok. Mérges voltam a távolugrásom és súlylökésem miatt, mert ha a versenyen azt produkáltam volna belőlük, mint bemelegítésnél, első lehettem volna. A győztesnek 2334, nekem 2290 pontom lett, s a bemelegítésnél elért ugrással és lökéssel be tudtam volna hozni azt a 44 pontot. Most már persze rég lehiggadtam, örülök az ezüstnek is. Annak meg külösen, hogy csapatban is sikerült bronzérmeseknek lennünk.

- Hogy-hogy ez volt az első egyéni országos bajnokságod, hiszen már tavaly és tavalyelőtt is szép eredményeid voltak.

- Úgy, hogy tavaly még gyermek korcsoportos voltam, s abban még OB-n egyéniben nem lehet indulni. Csapatban már eddig is voltak jó eredményeim, de ez a mostani a legnagyobb.

- A testnevelés tagozattal együtt jár a sportolás. De miért pont az atlétika mellett döntöttél?

- A focit nem nagyon szeretem, alsóban a kor és termet miatt kézilabdázni és kosarazni nem lehet, hát maradt az atlétika. Megszerettem, s most már nem is akarok változtatni. Testnevelőként Bertán Pista bácsit megkedveltem, s természetes volt, hogy tagja lettem a TSE-nek is.

- Meg lehet kérdezni, a sport mellett hogy megy a tanulás?

- Különösebb gond nincs. Igazán jó tanuló ugyan nem vagyok, de hármas, négyes között elmegy a dolog. Lehetne jobb is, de hogy mégsem, annak nem a sport az oka. A tanulás csak ennyire köt le, ha nem sportolnék, az az idő is a kedvenc időtöltésemre menne el.

- ???

- Kutyákat tenyésztek, kutyakiállításokra járok. Öt kutyám van, rövid és drótszőrű vizslák és egy kaukázusi juhász. Teljesen egyedül foglalkozok velük, évente van két-három fialás, a kölyköket eladom. Nyolcadik éve csinálom, az első német vizslámat 6. születésnapomra kaptam. Akkor még apu persze segített, de ma már önálló vagyok. A szó szerinti tenyésztés két-három éve megy, az ismereteket ismerősöktől, szakkönyvekből szereztem. Természetesen a kutyáimat le is vizsgáztatom.

- A szüleid mit szólnak ehhez és a sporthoz?

- Hagyják, hadd csináljam mindkettőt. Örülnek, hogy jól sportolok, régebben kijöttek a versenyekre is, de most már nem nagyon szeretem, ha ott vannak. Persze, ha előre tudnám, hogy jól szerepelek ...

SPORT - SPORT - SPORT

- Nyolcadikos leszel, előtérbe kerül a továbbtanulás. Hogyan tovább? Folytatod az atletizálást?

- Valószínűleg ide jelentkezek a Székácsba, s folytatom a sportot. Ameddig megy, csinálom, aztán meglátjuk.

- Szeptemberben kezdődik az idény. Ismét találkozunk neveddel az újságban?

- Talán. Nagyon remélem.

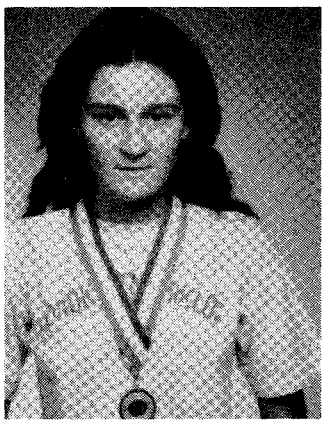

CSONTOS ROZIKÁT

a sportszerető olvasóinknak már nem kell bemutatni. Tavaly ragyogó eredményeket ért el az országos döntőkön, volt 80 gáton 2., 80 síkon 3., 4x100-as váltóban 4., 3000m-en 5., s mindezek betetőzéseként majd pontosan egy évvel ezelőtt az összetett „B" egyéni versenyében országos bajnok lett. Úgy látszik, az arany szín annyira megtetszett neki, hogy most, júniusban duplázott, ugyanebben a számban ismét a dobogó legfelső fokára állhatott.

- A két aranyérem megszerzése közül melyik volt a nehezebb?

- Talán a mostani, mert nagyon izgultam, ismét sikerül-e. A két bajnoki cím között voltak ugyan országos eredményeim, 2., 3., 5., 6. helyezések, de különösen az utóbbiak voltak kicsit kellemetlenek, mert néha azt éreztem, tőlem mindenki csak aranyérmet vár. Nekem igazán nincs bajom ezekkel az eredményekkel, hiszen mindig első senki sem lehet, atlétikában pedig különösen nem. Ott egy rossz lépés, egy pillanatnyi kihagyás mindent jelenthet. Én tudom, hogy ha 3. vagy akár 6. vagyok is, becsülettel dolgozom és küzdök, de azt is tudom, hogy az elvárások nagyobbak. Ezért most nagyobb teher nehezedett rám, ráadásul a vetélytársak semmivel sem voltak gyengébbek, mint tavaly ilyenkor.

- Úgy tudom, most mégis magabiztosabban győztél.

- Igen, mert most végig az öt versenyszám alatt biztosabbnak tűnt az elsőség. Tavaly volt olyan, hogy egy-egy szám után csak tíz ponttal vezettem, most az ötven pont körüli különbség végig megvolt, s ez önbizalmat adott.

- Most voltál nyolcadikos. Hol tanulsz tovább, melyek a sporttal kapcsolatos további elképzeléseid?

- Felvettek Szolnokra, a Kereskedelmi Szakközépiskolába, bejárós leszek. Felmerült a gondolat, hogy átigazolok Szolnokra, de végül minden marad a régiben. Bejárós leszek, jövök haza az edzésekre. Biztos, hogy eleinte nehéz lesz a tanulást és a sportot egyeztetni, de úgy gondolom, ez csak átmeneti időszak lesz. Jobban kell beosztani majd az időmet, hatékonyabban kell a tanulásra fordítandó időt felhasználnom. Szerencsére elsős koromban még mindig serdülő „B" korosztályos leszek.

- Akkor várhatók még mostanihoz hasonló eredmények?

- Nem tudom, mert most már ötpróba helyett hatpróba következik, belép a hosszútávfutás, ami nem éppen az erősségem. De majd igyekszem. Felmerült már az is, hogy többpróba helyett egyetlen számot választok, de mindig valami más megy a legjobban, így nem tudtam egyet kiválasztani. Marad tehát a hatpróba.

Tavaly is ez volt az utolsó kérdésem: Hogy töltöd a nyarat?

- Most még minden téren szünet van, az edzési időszak is ezután kezdődik. Az idén itt, anyuék büféjében dolgoztam egy darabig, aztán következett egy bartapusztai kézművestábor. Most még van egy kis idő a lézengésre, aztán kezdődik a munka, mert 25-én már verseny lesz.

- Jó pihenést, kellemes nyaralást.

HIRT

KÉZILABDA

ÚJ JÁTÉKOSOK A KÉZILABDACSAPATBAN

A TSE NB I-be jutott kézilabdacsapata, mely ősztől a bajnokságban új - fő szponzorára utalva -, Törökszentmiklósi Alföldi Gabona néven szerepel, sikeresen erősített a nyár folyamán. A zömében fiatal játékosok remélhetőleg nagy hasznára lehetnek a csapatnak.

BÁNFI KRISZTIÁN 1976-ban született, magasépítész technikus. Szentesről került 1988-ban Szolnokra, általános iskolában sporttagozatos osztályba járt. A Vízügyi és Építőipari Szakközépiskolában érettségizett. 6 éve kézilabdázik, a Szolnoki Olajbányász ificsapatából érkezett.

RIGÓ GÁBOR 1966. autófényező. Szolnokon végzett a 633. sz. Ipari Szakmunkásképző Intézetben. 1980-tól kézilabdázik, az Olajbányász játékosa volt. Nős, egy gyermeke van.

SLOSZKA KRISZTIÁN 1976. autószerelő. Iskoláit Dunaújvárosban kezdte el, s Szolnokon a Baross Gábor Szakmunkásképző és Szakközépiskolában fejezte be. 8 éve kézilabdázik. Az Olajbányász ificsapatának tagja volt.

SZÉP KIS RÓBERT 1976. autószerelő. 4 éve kézilabdázik, a Magyar Ifjúsági Válogatott tagjaként részt vett az Ifjúsági Világbajnokságon, s ott a magyar csapat legeredményesebb góllövője lett.

TÓTH PÁL 1972. kőfaragó. Nagykőrösi születésű, középiskoláit Budapesten, a Bokányi Dezső Ipari Szakmunkásképző Intézetben végezte. 92-től a Debreceni Dózsa NB I-es csapatában védett. Korábban az ifjúsági válogatott tagja volt.

A Törökszentmiklósi Alföldi Gabona őszi mérkőzései a tervezett időpontokkal

/véglegesítés aug. 11./

I. szept. 04.	Elektromos Se - Törökszentmiklósi Alföldi Gabona
II. szept. 09.	Törökszentmiklósi Alföldi Gabona - Nyíregyháza KC
III. szept. 23.	Szolnoki Olajbányász SE - Tmiklósi Alföldi Gabona
IV. szept. 28.	Tmiklósi Alföldi Gabona - Debreceni Dózsa SE
V. okt. 02.	Komlói Bányász TRIBU - Tmiklósi Alföldi Gabona
VI. okt. 07.	Tmiklósi Alföldi Gabona - Százhalombatta VSE MOL
VII. okt. 16.	Tatabányai SC - Tmiklósi Alföldi Gabona
VIII. okt. 23.	Tmiklósi Alföldi Gabona - Hort SE
IX. okt. 26.	Győri Gardénia ETD KC - Tmiklósi Alföldi Gabona
X. okt. 30.	Tmiklósi Alföldi Gabona - Ózdi KC
XI. nov. 12.	Tungstram SE Nagykanizsa - Tmiklósi Alföldi Gabona
XII. nov. 20.	Pick Szeged - Tmiklósi Alföldi Gabona
XIII. nov. 25.	Tmiklósi Alföldi Gabona - FOTEX Veszprémi SE
XIV. nov. 30.	PEMU SE - Tmiklósi Alföldi Gabona
XV. dec. 04.	Tmiklósi Alföldi Gabona - Pécsi MSC

Az Olajbányász csarnokában lejátszandó mérkőzésekre a kezdés előtt egy órával autóbusz indul 100,-Ft/fő díj mellett, amely egyben belépődíj is.

Helyszínen belépő: 70,-Ft ill. 50,-Ft /nyugdíjas, diák/

Őszi autóbuszos bérlet 600,-Ft, diák és nyugdíjas 400 Ft

Őszi bérlet 400,-Ft ill. 300,-Ft /nyugdíjas, diák/

Bérletek a TSE irodában /Művelődési Központ 11. sz. helyiség Tel.: 481/ **válthatók munkanapokon 8-16 óra között.**

HAJRÁ T. S. E !!!

Labdarúgó bérletek 350 Ft-ért válthatók.

TARGONCAVEZETŐI VERSENY A SZENTMIKLÓS NAPOKON

A II. Szentmiklósi Napok alkalmából, annak rendezvényeként Nagy László ügyvezető igazgató szakmai irányításával és védnökségével az EMELŐGÉP KFT. targoncavezető versenyt rendezett a Béke Mgsz területén. A verseny, amelyre 6 csapat 16 fővel nevezett hagyományőrző és teremtő is volt egyszerre, hiszen 12 évvel ezelőtt már volt hasonló rendezvény városunkban, s hasonlót a szervezők a későbbiekben is terveznek.

A verseny tisztaságára - melyen elméleti és ügyességi feladatokat kellett megoldani - 5 fős zsűri ügyelt, melynek elnöke Nagy János, a MEZŐGÉP RT. kereskedelmi igazgatója volt. Tagjai: Kovács László - Alföldi Gabonaipari RT., Tóth László - MEZŐGÉP RT. /öntöde/, Fehér László és Héja József - EMELŐGÉP KFT.

Résztvevő csapatok:

Alföldi Gabonaipari RT.	3 fő
Barnevál	3 fő
MEZŐGÉP RT. Tmiklósi Gyára	3 fő
MEZŐGÉP RT. Öntöde	3 fő
Béke Mgsz	1 fő
EMELŐGÉP KFT.	3 fő

A csapatversenyben I. lett holtversenyben az Alföldi Gabonaipari RT. és a MEZŐGÉP RT. Öntödei Gyára. II. Barnevál; III. MEZŐGÉP RT. Tmiklósi Gyára.

Az egyéni verseny eredménye:

1. Busi Lajos	Gabona	4'33"	80 hibap	1127 p
2. Kocsis Pál	Öntöde	5'28"	50 hibap	1102 p
3. Szepesi István	Barnevál	5'01"	80 hibap	1099 p
4. Zsemberi István	MEZŐGÉP	5'28"	60 hibap	1092 p
5. Varga István	Öntöde	5'39"	50 hibap	1091 p
6. Varga Mihály	Barnevál	5'53"	40 hibap	1087 p
7. Kóródi József	Gabona	5'30"	70 hibap	1080 p
8. Márton János	Öntöde	5'13"	95 hibap	1092 p

A versenyen kívül indult Hoppál József az EMELŐGÉP KFT. színeiben 4'32"-es idővel 90 hibaponttal, 1118 ponttal a 2. helyet szerezte volna meg.

GYANAKVÓ FELESÉG

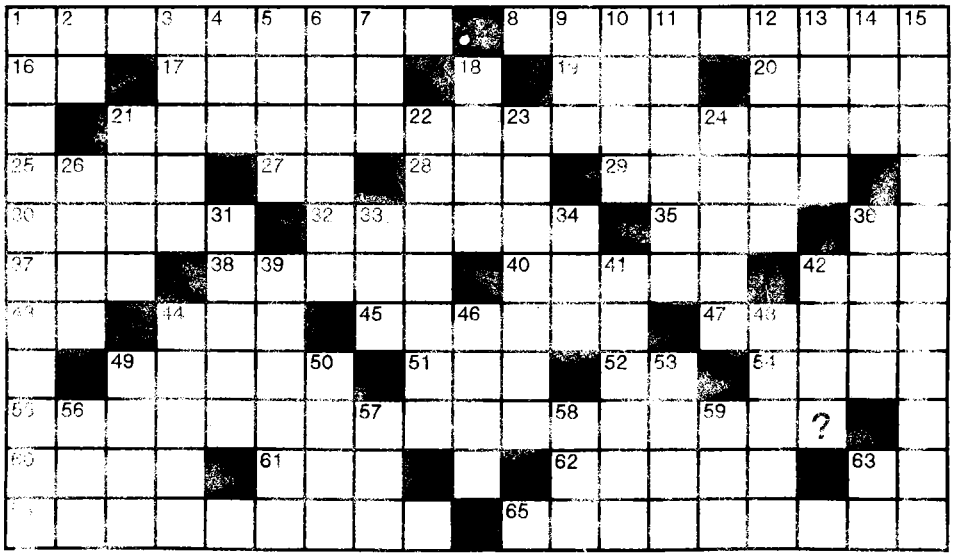

A feleség időről időre átkutatja a férje öltönyeit. Ha felfedez rajtuk egy női hajszálat, rögtön nagy patáliát csap. Egyik alkalommal hiába keres, nem talál semmit.

Magából kikelve mérgesen kérdezi a férjétől:

- ***Vízsz. 21., és 55.***

VÍZSZINTES: 1. Töviről hegyire faggató. 8. Összeverődött nagy tömeg. 16. Gyógykenőcs. 17. ... Rossi; a közelmúlt kiváló olasz labdarúgója. 19. ... Alamos; város az USA-ban. 20. Dél-amerikai rágcsáló állat. **21. A kérdés első része.** 25. Kenderszálak csomója, névelővel. 27. Patakban van! 28. Ókori római légiók egysége. 29. Község Fehérgyarmat mellett. 30. Indiai város. 32. Sportfogadási iroda. 35. Csak részben lezser! 36. Módjában áll! 37. Megálljunk csak! 38. Szándékozá. 40. Kocsis biztatja vele a lovat. 42. Épület. 43. A derbi főszereplője. 44. A Tisza kis mellékvize. 45. Bele ömlik az Amu-Darja. 47. „Nincs egy árva fűszál ... közt kelőben" (Arany János). 49. Az eredetit utánzó. 51. KJI. 52. Kerékbelső! 54. Úszóhártyáslábú északi madár. **55. A kérdés befejező része.** 60. Spanyol bikaviadalok főszereplője. 61. A nikkel és az oxigén vegyjele. 62. Becézett női név. 63. Igevégződés. 64. Kossuth-díjas balett-táncosnő. 65. Levelet dobunk bele.

FÜGGŐLEGES: 1. Hatóság közreműködésével lakása elhagyására kötelező. 2. Jegyzetet készít. 3. Női szerzetes. 4. Iráni város. 5. Szerep Verdi Trubadúr c. operájában. 6. Ritka női név. 7. Thomas becézve. 9. Afféle. 10. Pest megyei község. 11. Gyümölcsöt szárítva tartósító. 12. ... nem boldogít (szállóige). 13. Albérlő. 14. Minden rendben. 15. Tengerészek viselete. 18. Színművész, író (Flórián). 21. Kikötői védőgát. 22. Terület szélén állított jelzőoszlop. 23. Könnyűbenzin. 24. Milánó híres képtára. 26. Vasolvasztó berendezés. 31. Finn város a Botteni-öböl partján. 33. Időmérő eszköz. 34. Kelet, németül. 36. Férfinév. 39. Istenember a brahmanista mitológiában. 41. Falánk, 42. Melyik helyen? 44. Lábbal tipor. 46. Iparváros a Bakonyban. 48. Dél-indiai nép tagja. 49. Bolgár népi tánc. 50. Korhol. R3. Rokon nyelv. 56. Hosszú időszak. 57. Bibliai alak. 58. Gotovac tréfacsináló operai alakja. 59. Spanyol, svéd és osztrák autók jelzése. 63. Idősb, röviden.

A MŰSZAKI IRODA JOGSZABÁLYI TÁJÉKOZTATÓJA

1994. júliusától megváltozott az építési és használatbavételi eljárás néhány rendelkezése.

A lakossági építkezéseket érintő legfontosabb változásokat az alábbiak szerint foglaljuk össze:

- A következő építési munkák csak építési engedély alapján végezhetők:

a. épület építése, bővítése (pl. toldalék, tetőtér stb.)

b. épület olyan felújítása, átalakítása, amely:
- a teherhordó szerkezetét
- tetőzetét
- homlokzatát érinti.

c. minden ideiglenes épület építése, bővítése, ill. végleges épületté való átalakítása

d. lakóépület (épületrész) bontása

e. épület közterületről látható homlokzatán, tetőzetén, kerítésén, vagy támfalon:
- üzlethomlokzat (portál)
- kirakatszekrény
- védőtető (előtető)
- üzleti ernyőszerkezet
- hirdetőberendezés
- fényreklám
- 1 m2-nél nagyobb cég- vagy címtábla létesítése, vagy átalakítása.

f. 5 m3-nél nagyobb űrtartalmú fürdő- és más medence létesítése.

g. építési telken, ill. az építési területen a természetes terepszintjének 1 m-t meghaladó megváltoztatása (leásása, feltöltése), valamint minden olyan terepátalakítása, amely a telekhatárok melletti 3 m széles területsávot érinti, ill. a szomszédok érdekeit befolyásolja.

h. építési telek, építési terület homlokvonalán kerítés építése, továbbá annak területén 1 m-nél magasabb támfal építése és bontása.

j. építési telken keletkezett szennyvíznek a telekhatáron belüli elhelyezésére szolgáló zárt szennyvíztároló, valamint trágya- vagy trágyalé-, ill. hígtrágya tároló létesítése.

Az előbbi felsorolás nem teljeskörű, csak a lakosság részéről leggyakrabban előforduló építési munkákra vonatkozó engedélyezési kötelezettségek kerültek kiemelésre.

Részletesebb felvilágosítással, ill. a jogszabállyal kapcsolatosan felmerülő kérdések megválaszolásával a Polgármesteri Hivatal Műszaki Irodájának építésügyi hatóságát lehet megkeresni.

Gyógyszertári ügyelet:

aug. 6-7.	15/66	Almásy u. 2.
aug. 13-14.	15/67	Kapisztrán út
aug. 20-21.	15/68	Kossuth u. 83.
aug. 27-28.	15/66	Almásy u. 2.
szept. 3-4.	15/66	Almásy u. 2.
szept. 10-11.	15/66	Almásy u. 2.

HALOTTAINK

Kálnoki Lajosné Szilágyi Ilona /68/, özv. Gőz Józsefné Molnár Rozália /82/, özv. Kánya Jánosné Szabó Veronika /69/, Köteles Mihály /52/, özv. Csongrádi Imréné V. Nagy Julianna /84/, Petrezselyem Jánosné Mihók Katalin /41/, Szabó Istvánné Cs. Szabó Ilona /90/, Nagy Lajosné Guth Rozália /53/, Kollár Anna /71/, Misurák János /96/, Németh Lajos /64/, id. Turcsányi Imre /81/, Polgár Istvánné Markóth Erzsébet /83/, Fehér Ferenc /72/, Sárándi Lajosné Juhász Margit /93/, Orosz Mihályné Sipos Erzsébet /70/, Kordás Gyuláné Bontovics Mária /62/, Juhász Sándorné Peres Ilona /79/, Fehér Gézáné Lajkó Rozália /66/, Bakos Károlyné Fejes Katalin /74/, Fehér József Péter /63/, Egyed István /29/, H. Kiss Imréné Subicz Erzsébet /97/, Sándor Mária /79/, Lőgyi János /68/, Kruchió János /70/, Enyedi Károly /83/

NYUGODJANAK BÉKÉBEN!

SZENZÁCIÓS PORST AJÁNLAT!

A színes negatív filmek előhívása ingyenes, a papírképek kidolgozása már 16.90-től.

Filmek, fényképezőgépek, fotócikkek, számológépek széles választékban az

ÁRVAI FOTÓSZAKÜZLETBEN

ISMERI-E MÁR A FÉNY-SZÖV ÚJ AJÁNLATÁT?

-Aki reggel 8 órakor leadja színes filmjét, már du. 4 órakor gyönyörködhet felvételeiben.

- A többi szolgáltatásunkkal is szeretettel várjuk régi és új vendégeinket légkondicionált üzletünkben.

- Ajándékot nem adunk, de a legolcsóbbak, leggyorsabbak mi vagyunk!!!

GYŐZŐDJÖN MEG RÓLA!!!

FIGYELEM!

Aug. 19-én 16 órától ünnepi kézilabdatornát rendez a TSE. a gimnázium udvarán.

Résztvevő csapatok:

Törökszentmiklós Alföldi Gabona

Tiszaföldvár

Eger

A tornát 21 órától tűzijáték követi a Fiatalok Egyesülete rendezésében a Kossuth tér területén. A nap befejezéseként a HÁZ-ba Big Bottom koncetre, a Csillag Divatház előtt a tűzijátékot követően utcabálra hívjuk a szórakozni vágyókat.

Törökszentmiklós és Vidéke Független Közéleti Lap

Szerkesztőség: Törökszentmiklós, Kossuth út 135. ☎: 13
Levélcím: 5201 Törökszentmiklós, Pf.:100
Főszerkesztő: Pásztor Gábor

Kiadásért felelős:
Törökszentmiklós és Vidéke Újság Alapítvány
ISSN 0866-1839
Készült a MEZOPRINT Reklámiroda gondozásában
Törökszentmiklós, Táncsics M. út 62. ☎: 06-60-387-199
Tervezőszerkesztő: Nagy János