Törökszentmiklós és Vidéke

35,- Ft | V. évfolyam 11. szám 1994. november 16. | Független közéleti lap

Csökkentek a vásárlóértékek

Plusz 2 oldalon a negyedszázadra emlékezve

25 éves a "hűtőgépgyár"!

Új fejlesztés: az áruházi hűtőpultok hűtőtestjei

Rendőrkapitányi beszámoló városunk közbiztonságáról!

Élre menekült a csőd elől az Öntöde!

Riportunk a 10-11. oldalon

Miért volt botrányos a Hort elleni kézilabda mérkőzés?

Sporthíreink a 18-19. oldalon

RENDŐRSÉGI HÍREK!

Amerikai tanárnő a Bercsényiben, amerikai szaktanácsadó a Székácsban

Írásaink a 12-13. oldalon olvashatók

VÁLTOZÁSOK A VÁLASZTÓKÖRZETEK HATÁRAIBAN!

Törökszentmiklóson 14 körzetből 10 lesz

Az önkormányzati választások közeledtével egyre nagyobb érdeklődés kíséri a választásokkal kapcsolatos információkat. Különösen így van ez az új választási törvénynek az ellenzék kivonulása után történt megszavazása óta. Törökszentmiklóson az 1990-es helyhatósági választásokon még huszonötezer fölött volt az állandó lakosok száma, s az akkori választási törvény szerint 14 egyéni választókörzetben választottak önkormányzati képviselőt a város polgárai. Emellett a pártlistákról 13 fő jutott mandátumhoz, így 27 tagú képviselőtestület működött, s működik még jelenleg Törökszentmiklóson. Az ország lakossága folyamatosan fogy a nyolcvanas évek eleje óta, ami alól nem kivétel Miklós sem. Az elmúlt négy év alatt több százzal csökkent a város állandó lakosainak száma, ami jelenleg 24624 fő. Így kategóriahatárt lépett át a település a választási törvény szerint, ami miatt most majd csak 10 egyéni választókörzet lesz a városban. Az új választási törvény szerinti kompenzációs listás képviselői helyek száma pedig hét, így jelentősen csökkentett létszámú, 17 fős képviselőtestület alkotja majd a városban az új önkormányzatot. A helyhatósági választások közeledtével elkészült a város új választókörzeteinek leírását tartalmazó előterjesztés, melyről Pócz Zoltán jegyző adott tájékoztatást.

Törökszentmiklóson a nyilvántartásban jelenleg 18407 fő választópolgár szerepel. A 10 körzetben tehát átlagosan 1800 körüli választópolgár lesz, akiknek a bizalmát ki kell érdemelnie a jelölteknek. A 14-ről 10-re csökkenés miatt jelentősen nő a választókörzetek területe. Majd mindegyik körzethatár változik. A szavazóhelyiségek száma 22-ről 20-ra csökken, úgy, hogy minden választási körzetben 2-2 szavazóhelyiség lesz.

Ezekben természetesen ugyanarra a képviselőjelölt-listára szavaznak majd a választópolgárok.

Ismertetésre került a városban működő pártokkal az új körzetbeosztás, azok megtehették észrevételeiket. Sajnos a meghívott 11 pártszervezet közül csak három küldte el képviselőjét a megbeszélésre. Érdemi változtatás nem történt. Az új javaslat szerint megszűnik az önálló külterületi mandátum, amit az MSZP nehezményezett. Más pártok elfogadták az előterjesztett körzethatárokat.

A legkisebb választói körzetben 1574, a legnagyobban 2340 fő szavazhat majd. Négy szavazóhelyiség szűnik meg, és két új lép be: az új munkaügyi kirendeltség épületében, /volt MHSZ székház/ a Táncsics úton és az ipartestület Almásy úti épületében most szavaznak majd először. A kerületek területi változásáról a polgármesteri hivatalban lehet tájékozódni.

Török A.

Törökszentmiklós választókerületeihez tartozó szavazókörök és azok helye

A 001. sorszámú választókerület választói a jelöltekre az 1. és a 2. szavazókörben szavazhatnak
A 1. számú szavazókör helye: Ált. Isk. Diákotthon, Stadion út 3. sz.
A 2. számú szavazókör helye: Munkaügyi Kirendeltség, Táncsics M. út 1. sz.

A 002. sorszámú választókerület választói a jelöltekre a 3. és 4. szavazókörben szavazhatnak
A 3. számú szavazókör helye: Ált. Isk., Kölcsey út 21. fsz. 1. sz.
A 4. számú szavazókör helye: Ált Isk., Kölcsey út 21. fsz. 3. sz.

A 003. sorszámú választókerület választói a jelöltekre az 5. és 6. szavazókörben szavazhatnak
A 5. számú szavazókör helye: Ipolyi A. Ált. Isk., Kossuth út 169. sz.
A 6. számú szavazókör helye: Béke Mgsz. Daráló, Kossuth út 277. sz.

A 004. sorszámú választókerület választói a jelöltekre a 7. és 8. szavazókörben szavazhatnak
A 7. számú szavazókör helye: Damjanich Úti Óvoda, Damjanich út 23. sz.
A 008. számú szavazókör helye: Damjanich Óvoda, Bólyai úti bejáró

A 005. sorszámú választókerület választói a jelöltekre a 9. és 10. szavazókörben szavazhatnak
A 9. számú szavazókör helye: Hunyadi Ált. Isk., Hunyadi út 6. sz.
A 10. számú szavazókör helye: 604. sz. Szakmunkásképző, Almásy út 51. sz.

A 006. sorszámú választókerület választói a jelöltekre a 11. és 12. szavazókörben szavazhatnak
A 11. számú szavazókör helye: Zeneiskola, Kossuth tér 5. sz.
A 12. számú szavazókör helye: Ipartestület, Almásy út 43. sz.

A 007. sorszámú választókerület választói a jelöltekre a 13. és 14. szavazókörben szavazhatnak
A 13. számú szavazókör helye: Béke Mgsz. Közp. Rákóczi út 22. sz.
A 14. számú szavazókör helye: Bacsó Úti Ált. Isk., Bacsó B. út 2/a. sz.

A 008. sorszámú választókerület választói a jelöltekre a 15. és 16. szavazókörben szavazhatnak
A 15. számú szavazókör helye: Kossuth Úti Óvoda, Kossuth út 21. sz.
A 16. számú szavazókör helye: Surjány volt iskola, Kőrisfa út 10. sz.

A 009. sorszámú választókerület választói a jelöltekre a 17. és 18. szavazókörben szavazhatnak
A 17. számú szavazókör helye: VEGYTEK, Dózsa Gy. út 17. sz.
A 18. számú szavazókör helye: Ált. Isk., Úttörő út 2. fsz. 1. sz.

A 010. sorszámú választókerület választói a jelöltekre a 19 és 20. szavazókörben szavazhatnak
A 19. számú szavazókör helye: Ált. Isk., Úttörő út 2. fsz. 2. sz.
A 20. számú szavazókör helye: Béke Mgsz., Sallai út 93. sz.

A választókerület területi beosztása megváltozott, egy-egy kerületben módosult az utcabeosztás, ezért felhívjuk a választópolgárok figyelmét a személy szerint kapott értesítők /kopogtató cédulák/ tanulmányozására.

SZERK.

A SZERKESZTŐ NEM VÁLASZOL

Ott voltam a képviselőtestület április 28-án tartott ülésén, figyelemmel kísérhettem, hogyan születik meg az önkormányzati bérlakások elidegenítéséről szóló rendelet. A végeredmény ott és akkor szimpatikusnak tűnt. Mert mit is ajánlott az önkormányzat? A bérlők a forgalmi érték 50 %-áért vásárolhatják meg a lakásokat 25 éves részletfizetésre 10 % kifizetése ellenében, s ha valaki egyösszegben tud fizetni, a vételár /a forgalmi érték 50 %-a/ 25 %-áig további árkedvezmény illeti meg. Aztán akadtak még egyéb kedvezmények is, amelyek szintén igen kedvezőnek látszottak a majdani vásárlók szempontjából. Kívülállóként és laikusként fel sem merült bennem, hogy a városatyák döntése később - s az alábbiakban leírtakból talán kisejlik, nem is az ő hibájukból - általános felháborodás tárgya lesz. Pedig így történt, s ennek a felháborodásnak akarva-akaratlanul én is részese lettem.

Ott voltam a Polgármesteri Hivatal harmadik emeleti nagytermében megtartott októberi közmeghallgatáson is, s az idő teltével egyre meglepődöttebben figyeltem a lakosokkal zsúfoltan töltött teremben a mikrofonhoz lépők szavait. Kivétel nélkül mindőjüknek az önkormányzati tulajdonú bérlakásának megvásárlásával kapcsolatban volt panasza ugyanúgy, mint azon többeknek, akik azóta az utcán, itt-ott állítanak meg, s mondják, mondják sérelmeiket.

A lényeg minden esetben ugyanaz: szívesen élnének a jogszabályban biztosított vételi jogukkal, de a helybeli ingatlanforgalmi adatokkal összehasonlítva, a lakások tényleges műszaki állapotát figyelembe véve elképesztően irracionálisnak, egyenesen sértőnek tartják az önkormányzat által közölt vételárat, pontosabban a megállapított forgalmi értéket. Mesélik, hogy a szakértő vagy be sem ment, vagy csak néhány perces szemrevételezést tett a lakásban, s rögtön nekem szegezik a kérdést: - Hogy tudott reális és pontos összképet kapni az épület, ill. a benne lévő lakások műszaki állapotáról? Hiszen ha akarták volna, sem vehették így észre a balesetveszélyt rejtő thermofon kéményeket, a talajvizes, salétromos pincéket, a nem szabványos érintésvédelmi rendszert, az elhasználódott közműveze-tékeket, a vakolathiányokat, stb. Miért nem tesznek a forgalmi érték megállapításánál különbséget azon lakások között, amelyek felújítására volt pénze a Tanácsnak, a VÜC-nek, s azok között, amelyekre átadásuk óta soha nem jutott pénz? Miért veszik ezeket egy kalap alá, mondva, amelyik bérlő rendben tartotta lakását, annak jó állapotban van, aki elhanyagolta, megérdemli, hogy úgy vegye meg.

Aztán találkoztam olyanokkal is, akik éppen a Polgármesteri Hivatal illetékes osztályáról jöttek éppen igen feldúlt állapotban. A forgalmi értéket mentek reklamálni, és az ügyintéző ahelyett, hogy vitatta volna az általuk felsorolt tényeket, inkább arra hívta fel figyelmüket, örüljenek, hogy 50 % kedvezményt kapnak. Igen, de mihez képest? Az önkormányzat egy, a valós helyett 20-40 %-kal magasabb forgalmi értékelés mögé bújva akar átlátszó kegyet gyakorolni az 50 % engedménnyel? Ezt nem ő adja, törvény írja elő. Egyszóval becsapva érzik magukat, nem tudják, mit tegyenek, ugyanakkor dühöngenek, hogy hülyének nézik őket. Hiszen a hivatal tudhatja, hogy itt élnek Törökszentmiklóson, ismerik a lakásárakat, tudják, hogy a lakásszövetkezet által rendben tartott hasonló szövetkezeti lakások mennyiért kelnek el.

A panaszokat, szitkokat meghallgatom, de válaszolni soha nem tudok. Ha bérlő lennék, biztosan minden árat magasnak tartanék. Ha önkormányzat lennék, lehet, hogy a város érdekeit tartanám szem előtt. De hogy ez utóbbit mennyire kell előnyben részesíteni ugyanazon város lakosainak egy csoportja ellenében, megítélni nem tudom. Ezért tehát akkor sem, most sem válaszolok. Egyre viszont fel tudom hívni az érintettek figyelmét. Mostanában alakult meg a lakásbérlők Országos Egyesületének helyi szervezete, amely mire ezek a sorok az olvasóhoz jutnak, megtartja nyilvános lakossági fórumát a Művelődési Központban, ahol az önkormányzat és a bérlők képviselői megismerhetik egymás álláspontját, s talán ezek közelítenek is majd egymáshoz.

PÁSZTOR

A KÖZBIZTONSÁG JAVULT, A BALESETEK SZÁMA EMELKEDIK

Rendőrkapitányi beszámoló a város közbiztonsági helyzetéről

Az 1994. október 1-jén hatályba lépett rendőrségi törvény külön fejezetet szentel a települési önkormányzatok és a rendőrség kapcsolatrendszerének. A törvény megadja az önkormányzatok és a rendőrség közötti zavartalan együttműködés kereteit, s lehetőséget teremt az önkormányzatok számára a közbiztonság helyzetének befolyásolására, amelynek egyik módja a rendőri szervek vezetőinek évenkénti képviselőtestület előtti beszámolási kötelezettsége. Ennek a kötelezettségnek tett eleget Mészáros Lajos őrnagy, városi rendőrkapitány Törökszentmiklóson a képviselőtestület október 20-i ülésén.

A beszámoló abból a tényből indult ki, hogy a 24.000 lakosú város alapvetően agrár jellegű gazdálkodással rendelkező, közúti és vasúti forgalmat tekintve nagy tranzitforgalmat átengedő, az országos átlagnál alacsonyabb infrastruktúrával bíró település, ahol a lakosság munkaképes korú részének munkanélküliségének aránya 20 %-os érték körül mozog. A privatizációs folyamat természetes velejárójaként kisüzemek, kereskedelmi egységek, mezőgazdasági termelők sokasága kezdte meg működését alapvető vagyonbiztonsági szempontok figyelmen kívül hagyásával, s megszaporodtak a korábbi nagyüzemek őrizetlenné váló telepei, raktárai is. Mindezek következtében a város a kapitányság illetékességi területén levő települések közül az 1991-es évig visszamenően a legfertőzöttebbek közé tartozott, ahol az ismertté vált bűncselekmények száma 1991-92-ben tetőzött. Mivel a gazdasági-társadalmi stabilitás nem következett be azóta sem, a bűnözési hullám azóta is elhúzódó jelleget mutat.

Ezután került sor négy évre visszamenően a 100 lakosra ill. egy négyzetkilométerre jutó ismertté vált bűncselekmények és azok felderítési statisztikájának tükrében a közbiztonság jelenlegi helyzetének ismertetésére.

	1991	1992	1993	1994
ismertté vált bcs.-ek száma	811	912	763	483
100 lakosra jutó bcs.-ek száma	3,28	3,69	3,09	1,95
1 km2-re eső bcs.-ek száma	4,38	4,93	4,12	2,6
felderítési arány /%/	34,7	36,75	31,20	32,66
vagyon elleni bcs.-ek száma	565	609	559	358
- lopás	409	398	319	237
- bet. lopás	87	136	166	89
- rablás	4	11	6	7
vagyon elleni bcs.-ek felderítési aránya /%/	27,57	31,54	27,13	28,75
- lopás	26,82	28,81	25,52	24,40
- bet. lopás	17,92	26,72	23,42	35,29
- rablás	40,00	90,91	80,00	57,14
garázdaság száma	29	32	21	16
garázdaság felderítési arány	59,09	88,89	77,78	100,00
testi sértés száma	28	32	31	20
testi sértés felderítési arány	22	33	12	9
nemi erkölcs elleni bcs.-ek feld. arány	50,00	100,00	100,00	50,00

A bűncselekmények száma 1992 óta csökken /92-ben 912, 93-ban 763, 94 októberig 483/, de továbbra is magas - 70 % körüli - a többihez viszonyítva a vagyon elleni bűncselekmények - lopás, betöréses lopás - száma. Ezen a téren a bevezetőben említett okok és a lakosság felelőtlen - értékeire nem vigyázó - magatartása miatt igen alacsony a felderítési eredményesség /31,27; 29 %/, a rendőrség gyakran nem tud annyi és olyan minőségű tárgyi bizonyítékot szerezni, amely elegendő lenne a vádhatóság számára.

Ugyanakkor örvendetes az, hogy a lakosság közbiztonsági érzetét leginkább irritáló rablás, garázdaság, testi sértés, nemi erkölcs elleni bűncselekmények száma csökken, felderítési arányuk pedig lényegesen magasabb, mint a vagyon ellen elkövetteké. /Garázdaság 93-ban 78, 94-ben 100 %, testi sértés 93-ban 67, 94-ben 85 %, nemi erkölcs 92-93-ban 100 %, 94 októberig 50 %, de a folyamatban levő ügyek lezárása után nagy valószínűséggel 100 %/. A siker oka abban keresendő, hogy ezen bűntettek többsége közterületen, több ember előtt zajlanak le, így az adatgyűjtés eredményesebb, másrészt ezeket erősen elítéli a társadalom, így a polgárok segítsége is erőteljesebb.

A szabálysértések közül magasan kiemelkedik a közlekedési szabálysértések aránya /93-ban 640-ből 566, 94-ben 535-ből 485/, amely tükrözi a város lakosainak igen alacsony szintű közlekedési morálját.

	1992	1993	1994
feljelentettek száma	527	640	535
az elkövetett szabálysértések megoszlása			
- garázdaság	3	4	3
- veszélyes fenyegetés	4	2	2
- verekedés	-	1	-
- közl. szabs. össz.	393	452	374
- eng. nélk. vez.	37	35	23
- ittas vezetés gépi	20	6	4
- ittas vez. nem gépi	9	7	8
- áthaladás, előzés sz.	1	11	12
- sebesség túllépés	36	18	31
- til.jelz.figy.kív.h.	23	9	9
- vasúti átj.áth.szabs.	7	28	24
- közl.rendj.megzav.	25	16	15
- utca rendj.sértő cs.	39	46	48
- közb.vesz.eszk.tart.	-	1	7

Talán ebből is következik, hogy míg országos és megyei viszonylatban csökken a balesetek száma, Törökszentmiklóson, ha minimálisan is, de nő /92-ben 91, 93-ban 98, 94 októberig 89/, ráadásul a rendőrség a csak anyagi kárral járó közlekedési balesetekről csak akkor szerez tudomást, ha a felek a felelősség kérdésében nem tudnak megegyezni.

		gyalog.	kerékp.	mkp.	smkp.	szgk.	tgk.	lovas fogat
halálos	1992.						1	
	1993.	1						
	1994.				1	1		
súlyos	1992.	1	6		4	8	4	
	1993.	3	5	1	2	3		
	1994.	1	4	2	1	4	1	
könynyű	1992.	3	4			7	1	
	1993.	1	4		2	10	1	
	1994.	3	7		1	6	2	
sér. nélk.	1992.		2	1		37	12	
	1993.		8			39	14	4
	1994.		5		1	35	13	1

A kapitány szerint a szolnoki elterelő szakasz átadását követően sajnos ezen fajta balesetek további növekedésére lehet számítani, pedig a kapitányság közlekedési szakemberei irányítása mellett megyei szinten is elismerten kiemelkedő balesetmegelőző tevékenységet folytat a Városi Balesetmegelőzési Bizottság.

Mészáros őrnagy a beszámoló végén helyzetelemzést adott a személyi állományról is. Az alig 30 év feletti átlag életkorú állomány minden tagja vizsgát tett a rendőrségi törvényből, többségük a betöltött beosztáshoz előírt képesítési követelményeknek megfelel. Több munkatárs különleges ismeretek elsajátítása érdekében különböző szintű iskolákba jár, tanulmányaik eredményes elvégzése után, várhatóan 1994. tavaszától kutyás járőri és lovas járőri szolgálattal fogják kiegészíteni a közterületi jelenlétet.

A képviselőtestület a felmerült kérdésekre adott szóbeli válaszokat meghallgatva egyhangúlag elfogadta a beszámolót, s megfogalmazták, hogy örvendetes előrelépést látnak a rendőrség és önkormányzat együttműködésében, ami remélhetőleg a város közbiztonságának további javulásához vezet.

PÁSZTOR

A JÁTÉK ÖRÖME SOHASEM VÉSZ EL

Nyugdíjas KI MIT TUD hatodszor Miklóson

Október 1-jén és 15-én, szombaton szokatlan látvány fogadta a Művelődési Központba betérőket. Az emeleti folyosókat és termeket idős emberek vették birtokba, többen sétálgatva félhangosan verseket mondtak, mások csoportokba verődve énekeltek, tárogató hangjai, citeraszó keveredtek a levegőben. Valamennyien - az első alkalomból „csak" a megyéből, másodjára már a Heves, Békés, Hajdú-Bihar megyékből érkezők is - a hatodik nyugdíjas KI MIT TUD?-on való fellépésükre készültek.

Október 1-jén tíz órakor Sülye Károlyné, a megyei rendezvény ötletgazdája és főszervezője, meleg szavakkal köszöntötte az idős embereket, akik közül többen már évek óta újból és újból bizonyítják, hogy a hajlott korral nem jár együtt a játék, az együtt játszás örömének elvesztése, majd az idősek világnapja alkalmából virággal köszöntötte a nemes versengés két, 80. évét betöltő résztvevőjét. Örömmel mondta el, hogy az országosan egyedülálló kezdeményezésnek - esetenként máshol is rendeznek nyugdíjas KI MIT TUD?-ot, de évek óta rendszeresen csak a megyében - az évek folyamán egyre nagyobb sikere van. Az idén már öt helyen - Mezőtúr, Cibakháza, Jászapáti, Karcag, Törökszentmiklós - rendeztek elődöntőket, 160 műsorszámot hallgattak meg a zsűrik, köztük más megyékből - pl. Hortról, Csorvásról, Püspökladányból - jelentkező nyugdíjasok produkciót is. Az idén a családok éve alkalmából, „Együtt az unokákkal" címmel külön kategóriát is programba iktattak a szervezők, s az unokák, szülők, nagyszülők együttes szereplései üde színfoltjai voltak a rendezvényeknek.

A mezőtúri Újvárosi Hagyományőrzők a szüretségi mulatságon

A megnyitó beszédet követően a Fehér Cigány Folklóregyüttes hangulatos műsorral oldotta a feszültséget, majd kezdetét vette a vetélkedő. Az izgatottság érthető volt, hiszen ezen a napon az is eldőlt, hogy mely produkciók jutnak tovább a két hét múlva sorra kerülő megyei döntőre. Igaz, hogy nem mindenki juthatott tovább, de mindazok, akik eljöttek ide, s színpadra léptek, eleve nyertesen voltak, hiszen magukénak mondhatták a társak és a közönség tapsait. Mert tapsból és szurkolásból ezen a napon mindenkinek bőven jutott, csak a háromtagú zsűrinek főhetett a feje. Hiszen, ha a memória néha-néha ki is hagyott egy kicsit, ha a lámpalázat esetenként nehezen is sikerült legyőzni, mind a 25 műsorszám - legyen az egyénileg vagy csoportosan előadott, vers, ének, hangszerszóló vagy jelenet - nagy lelkesedésről, felkészültségről és soksok próbáról adott bizonyságot. Végül az ítészek csaltak is egy kicsit, mert a megszabott hat produkció helyett hetet juttattak tovább a megyei döntőre.

Október 15-én már jóval 10 óra előtt zsúfolásig megtelt a Pódiumterem. Az estig tartó vetélkedőn negyven produkcióval közel háromszáz nyugdíjas lépett színpadra. Erre az alkalomra rangos zsűri - Várhelyi László, a Szentmiklós Szövetség elnöke, Knoll István, a Nyugdíjas Klubok Országos Szövetségének elnöke, Halkovics János, a Magyar Rádió volt zenei osztályvezetője és Buday Péter karnagy -, díszvendégek és szép számú szurkoló közönség érkezett, mely mindvégig kitartott a föllépők mellett. Az önkormányzatok, a megye vállalatai, cégei, vállalkozói, intézményei jóvoltából annyi ajándék jött össze, hogy minden szereplőnek jutott valami, egyetlen szereplő sem ment el üres kézzel. Most aztán igazán tétje volt a bemutatkozásnak, hiszen az idén első alkalommal be lehetett jutni az országos döntőbe, s a zsűrinek most még nehezebb dolga volt, mert bár talán akadt olyan produkció, amelyet az elődöntők ítészei nem kellő megfontoltság után juttattak a döntőbe, a műsorszámok nagy részének színvonala túltett az elődöntőn látottakén.

A csorvási citerások vezetője átveszi a nívódíjat Sülye Károlynétól

Végül, ha nehezen is, de megszületett a döntés. Az október 22-én Kaposvárott megrendezett országos fináléba megyénkből - ahonnan hat műsorszámot vártak - a következők élhettek boldogan a továbbjutás jogával:

A mezőtúri Újvárosi Hagyományőrzők Csoportja, Csomor Boldizsár zagyvarékasi népdalénekes, a Búzavirág Népdalkör Mezőtúrról, Nagy Józsefné balladaénekes Jászfelsőszentgyörgyről, a kenderesi Vadvirág Népdalkör és Csíszér Béláné versmondó Mezőtúrról.

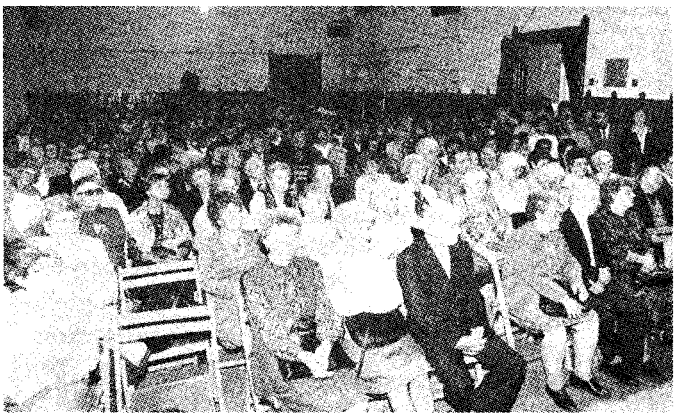

A színházterem már kora reggel zsúfolásig megtelt

A zsűri a szomszédos, részt vevő megyékből is jelölhetett versenyzőket, s bár minden produkció magasan megfelelt a követelményeknek, a szabott keretek miatt csak a Csorvári Népdalkör és Citeraegyüttes, a Horti Népdalkör és Juhász József püspökladányi énekes juthatott el Kaposvárra.

Ezen a vetélkedőn szomorú ember nem akadt. A győztesek örültek a sikernek, vesztes pedig nem volt. Mindenkit áthatott az együttlét öröme, hogy lehetőséget kaptak, akik itt voltak, egymás látására, ismerkedésre és a barátságok ápolására, énekelhettek, szavalhattak, mókázhattak, s megpihenhettek. S a végén egyben mindenki egyetértett: legközelebb - jövőre vagy két év múlva ismét találkoznak.

HIRT

HAJÓKIRÁNDULÁS, KÖZÖS EBÉD,KARÁCSONYI AJÁNDÉK

Együtt egymásért a miklósi mozgássérültek

Szép emlékként íródik október 1-je a törökszentmiklósi Mozgássérült Csoport és Klub emlékkönyvébe. A helyi ÁFÉSZ, a polgármesteri hivatal, a Fazekas Söröző és a Városvédő Vállalkozók mintegy 27 ezer forint értékű segítséget nyújtottak az egyesület vezetőinek, hogy hangulatos, közös ebédet és zenés délutánt szervezhessenek sorstársaik részére. Vendégek is érkeztek: a megyei egyesület részéről Csabai Erzsébet és Engler Edit, Szegő János polgármester, Sülye Károlyné, a Művelődési Központ igazgatója, a Városvédő Vállalkozókat pedig Szikszai Sándor képviselte.

Ebéd után szól a nóta

A köszöntők után a 140 főre megterített asztalokra került a menü: sertéspörkölt burgonyával és savanyúsággal, amelyet sütemény, kávé és üdítőital követett. Már ekkor jó ebédhez szólt a nóta Bontovics János triója közreműködésével, de főszerepet a zenészek igazán az ebéd befejeztével kaptak. A hagyományosan megrendezett tombola nyerteseinek - a bevételből a vezetőség karácsonykor kedveskedik ajándékkal a csoport tagjainak - tust húztak, a Ki énekel szebben? - magyar nóta versenyen pedig - melyen szép számmal és nagy örömmel vettek részt a sorstársak - zenei kíséretet szolgáltattak. A díjazás után - az első helyezett jutalma egy szép váza, a másodiké habfürdő lett - a zenekar olyan jó hangulatot teremtett, hogy még a tolókocsiban ülők is kedvet kaptak a táncho, s estébe hajolva mindenki jókedvűen, nótás kedvvel, sokáig nyomot hagyó emlékkel indult hazafelé.

Mint Ladányi Istvánné csoportvezető elmondta, nem ez volt az egyetlen örömteli esemény a csoport életében az utóbbi időben. A Városvédő Vállalkozók májusban 60 ezer forintot adományoztak a klubnak, amelyből a vezetőség a társak igényeit figyelembe véve 15 ezer forintért hajókirándulást szervezett több, mint száz résztvevővel, 23 ezer forintért rehabilitációs eszközöket - szobakerékpárt, a tévében reklámozott izomlazító gépet - vettek, s beszereztek a vasárnap délutáni előadásokra tíz színházbérletet is, amelyek látogatására igyekeznek mind több tagot beszervezni. Természetesen jutott a klubfoglalkozásokon szórakozást nyújtó játékokra is, s ebből az összegből fizették az ebéd költségeinek egy részét is.

A csoport tagjai ezúton is köszönetet mondanak a városvédőknek, s mindazoknak, akik eddig segítették vagy ezután fogják segíteni őket.

Ladányi Istvánné nem titkolja, szükség is van külső segítségre, mert a '81-ben 30 fővel alakult csoport ma már 316 főt számlál, s anyagi lehetőségeik szűkösek. Nagyon sokan máig sem tudják, hogy létezik a csoport, pedig a fenti létszámnál sokkal több a mozgássérült a városban, és sajnos gyakran a legrászorultabbak, a mozgásukban legkorlátozottabbak nem tudják még alapvető jogaikat sem érvényesíteni. A vezetőség természetesen nem csak a tagságon akar segíteni, de lehetőségeik végesek.

A Művelődési Központban térítésmentesen kaptak egy helyiséget, ahol minden hétfőn 13-15 óra között klubfoglalkozást tartanak, a hónap minden második hétfőjén pedig fogadóórán várják a segítséget igénylőket. Leginkább a mozgásukban 60 százalékban korlátozottaknak járó vissza nem térítendő 150 ezer forintos lakáscélú állami támogatás megszerzésében könyvelhetnek el sikereket, hiszen ebben az évben 41 igényből már harmincat sikerült teljesíteni, de a többi elintézése is folyamatban van. Rendszeresen látogatják kórházba került sorstársaikat, de évente legalább egy alkalommal lakásán is felkeresnek mindenkit.

S mi lesz még az évben? Természetesen készülnek a karácsonyra, melyen a csoport mind a 316 tagja meglepetésben részesül, s már most törik az aktívák a fejüket, miként lehetnek jövőre az éves programot farsangi bállal és anyák napi ünnepéllyel bővíteni.

- P -

AZ ÁLMOK EGYSZER MEGVALÓSULNAK

Sportudvart avattak Törökszentmiklóson

A város különböző pontjain elhelyezkedő tíz épületben működő Református Ének-Zene Tagozatos Általános Iskolában - s persze jogelődjében - a testnevelés tanítás tárgyi feltételei mindig is rendkívül mostohák - szinte a nullával egyenlők - voltak. Ez volt az egyetlen iskola a városban, amelynek se tornaterme, se sportudvara nem volt sohasem, s ahol a gyerekek kézilabdapályát, futópályát csak akkor láttak, ha kimentek a városi sportpályára, vagy más iskola csapatai ellen vendégszerepeltek.

Érthető volt hát a tanulók öröme, amikor az augusztus 28-i tanévnyitóra érkezve megtudták, hogy a szokásos program ezúttal bővül egy napirendi ponttal, s egy nem is álmo-

dott - a nyári szünet alatt elkészült - mini sportkombinát ünnepélyes avatásán vehetnek részt. Ámulva nézték a távol- és magasugró gödröket, a 60 m-es három sávos futópályát, a szabvány méretű bitumenes kézi- és kosárlabdapályát, s a legfőbb szenzációt, amivel mindenki mást lepipálhatnak, a speciális technikával elkészített télen hasznosítható jégpályát.

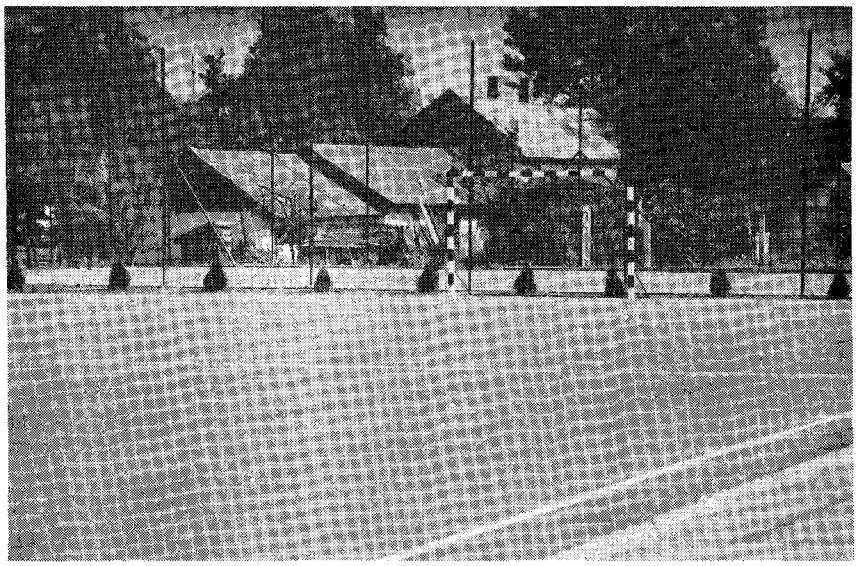

Mint Nagy Kálmán igazgató elmondta, a régen dédelgetett terv a Tiszántúli Református Egyházkerülettől elnyert 8 millió forintos pályázat segítségével valósulhatott meg a Kutas Bálint úton, amit a tanév vége felé kaptak meg. A szünidő kezdete után rögtön megkezdődtek a munkálatok, amelyből az iskola technikai dolgozói igen keményen kivették a részüket, de a sikerhez nagyban hozzájárult a kivitelezésben részt vevő kilenc vállalkozó is, akik mindegyike nyújtott a gyerekek érdekében nem kevés plusz szolgáltatást is. A komplexum átadásával az iskola most már biztosítani tudja minden tanulója számára a minden napos testedzést, azonos időben akár 3-4 testnevelés óra megtartására is lehetőség van.

Hogy az örömüket másokkal is megosszák, október 17-én pályaavatót rendeztek, amelyre meghívták a többi általános iskola vezetőit, testnevelőtanárait s természetesen a rivális labdarúgó és kézilabdacsapatokat - amelyekkel eddig csak vendégként azok pályáján találkozhattak -, s egy villámtornát rendeztek.

A létesítmény az egész várost is szolgálja majd, mert a megfelelő világítással ellátott, sötétedés után is használható korcsolyapályát megnyitják a többi iskola tanulói előtt is, sőt hétvégén nyitva állnak a kapuk e téli sportot szerető felnőttek előtt is.

-P-

SIKERESEN DEBÜTÁLT A BANKJEGYKIADÓ AUTOMATA

Október 20-án négy hónapos jubileumot ünnepelhettek a törökszentmiklósi OTP-székház vezetői. A pénzintézet májusi ünnepélyes átadása után, június 20-án máris új szolgáltatással lepte meg ügyfeleit.

Szolnok és Jászberény után harmadikként a megyében itt helyezték üzembe az ATM bankjegykiadó automatát, amely országos viszonylatban is ritkaságszámba megy, mivel nem csak készpénzfelvételre, hanem lakossági folyószámlára történő befizetésre is alkalmas. A használatához szükséges ügyfélkártyákat azok a lakossági folyószámlával rendelkező ügyfelek kaphatják meg az OTP számlavezetőhely döntése alapján, akiknek számlája garanciát nyújt a fedezetre munkabér, illetve nyugdíjátutalás vagy betét formájában. A igénylők anyagi lehetőségeiktől és szükségletüktől függően négyféle kártya közül választhatnak, amelyek segítségével a nap 24 órájában - természetesen hét végén is - bármelyik pillanatban az előre megállapított limit erejéig /havi vagy heti 20-50 ezer forintig/ készpénzhez juthatnak.

Mint Kóródi Béláné fiókigazgató elmondta, a tapasztalatok igen kedvezőek. A jó propaganda eredményeként négy hónap alatt több mint háromszázra nőtt a kártyával rendelkezők száma, s ugyanezen időszak alatt 1510 készpénzfelvételt regisztráltak. Előfordult már, hogy egyetlen hét végén száznál több kivét történt, s a lehetőséggel a helyi ügyfelek mellett - amilyen mértékben a hír terjed - egyre több átutazó is él. Mivel a kártyához jutás egyik alapja a munkabér-átutalás, a miklósi fiók eddig 14 vállalattal kötött szerződést, amely vállalja, hogy dolgozói munkabérét vagy annak egy részét egyenesen a folyószámlára utalja. A vezetőnő szerint az eddigi tendenciák ismeretében számítani lehet az automata egyre népszerűbbé válására, a kártyával rendelkező ügyfelek megsokszorozódására.

- P -

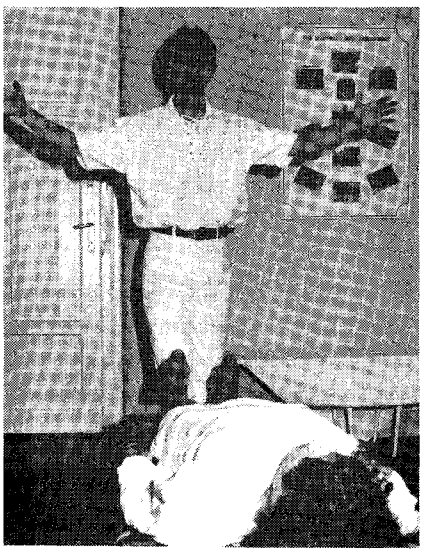

GONDOLJ RÁ SZERETETTEL, S MEGGYÓGYULSZ

Nemrégiben az Ezoterikus Tanulókör és az Életmód-Klub vendége volt Vida György veszprémi parapszichológus, aki nagysikerű előadást és tanfolyamot tartott a spirituális gyógyászatról. A sikerből kiindulva a Kör szervezésében a közeljövőben a kristályterápiáról tart tanfolyamot Vida György, amely nyitott lesz mindenki előtt.

Fotónk őt örökítette meg gyógyítás közben, de van más érdekessége is. Állítólag maga a kép is gyógyító erejű olyan értelemben, hogy aki a rajta látott személyre szeretettel gondol, az megkapja a kép által közvetített kozmikus pozitív energiát, amely egyensúlyba hozza a lélek harmóniáját, s ezáltal megszünteti a betegséget is.

HIRT

„EZERKILENCSZÁZÖTVENHAT, TE CSILLAG ..."

/Faludy György/

Az 1956. évi forradalom kezdetének és a Magyar Köztársaság kikiáltásának kettős évfordulói programja a Művelődési Központ Pincegalériájában kezdődött, a Szolnoki Galéria Baráti Köre Kulturális Egyesület elnöke, Kukri Béla itt nyitotta meg Szőke Tibor szolnoki festő kiállítását:

„Szolnok - és az egész Alföld - jelentős szerepet játszik a művészetekben, így a festészetben is. Az egyesület feladata segíteni a tehetségek kifejlődését és minden alkalmat megragad, hogy az embereket közelebb vigye a művészethez.

A fiatal festő: Szőke Tibor tájképei a természet szépségét adják vissza, amit mi a mindennapi élet rohanásában sokszor észre sem veszünk. A líra, az emberség melege veszi körül műveit. Skálája egyre szélesedik: csendéletek, portrék, zsánerképek sorakoznak a tájképek mellé. Ez a kiállítás keresztmetszet; az alkotó hagyományvállalása és útkeresése jellemzik" - hallottuk a méltatásban.

Szőke Tibor szinte földink! Ezt némelyik képe el is árulja. Tiszapüspökiben végezte az általános iskolát, városunkban a gimnáziumot, utána Szolnokra került. Ott él és dolgozik. Főiskolára nem járt, egyénileg tanult. Művészek segítették útján - egyre feljebb. Volt már kiállítása Szolnokon és Budapesten, de képei eljutottak külföldre is. Reméljük, hogy fogunk még találkozni vele!

A megnyitó ünnepélyességét emelte a Kodály Zoltán Zeneiskola tanári fúvósötösének művészi játéka.

Az ünnep a Kossuth szobornál folytatódott. Emlékezni jött össze az a generáció, amelyik személyes élményként őrzi '56-ot, és azok is ott álltak köztünk, akik még csak most keresik a választ kérdéseikre.

A szónok Laurer László, a Politikai Foglyok Országos Szövetsége Jász-Nagykun-Szolnok Megyei elnöke volt, aki annak idején Jászberényben részt vett a harcokban. Előadásában visszatekintett a dicső napok előzményeire, amikor a szocialista tábor népei megmozdultak a Szovjetunió világhatalmi törekvései ellen. Megszólalt itthon is a gondolkodó társadalom. '56 nyarán Rákosit leváltották, október közepén újratemették Rajk Lászlót. Gyűlés a Petőfi-körben, követelések megfogalmazása 14 pontban, majd gyülekezés a Bem-szobornál. A tömeg a Parlament elé, onnan pedig a Rádióhoz vonult, „Aki magyar, velünk tart!" jelszóval. Megjelentek a lyukas zászlók, a forradalom szimbólumai. 24-én reggel már látszottak a harcok nyomai. A fegyveres felkelők száma egyre nőtt. Széna tér, Korvinköz, Kilián Laktanya, Csepel, - mind őrzik a hősök emlékét.

Lassan, félve, de felébredt a vidék is. Eleinte nem merték hinni, ami eddig olyan hihetetlen volt! Az örömmámorba azonban aggodalom és rettegés vegyült, és nem ok nélkül. November 4-én megindult a lánctalpasok támadása. Nyomukban sötétebb megtorlás következett, mint Haynau idejében. Az áldozatok száma még ma sem teljesen ismert.

A túlélőknek és visszaemlékezőknek most kettős feladatuk van: eggyel több gyertyát gyújtani halottak napján, mindazokért, akik bármivel segítették az „ötvenhatosokat", a másik pedig a fiatalabb nemzedék hiteles tájékoztatása a történtekről.

Az ünnepi percek része volt a református és a római katolikus egyház vezetőinek ökumenikus könyörgése nemzetünkért, családjainkért, azokért a hősökért, akiknek áldott emléke a kötelességteljesítés példájaként áll előttünk.

Ezután Szegő János polgármester fejezte ki örömét a lakosság szépszámú megjelenése miatt. Emlékeztetett a napjaink áldozatvállalásaira is, amelyek ugyan kisebbek, de folyamatosak. Ezeket most nekünk kell meghoznunk napról napra népünk, hazánk jóléte érdekében

Koszorúzással és a Szózat eléneklésével véget ért a városi megemlékezés, de a kegyelet gyertyái otthonainkban még hetekig égni fognak hőseinkért.

Hajnal Józsefné

A CSALÁD A JÖVŐÉRT - A JÖVŐ A CSALÁDÉRT!"

Ez volt jelmondata a katolikus Családi Nap-nak, amit a CSALÁD ÉVE keretében rendezett az egyházközség október 8-án.

Az egész napos program két előadással indult. Dr. Csányi József professzor először a családi élet alapjáról, a „boldog" házasságról mondta el gondolatait. Csak az érzelmekre építeni: kevés! Csak az észre: rideg dolog! A szív és ész együttesen kell hozzá. Sok problémát ad az értelmi vagy lelki nívókülönbség. Időben meg kell gondolni, vajon egymáshoz valók-e a házasodni készülők. A keresztény család Jézus tanítására alapozza életét. Döntő tényező, hogy tagjai menynyi szeretet adnak egymásnak. Ahol az önzés uralkodik, ahol az ÉN a főszereplő, ott nem lehet boldog házasság és családi élet. A másikat akarjam boldoggá tenni! - ez a siker titka. Leggyakoribb buktatói: a tiszta erkölcs hiánya, a „jóakaratú" beleszólók /szülők, szomszédok/ és a pletykás nyelvek!

Az előadás második részében a pszichológus professzor a gyermekneveléssel kapcsolatos gyakorlati dolgokról beszélt, kisgyermekkortól a felnőtté válásig. A türelmes, megértő szeretetre, a gyermekek és fiatalok érzékeny lelkivilágának maximális tiszteletben tartására hívta fel a figyelmet.

A Katolikus Ifjúsági Csoport énekkara a Családi Nap-on

Amíg a felnőttek e komoly dolgokkal foglalkoztak, a gyermekek szalmafonásban ügyeskedtek az Ifjúsági Csoport lányainak segítségével. A közben megfőtt a ínycsiklandó gulyáslevest, több mint 150 vendég térítés nélkül fogyaszthatta el a süteménnyel is gazdagon megrakott asztalok mellett.

A program hangversennyel folytatódott. A főtemplomban előbb a nagykörűi PRO ANIMA ifjúsági kórus énekelt a szeretetről, a családról és kért vigaszt a szenvedőknek - Fejes János plébános vezetésével és gitárkíséretével. A második félórában a törökszentmiklósi Katolikus Ifjúsági Csoport műsora az egyházi év ünnepeihez kapcsolódó énekeket kötötte csokorba saját zenekaruk kísérete mellett, Árvai Ferenc káplán segítségével.

Ezt követően a vidámságé volt a szó. A gyerekek vetélkedőjén kólaivás, léggömbfújás, gombvarrás, almatisztítás, múmiakészítés folyt versenyben, majd öt család vette át a stafétabotot, hogy vizsgázzanak többek között házastársuk szokásainak ismeretéből és különböző tréfás megpróbáltatásokon essenek át a nézők hangos bíztatása közepette.

A délután közös szentmisével zárult, de ezzel a napnak még nem volt vége. A vetélkedő ünnepélyes eredményhirdetése és a díjak kiosztása után megszólalt a zene. A jó hangulatú bálon éjfélig együtt szórakoztak az idősek a fiatalokkal.

Ez a nap az egyházközség nagy családi ünnepe volt. Sikerét fáradságos szervezőmunka, sokak adakozása és áldozatos segítsége tette lehetővé. Mindezekért ismételten köszönetet mondanak a rendezők.

Egy régóta magányosan élő nagymama jegyezte meg másnap: - Mikor innen hazamentem, akkor ébredtem rá, hogy mennyire egyedül vagyok."

Kell ennél több?

Hajnal Józsefné
Foto: Wolcsánszky Csné

ESTI MUZSIKA

Az augusztusi kórushangverseny után, október 30-án este második esetben csendült fel a muzsika a római katolikus templomban. Most a Kodály Zoltán Zeneiskola tanári fúvósötöse várta a zenei élményre vágyókat.

Gondosan összeállított, szép műsorukban Bach, Corelli, Farkas, Haydn, Mozart és Telemann műveinek művészi előadásában gyönyörködhettünk. Mostanában már másodszor volt lehetőségünk a tanári fúvósötössel való találkozásra. /Okt. 23-án is ők tették még ünnepélyesebbé a pincegalériában nyílt kiállítást./

Csépes János, Csiki István, Fancsali Lelle, Patkósné Dobos Irén és Sarkadiné Márta Irén tanároknak köszönjük fáradságukat és a vasárnap este szép perceit.

Hajnal Jné

A TÉMA - SAJNOS - ISMÉT AZ UTCÁN HEVERT!

Októberi szombat volt, halottak napja közeledett. A temetőből jöttem hazafelé, de gondolataim még hosszan ott időztek a rendbetett sír körül ... Kosaramban a felszedett muskátlikkal és kerti eszközökkel, kissé fáradtan ballagtam a Kossuth tér felé. /Nem könnyű a sírgondozás, főleg ilyen száraz időben!/

A város délelőtti nyüzsgését addigra már jóleső csend váltotta fel. A buszmegálló előtti padon néhány tizenéves fiatal pihent a kellemes délidőben. Közelükbe érve nem akartam hinni a fülemnek. Hangos megjegyzéseik és harsány kacajuk kísérték utamat, amíg a túloldalon elhaladtam. /A kacaj itt túlságosan „irodalmi" kifejezés!/ A közelben sehol senki nem volt, megtisztelő figyelmük nyilvánvalóan nekem szólt.

Pedagógus vagyok, mindig fiatalok között éltem. Nagyon megértem jogos felháborodásukat, amikor szidni hallják az ifjúságot. Valamit azonban nem értek! Miért jó az egyeseknek, ha saját korosztályuk épületesen viselkedő tagjait is lejáratják ilyen módon? Mert a rosszat sokkal előbb látják meg az emberek, mint a jót, és nagyon gyorsan elhangzik az általánosítás:

..... /Azért inkább mégse írom le!/

Hajnalné

MENEKÜLÉS A CSŐD ELŐL

Nem csupán talpon maradt a miklósi öntöde

Az 1992-es átalakuláskor igen nehéz időszakát élő Szolnoki Mezőgazdasági Gépgyártó és Szolgáltató Vállalaton belül a legtragikusabb helyzetben a törökszentmiklósi öntöde volt. A gyár 125 milliós árbevétel mellett több, mint 66 milliós veszteséget volt kénytelen elkönyvelni, megrendelése alig volt, s ha volt is, a megrendelők csak ritkán fizettek. Miután a helyzet a vállalat részvénytársasággá alakulása után tovább romlott, úgy tűnt, felszámolása elkerülhetetlenné válik, s az ország számos csődbe ment öntödéjének sorsára jut. Mégsem ez történt. Az 1994 augusztusi kimutatások alapján a Mezőgép Rt. egyik legnyereségesebb üzemének bizonyult, s már most biztos, hogy év végén a háziversenyben az első három között végez.

- Hogyan sikerült a padlóról felállni, az utolsó helyről az elsők közé bejutni? - faggattuk Elekes Sándort, az üzem igazgatóját.

- Az 1992-es év valóban katasztrofális volt számunkra, s ezen az átalakulás sem változtatott. 93 januárjában - februárjában 152 dolgozóval 199 tonnás termelést produkáltunk - nem értük el a havi 100 tonnát -, s a két hónap alatt tíz milliót meghaladó veszteségünk lett. 20-22 % volt a selejtünk, s ugyanakkor 27 %-os volt a bérnövekedés. Mivel kiderült, hogy a vezetés nem képes a helyzeten változtatni, Sziráki András vezérigazgató drasztikus lépésre szánta el magát. Február 26-án vezetői értekezletet hívott össze, amelynek végeredményeként a gyár vezetésével az akkori főkönyvelő személyében új igazgatót bízott meg. A megbízás március 1-jétől szólt, s az új főnök számára óriási volt a tét. Négy hónapot kapott, amely után be kellett számolnia az eredményekről, s amennyiben azok nem pozitívak, a Mezőgép Rt. kénytelen felszámolni az öntödét.

- Ez a megbízott igazgató Ön volt. Muszáj megkérdeznem, nem félt elvállalni a feladatot? A vasöntés igen speciális szakma.

- Nem voltam én attól teljesen idegen. Az eredeti szakmám ugyanis vasöntő volt, 55-ben végeztem Székesfehérvárott. Szerettem volna ennek az üzemnek a jogelődjében elhelyezkedni, de nem sikerült. Elkerültem más területre, tanultam, elvégeztem a Közgazdasági Egyetemet, de mindig nosztalgiát éreztem eredeti szakmám iránt. 90-ben aztán a sors akaratából idekerültem főkönyvelőnek, s magam is megdöbbentem, mennyire megmaradt bennem, amit annak idején tanultam. Főkönyvelőként is gyakran lejártam az üzembe, figyeltem, törtem a fejemet, mit és hogyan lehetne másként csinálni. Igazából tehát nem voltam felkészületlen a szerepváltásra.

- Mit tudott négy hónap után letenni az asztalra?

- Júniusig folyamatosan tervszerű, kapacitásarányos létszámcsökkentést hajtottunk végre, s 122 dolgozóval a négy hónap alatt 411 tonnát termeltünk. Ez több, mint 28 %-os hatékonyság, közel 4 %-os termelésnövekedést jelentett 25 %-os létszámcsökkenés mellett, ami 804.000 Ft üzemi eredményt hozott számunka.

- Gondolom, ez nem volt rossz ajánlólevél a megbízott igazgató számára.

- Feltételezem, mert amikor Ladányi József igazgató visszajött betegállományából, Sziráki vezérigazgató úr ismét vezetői értekezletet tartott, meghallgatta a véleményeket, s miután a vezetők mellettem érveltek, kinevezett igazgató lettem. Szabad kezet kaptam, de a szabadságot elsőként arra kellett használnom, hogy a márciusban elkészített válságmenedzselési programot levezényeljem, mert ami júniusig történt, csak egy nagyon aprócska lépés volt előre. A program legelső mozzanataként magam köré gyűjtöttem egy olyan vezetői gárdát, amelyben megbíztam, egyértelművé tettük a hatás- és jogköröket, s ennek megfelelően nevesítettük a felelősséget is. A program további finomítása, végrehajtása már egy jó csapatmunka eredménye volt.

- Melyek voltak a legfontosabb lépések?

- További, kis mértékű létszámleépítést hajtottunk végre, s főleg az inproduktív dolgozók arányát csökkentettük. A produktív /fizikai/ állományból a fegyelmezetlen, hanyag

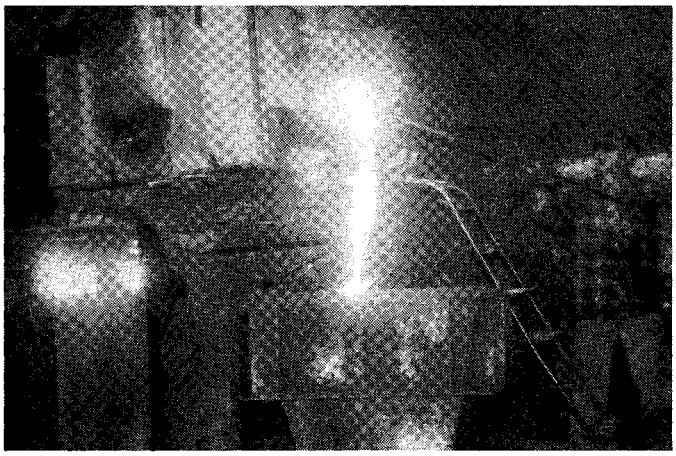

dolgozóknak felmondtunk, s helyüket a szakképzett inproduktív állományból töltöttük fel. Nem könnyen, de felszámoltuk azt az álhumánus szemléletet, hogy akkor jó egy vezető, ha elnéző. Megértettük a dolgozókkal, hogy akkor jó, ha nem 7-8 lustával emberséges, hanem ha a 110 becsületesen dolgozó érdekét nézi, azt, hogy eredményesek, hatékonyak legyünk, mert csak így maradhat meg a gyár, mindenki munkahelye. A fentiek eredményeként a korábbi át-

laglétszám alig 70 %-ával rövid időn belül 30 %-os termelésnövekedést értünk el.

Nagy hangsúlyt fektettünk a készpénzes értékesítésre, ill. a bankgaranciára, mert 92-ben, az átalakuláskor 40 milliós behajthatatlan kinnlevőségünk volt, amely örökre elveszett pénz lett. Az előző vezető garancia nélkül is vállalt megrendelést a majdani fizetés reményében, én azt mondtam, még mindig kisebb veszteség nem dolgozni, mint kifizetetlen munkát végezni. Inkább a piackutatásra fektettünk hangsúlyt, jelentős anyagi díjazással mindenkit érdekeltté tettünk a piacszervezésben. Ma már válogathatunk a megrendelésekben, csak olyat fogadunk el, ami kölcsönösen előnyös a szállító és vevő részére.

Minimálisra csökkentettük az azonnal gyártási határidejű vállalásainkat is. Társgyáraink a kapacitásunk több, mint felét lekötik, az ő megrendeléseik biztosak, s részben programozhatók. A sürgős megrendelések miatt a programokat fel kell borítani, vagy pluszmunkával, túlórával kell dolgoznunk, s a sietség miatt nő a selejtveszély, stb. Ezért azonnali megrendelést csak felárral vállalunk. Más öntödékkel szemben a nyers homokforma mellett a szárított formakészítést is megtartottuk. A héjformázás drágább ugyan, de sokkal jobb minőséget, pontosabb méretarányokat biztosít, tehát nagyon keresettek az így készült termékeink. Ráadásul riválisaink költségessége miatt leálltak vele, s mi éppen ezt használtuk ki. Értékesítési áraink az országos átlag fölött vannak, mert a jobb, pontosabb munkát megfizetik vevőink.

- Mi lett ezeknek a lépéseknek az eredménye? Hol tart ma az öntöde?

- 94 szeptemberi mutatókat tudok mondani. Teljes mértékben megszüntettük a 92. évi közel 70 milliós veszteségünket, sőt e hónapig több, mint 3 milliós nyereséget értünk el, amit - ez már biztos a megrendeléseink alapján - ez év dec. 31-ig hétmillió körülire növelünk, ami 17 milliós üzemi eredménynek felel meg. A termelésünk 9 hónap alatt 112 fővel 1050 tonna - havi 117, míg 93 elején 152 fővel a százat sem értük el -. Forgalmunk 190 milliósra nőtt, a selejtünk pedig 22 %-ról 12-re csökkent. Ez alá a mi technikánkkal és technológiai feltételeinkkel már nemigen lehet menni.

Míg 93 elején a Mezőgép Rt-n belül messze a legutolsók voltunk, most augusztusban - ahogy erről már volt szó - az élbolyban álltunk, s az évet egész biztosan az első három között végezzük.

- Az adatok magukért beszélnek, de hadd bújjék belém a kisördög. Abban, hogy sikerült idáig eljutni, mekkora része van a válságkezelési programnak, s mennyiben köszönhető annak, hogy az öntödék felszámolása következtében bővült a piac?

- A kettő összefügg, de a sorrend megállapítható. A felszámolásokra azért került sor, mert azok az üzemek nagyon veszteségesek voltak. Ha a válságot nem tudjuk menedzselni, mi is erre a sorsra jutunk. Ahhoz, hogy a riválisak kiesése által kibővült piac előnyeit ki tudjuk használni, először fel kellett állnunk a padlóról, s talpon kellett maradnunk. S ez nem volt sétagalopp.

- Ahogy Vörösmarty mondta? „Ez jó mulatság, férfimunka volt"?

Köszönöm a beszélgetést.

PÁSZTOR

FELÉLED A VÁLLALATI SZPARTAKIÁD?

Sportdélután a mezőgépeseknél

Valamikor, évekkel ezelőtt komoly hagyománya volt a MEZŐGÉP vállalati egységei közötti rendszeres sportrendezvényeknek. Nem is ritka rendszerességgel összejöttek a szolnoki és törökszentmiklósi hölgyek és urak, s igen kemény, szép számú szurkolósereg buzdításától kísért kézilabda és labdarúgó mérkőzéseket vívtak egymás között. Közben és főleg utána ment a jóízű szurkálás, a játék és eredmény napokig vitatéma volt. A jól végzett munka utáni vacsora és megérdemelt sörözés közben megismerték egymást a más városban dolgozók, barátságok szövődtek.

Aztán úgy alakult - nem éppen rózsásan - a MEZŐGÉP RT. helyzete, hogy sportra, kulturális célokra sem idő, sem pénz nem jutott, no meg a dolgozóknak sem igen volt hozzá kedve. Mostanában ismét fordult a kocka, a cégnél megvalósulhatott a reorganizációs program, s úgy tűnik, a részvénytársaság kilábal nehéz helyzetéből. Több egységnél kezdenek jól menni a dolgok, van megrendelés, van munka, s lassan kiderül a sportszeretet sem végleg veszett ki az emberekből. A dolgozókban vetődött fel az ötlet - amit aztán a vezetők is fölkaroltak -, jó volna a majd elfeledett sportdélutánokat, s az azokat követő fehér asztalos estéket ismét bevezetni, egy kis időt egymás között tölteni. A gondolatot tett követte, s a szolnoki Törzsüzem egy hónapja barátságos labdarúgó mérkőzésre hívta ki a miklósi öntödéseket, amely után a visszavágó sem váratott sokáig magára. A megismételt derbire október 21-én pénteken került sor a miklósi

sportpályán, amelyet némi sörözgetés és baráti csevely követett.

A tervek szerint a résztvevők körét fokozatosan szélesítik, megpróbálják a régi hangulatú „szpartakiádokat" visszavarázsolni, amiben a vezetők - már csak közérzetjavító és munkakapcsolatokat erősítő szerepük miatt is - szívesen közreműködnek. Szurkolva a sikerért, a sporttörténeti hűség kedvéért már csak azt említjük meg, hogy a miklósiak mindkét mérkőzést megnyerték, de az ellenfél is javuló tendenciát mutatott.

PÁSZTOR

BEMUTATJUK A BERCSÉNYI GIMNÁZIUM ÚJ IGAZGATÓJÁT

Dr. Szabó Lajos 1994. augusztus 16. óta látja el az igazgatói teendőket a törökszentmiklósi Bercsényi Miklós Gimnáziumban. Többféle szakképzettséggel rendelkezik: történelem-földrajz szakos középiskolai tanári, valamint népművelői diplomáját Debrecenben, a Kossuth Lajos Tudományegyetemen szerezte 1961-ben. 1982-ben Budapesten a KLTE-n pedig pedagógiai/nevelésszociológiai/ előadó szakképzettségre tett szert. Életéről, eddigi munkájáról így vall:

- 1938-ban születtem Kunhegyesen. Az általános iskolát szülőhelyemen, a középiskolát Kisújszálláson végeztem. Egyetemi diplomámat Debrecenben, illetve Budapesten szereztem. Kisújszálláson, a Móricz Zsigmond Gimnáziumban kezdtem tanítani 1961-ben, főhivatású nevelőként, majd húsz évig voltam a kollégium vezetője. Közben 13 évig elláttam a kollégiumi szakfelügyelői feladatokat a megyében. 1989-től a kunhegyesi Nagy László Gimnázium, Híradástechnikai Szakközépiskola és Kollégium igazgatója voltam három évig. Budapesten fontos feladatomnak tekintettem a Közép-Magyarországi Regionális Oktatásügyi Központ rendszerének kiépítését. Ez JNK! Szolnok, Pest és Nógrád megye területére kiterjedő pedagógiai tevékenység irányítása és ellenőrzése volt. 1657 oktatási-nevelési intézmény tartozott ide.

- Igazgató urat nemcsak pedagógusként, hanem országgyűlési képviselőként is ismerik megyénkben, sőt országszerte. Politikai pályafutása hogyan alakult?

- Az 1990. évi választások alkalmával JNK-Szolnok megye 7. sz. választókerületében lettem egyéni országgyűlési képviselő. Az MDF színeiben indultam, hiszen mérsékelt nép-nemzeti demokratának vallom magam. Képviselőként részt vettem az Oktatási, Ifjúsági és Sport Bizottság munkájában.

- Volt-e kapcsolata a Bercsényi Miklós Gimnáziummal a kinevezése előtt?

- Kapcsolatom a gimnáziummal régi keletű, 1961 óta folyamatos. Kezdő középiskolai tanárként - nevelési tapasztalatszerzés céljából - ide jöttem el Szokolay György tanár úrhoz. Többször voltam érettségi elnök is Törökszentmiklóson. Tizenhárom éves szakfelügyelői pályafutásom során volt alkalmam betekinteni a város mindkét középiskolájának életébe.

- Vezetési programjáról, céljairól mit tart fontosnak, elmondaná?

- Ezzel kapcsolatban legfontosabbnak tartom a közoktatási törvény és az ehhez kapcsolódó miniszteri utasítások következetes végrehajtását. Kiemelten szeretnénk kezelni a tehetségfejlesztést. Ennek érdekében alapítványt hozott létre az iskola a közelmúltban. Célunk, hogy a hátrányos helyzetű, de tehetséges diákok felzárkóztatását, szintrehozását és anyagi támogatását megvalósítsuk. A tovább tanulni nem szándékozó tanulóink érdekében - igazodva a változó munkaerőigényekhez - igyekszünk bizonyos jártasságot nyújtani a gyakorlati ismeretek területén /gépírás, szövegszerkesztés, számítástechnika, postaforgalmi-kezelés, közigazgatási ismeretek/. Céljaink között szerepel továbbá az egészséges életmódra nevelés, a sport szeretetének hatékonyabbá tétele. Fontos szerepet tulajdonítunk az idegen nyelvek, így az angol, német, francia, latin és orosz nyelv elsajátításának, a megyei és országos tanulmányi versenyeken való eredményes szereplésnek, valamint a főiskolai, egyetemi felvételek arányának javításában. A nevelőtestülettől közös munkát igényel a Nemzeti Alaptanterv és a helyi tanterv fokozatos bevezetése, megvalósítása. Időszerű feladatunknak tekintjük a hagyományépítés-ápolás területén való felkészülést a város újratelepülésének 275., a gimnázium fennállásának 50. évfordulójára. Személyes vezetői feladatomnak tekintem a város önkormányzatával és oktatási-nevelési intézményeivel, valamint a szülőkkel és az Iskolaszékkel való érdemi kapcsolat kialakítását. Biztosítani kívánom a teljes szaktanári ellátottságot, a stabil és kiegyensúlyozott tantestületet, a pedagógus nemzedékváltást, a jó munkahelyi légkört. Bízom abban, a célkitűzéseket közös erővel meg tudjuk valósítani, hiszen remek nevelői gárda tanít ebben a középiskolában.

Sz. Zs.

EGY AMERIKAI TANÁRNŐ TÖRÖKSZENTMIKLÓSON MARY KAY SOUSA

A törökszentmiklósi Bercsényi Miklós Gimnáziumban már hagyománynak számít a külföldi vendégtanárok fogadása. Az első évben a Békehadtest, második éve pedig a Teach Hungary Szervezet közvetítésével veszik igénybe a vendégtanárok segítségét.

Mary Kay Sousa augusztus közepén érkezett Magyarországra, beszélgetésünk Molnár Erzsébet angol szakos tanárnő tolmácsolásával történt.

- Az amerikai Delaware államból jöttem, Dover városából. Választanom lehetett egy nagyobb és egy kisebb város között, én Törökszentmiklóst választottam. Évekkel ezelőtt hosszabb ideig éltem Európában. Mindig szerettem volna visszajönni, ezért most kihasználtam a lehetőséget. Felnőtt fiaim is támogatták elképzelésemet. Örültek, hogy a magyar nyelv elsajátításán túlmenően valami újat próbálok kezdeni.

- Otthon, Amerikában mivel foglalkozott?

- Az egyetem elvégzése után egy középiskolában tanítottam német nyelvet, majd egy német-amerikai vegyesvállalatnál dolgoztam titkárnőként.

- Hogyan fogadták a Bercsényi Miklós Gimnáziumban, munkájával kapcsolatban voltak-e, vannak-e problémák?

- A tantestület részéről minden segítséget megkaptam a munkám végzéséhez. Eleinte Molnár Erzsébet tanárnő óráit látogattam, tőle is nagyon sok segítséget kaptam. Közösen készítettünk óravázlatot, majd az osztályokat két csoportra osztottuk. A nyelvtani fogalmak megértéséhez szükség van a magyar nyelvű magyarázatokra, ezért egyik nap velem van órájuk, másik nap Erzsikével. Az én óráimon elsősorban az angol nyelvű társalgást, kiejtést gyakoroljuk hallás alapján. A képleírás, szituációk feldolgozása is segíti a tanulást. Beszélünk országom kultúrájáról, történetéről, de köznapi dolgokról is. A diákok tájékozódnak például arról, hogyan él egy átlagos amerikai család.

- Mi a véleménye a magyar diákokról?

- Korukhoz képest a magyar diákok sokkal keményebben dolgoznak, felelősségteljesebbek, mint amerikai társaik. A gimnáziumban második, harmadik és negyedik évfolyamot tanítok, akik emelt szinten, heti több óraszámban tanulják

az angol nyelvet. Az iskolavezetéssel együtt nagyon fontosnak tartjuk a negyedikesek nyelvvizsgára való felkészítését, a hallás utáni készség fejlesztését.

- Lát-e különbséget a két ország oktatási rendszere között?

- Rövid ideje vagyok Magyarországon, ezért még nem rendelkezem kellő áttekintéssel ebben a kérdésben. Eddigi tapasztalatom az, hogy a különbségek eredendően a két kultúra közötti eltérésből adódnak.

- Hogyan érzi magát nálunk?

- Nagyon jól érzem magam Törökszentmiklóson. Örülök, hogy eljöttem ide. Nem érzem magam elszigeteltnek, hiszen anyanyelvemen kívül németül és franciául is beszélek, ezért a tantestület több tagjával meg tudom értetni magam. A magyar nyelvvel kapcsolatban adódnak problémáim, de itt tartózkodásom alatt szeretném elsajátítani. Mindent szeretnék megismerni a magyar nép életével, kultúrájával, szokásaival kapcsolatban. A főzés az egyik kedvenc időtöltésem. Kaptam egy szakácskönyvet, és ennek alapján már elkészítettem a magyar gulyást és a paprikás krumplit. Meg kell mondanom, nagyon ízlett.

- A hazatérés még messze van, de kívánom, hogy élményekben, tapasztalatokban gazdagon, szép emlékekkel térjen majd vissza Amerikába!

Szűcs Zsuzsa

AMERIKAI SZAKTANÁCSADÓ A SZÉKÁCSBAN

Az idei tanévben indult útjára az élelmiszeripari szakképzés a Székács Mezőgazdasági és /most már/ Élelmiszeripari Szakközépiskolában. Már második éve, hogy megváltozott, általánosabbá vált a szakmai felkészítése az ide beiratkozó középiskolásoknak. Mint már bizonyára közismert, az iskola tagja annak a 61 középiskolát összefogó programnak, mely a Világbank által finanszírozott hitel felhasználásával átalakítja a szakképzés eddigi hazai rendszerét. Az első két évben megszűnt a hagyományos gyakorlati oktatás, szakmai alapozótárgyakat tanulnak csak a diákok. A 3-4. évben, az alapvizsga letétele után is túlsúlyban marad az általános ismeretanyag a tantervben, és áttevődik a szakmai képzés a középiskola befejezése, az érettségi vizsga utáni időszakra. Az 5. évben viszont csak szakmai felkészítés folyik a technikus minősítő vizsgára. Rengeteg újdonsággal találkozhat, aki az utóbbi két évben nem járt az iskolában. Új épületrész készült emeletráépítéssel az oktatás számára, átalakult, korszerűsödött a kollégium, most folyik a tanműhely-rekonstrukció, idén adták át rendeltetésének az új informatikai szaktantermet, melyet abból a világbanki hitelből rendeztek be, melyet már említettünk. Kb. 5 millió forint értékben rendszerbe állított 20 db ma a legkorszerűbbnek mondható 486-os alapgéppel, monitorral, szoftvercsomagokkal felszerelt számítógépes oktatóhely került kialakításra. Az iskola tanárai közül többen most készültek el a világbanki programhoz szükséges új tankönyvek kéziratával. Egy pályázat kapcsán a közelmúltban három hetet töltött az iskolában az alabamai Auborn Egyetem agrárközgazdász professzora, Lavaughn Johnson. Tapasztalatai felől érdeklődtünk távozása előtt.

- Hogy került éppen a Székács Szakközépiskolába, professzor úr?

- A VOCA, mely egy nonprofit magánszervezet, - és világszerte támogatja mintegy 20 éve főleg Ázsia, Afrika és Latin-Amerika országait - küldött ide. Ezalatt a 20 év alatt 85 országban már több, mint ezer programot valósított meg a VOCA /Volunteers in Overseas Cooperative Assistance/. Magyarországon jelenleg 25 fejlesztési projektet támogat szaktanácsokkal. Én egyike vagyok ezen szaktanácsadóknak. Önkénteseként pályázhatunk a kiírt programokra. A pályázatok elbírálásánál döntő szempont a szakmai tapasztalatok területe és mértéke. A szakmai tanácsadásért nekünk nem fizet a VOCA, csak az utazási és kinntartózkodási költségeket fedezi. Jelenleg sok program van Kelet-Európában, ami 3-4 hetes szaktanácsadást jelent. Magam vállalkozási szakértőként jöttem Törökszentmiklósra. Az itteni vállalkozásfejlesztési program megismerése és hatékonyabbá tétele érdekében adok szaktanácsokat. Áttekintjük a tananyagot, ajánlásokat teszek a javítására, a tanárokkal megbeszéljük, milyen képességfejlesztő munkát végeznek a diákokkal.

- Milyen benyomásokat szerzett?

- Komoly, jól átgondolt program, amit találtam. Pilár György, aki az itteni partnerem, minden fontos témát feldolgozott a tantervben. Akkor derül majd ki, hogy megfelelőek-e az arányok, amikor kimegy az első garnitúra, illetve a tanulók majd maguk jelzik a problémákat. Ennek ellenére nem kísérleti program lesz, hanem az élethez kell igazítani mindig. Fejezetenként dől el, melyikre mennyi idő kell. Itteni kollégámat eléggé felkészültnek tartom a program rugalmas kezeléséhez. Nagyon jó anyagokat használt fel a tananyag elkészítéséhez, komoly szakirodalmi áttekintést végzett.

- Az Ön számára hozott-e felhasználható tapasztalatokat ideutazása? Járt-e már Európában korábban is?

- Európában most járok először. Nagyon érdekelt az itt folyó gazdasági átalakulás. Feltétlenül hasznosak az első kézből kapott információk erről az átalakulásról. Személyes tapasztalatokat szerezhettem az átalakulási folyamatról, hisz közvetlenül látom mi folyik itt. Gazdag forrásra leltem a következő munkáimhoz. A távolkeleten jártam korábban hasonló szakmai úton.

- Mi volt az Ön számára a legmeglepőbb Magyarországon? Nyilván szerzett otthon is előzetes információkat rólunk. Ehhez képest értéke-e akár pozitív, akár negatív benyomások?

- Az étkezéssel kapcsolatos aggályaim voltak előzetesen, de kellemesen csalódtam e téren. Elégedett vagyok a magyar konyhával. Az emberek nyitottak és barátságosak. Magyarországon jelenleg nehéz időszak zajlik. A bérek rendkívül alacsonyak az árakhoz képest. Jártam Szolnokon, Mosonmagyaróváron éttermekben, üzletekben. Az éttermi árak filléresek az amerikaiakhoz képest, míg az áruházak árai kb. azonosak az ottaniakkal, és ugyanazokat a termékeket itt is megvásárolhattam. Az élelmiszer nagyon olcsó csak, ami visszaveti az itteni mezőgazdaságot. Ezt negatívumként említem, amin változtatniuk kell.

- A családjáról tudhatunk-e meg valamit?

- Feleség és három gyermekem vár otthon, akik közül már a legkisebb is egyetemista, ő az Auborn Egyetem hallgatója, de már nem lakik otthon.

- A hazautazásával vége a munkájának?

- Nem. A kapcsolatot továbbra is fenntartjuk kollégáimmal. Visszajelzéseket várok tapasztalatairól a továbbiakban is.

- Köszönöm a beszélgetést.

Török András

A CITERAKÉSZÍTŐ

Aki az énekesmadarakkal vállal közösséget

Ecsédi Menyhért Törökszentmiklóson él feleségével és három gyermekével, s napi munkája mellett szabadidejében gyönyörű citerákat készít. Hangszerei megyénkben, és az ország más területein egyaránt ismertek.

- Hogyan alakult ki a citerák iránti szeretete?

- Körülbelül nyolc éves lehettem, amikor a nagyapám citeráját leakasztottam a falról, és a tőle tanultak alapján elkezdtem játszani rajta. Először ezt javítgattam, majd a hetvenes évek elején elkészítettem az első saját hangszeremet. Ekkor már játszottam a Ponyokai István vezetésével alakult városi citerazenekarban, amellyel felléptem a megye más városaiban is. A én citerám hangja sajnos nem egészen stimmelt a többiekéhez, ezért újabbat készítettem. Azóta már mintegy nyolcvanra tehető az általam készített hangszerek száma. Ezt a tevékenységet hobbinak tekintem, mert szeretem csinálni, örömet okoz nekem. Legtöbbször barátoknak, ismerősöknek ajándékozom őket, de zenekarok, együttesek részére is készítettem már számos darabot, amelyekért csupán jelképes összeget kértem. Csak olyan embereknek vállalom ezt a munkát, akikről tudom, hogy szeretik és megbecsülik a hangszereket, örömüket lelik benne.

- Az elkészítéshez szükséges anyagot hogyan szerzi be?

- Ha látok egy kiszáradt fát, megkérem a tulajdonost, hogy felhasználhassam. Barátoktól, ismerősöktől szintén kapok anyagot. Csak olyan faanyagot használok fel, amelyet az énekesmadarak is szeretnek, fészkeiket ezekre rakják. Ilyen a körte, cseresznye, diófa, de a szilvafának is gyönyörű erezete van. Teljes egészében magam munkálom meg a kapott faanyagot a fűrészeléstől kezdve a hangolásig, ami körülbelül egy hónapig tart. A citerák ragasztással készülnek, szögelést én nem végzek. Lakkozni sem szoktam, ehelyett politúrozok, mert így őrzi meg a fa az eredeti színét és erezetét.

- Úgy tudom, hogy nem csak ezen a hangszeren játszik, hanem tangóharmonikán és szintetizátoron is. Hol szerezte zenei képzettségét?

- Tulajdonképpen hallás után tanultam meg citerázni, még gyermekkoromban. Részt vettem azonban egy citerástáborban Fonyódligeten, ahol Privóczky Mátyás citeraművésztől rengeteg hasznos útravalót kaptam. Tíz évig játszottam a Miklós Néptáncegyüttesben is. Az együttessel felléptünk a volt NDK több városában és bejártuk Franciaországot is. A romániai forradalom idején Erdélyben szerepeltünk, ahol nagyon szép népdalokat ismertünk és tanultunk meg. Gondolom, mindez elősegítette a népzene iránti fogékonyságom kialakulását és a hangszerek szeretetét.

Beszélgetésünk végén Menyhért megszólaltatta egyik citeráját. A rögtönzött bemutató alkalmával bizonyította, hogy valóban fogékony a népzene iránt és kitűnően játszik az általa készített hangszeren.

Sz. Zs.

ÚJRA ITT A FŰTÉSI IDÉNY!

A Szolnoki Tüzép Rt. Törökszentmiklósi Tüzép Telepe tájékoztatja Kedves Vásárlóit, hogy az egész fűtési idényben széles választékkal áll rendelkezésre valamennyi szilárd tüzelőanyagféleségből.

Telepi készletből már jelenleg is kapható

Hazai beszerzésből:		
- Berentei dúsított dió	á 610.-Ft/q	3500 Kcal
- Berentei mosott db-os szén	á 690.-Ft/q	3200 Kcal
- Tatabányai tojásbrikett	á 932.-Ft/q	5300 Kcal
- Konix tojásbrikett	á 905.-Ft/q	5200 Kcal
Import beszerzésből:		
- Dél-urali dió	á 702.-Ft/q	4500 Kcal
- Orosz fekete szén /kazánszén/	á 847.-Ft/q	6600 Kcal
- Lengyel lángborsó /kazánszén/	á 950.-Ft/q	6500 Kcal
- Baskír brikett	930.-Ft/q	4500 Kcal
Tűzifa:		
- Egységes akác tűzifa	á 529.-Ft/q	3000 Kcal
- Fűrészelt akác tűzifa	á 569.-Ft/q	3000 Kcal
- Szupernova alágyújtós	á 38.-Ft/csomag	

Telefonon keresztül történő megrendelést is elfogadunk, és előzetesen megbeszélt ill. egyeztetett időpontbank az árut díjazás ellenében házhozszállítjuk!

VÁRJUK TISZTELT VÁSÁRLÓINK MEGRENDELÉSEIT!

Nyitvatartás: hétfő: 7.00 - 12.00 óráig, kedd-péntek: 7.00 - 15.00 óráig, szombat: 7.00 11.00 óráig

Cím: SZOLNOK TÜZÉP RT. TÖRÖKSZENTMIKLÓSI TÜZÉP TELEPE

5200 Törökszentmiklós, Bethlen G. út 42.

Telefon: 06-60/356-191 /rádiótelefon/ vagy 302

AZ INGATLAN TULAJDONJOGÁNAK MEGSZERZÉSE

A telki szolgalom

A tulajdonjog legfőbb alapelve a tulajdon sérthetetlensége, amely mellett azonban az élet számtalan olyan helyzetet idéz elő, amelyek miatt szükség van a tulajdonosok jogainak korlátozására. Ezek között egy újabb csokorravalót gyűjtöttem egybe, mégpedig a telki szolgalom szabályait. A telki szolgalom nevéből is kitűnően mindig ingatlanokhoz kötődik, mégpedig úgy, hogy legalább két ingatlan áll kapcsolatban egymással, amelyek közül az egyik ingatlan mindenkori birtokosa más ingatlanát meghatározott terjedelemben használhatja vagy követelheti, hogy a szolgalommal terhelt ingatlan birtokosa a jogosultságából egyébként folyó magatartástól tartózkodjék. Ezért alakult ki hagyományosan, hogy az egyik telket „uralkodó", a másik - a szolgalommal terhelt - telket „szolgáló" teleknek nevezzük.

A szolgalom bizonyos fokig hasonlít a szomszédjogi szabályokhoz, hiszen általában szomszédos, illetve egymáshoz közel fekvő ingatlanokat érint. Telki szolgalomról ugyanis mindig csak önálló ingatlanok esetében beszélhetünk. Ha egy ingatlan közös tulajdonban áll, a tulajdonostársak a természetben megosztott telekre nem alapíthatnak szolgalmat, használati jogaikat a közös tulajdon már ismertetett szabályai alapján rendezhetik.

Az uralkodó telek javára fennálló szolgalom több telket is terhelhet, pl. a vízvezeték több ingatlanon halad át és lehet kölcsönös is, amikor két egymáshoz közel álló utcai épület között, ahol csak egy gépkocsi fér el, a felek a kerítés lebontásával lehetővé teszik egymás számára a beállást a kert hátsó részébe.

Az ingatlanok, amelyeket a szolgalmak érintenek, az idők során alakjukban is, terjedelmükben is változhatnak. A változás a szolgalmat általában nem érinti, de ha a telekalakítás következtében a leválasztott új telket már nem szükséges terhelni vele, meg kell azt szüntetni.

A szolgalom fajtái

A telki szolgalom használati módra vonatkozhat. Elsősorban átjárás, vízelvezetés, pince létesítése, vezetékoszlopok elhelyezése, épület megtámasztása vagy más hasonló célra lehet szolgalmat alapítani. Eseteit kimerítően felsorolni szinte lehetetlen, hiszen azok a civilizáció, a technika, a kultúra fejlődésével összefüggésben változhatnak.

Jó példa erre az útszolgalom sorsa. Az átjárás joga természetesen régóta ismert, de eredetileg értelemszerűen csak gyalogos, kivételesen szekérrel, kocsival történő átjárásra jogosított. A motorizáció fejlődésével a gépjárművek használata életünk mindennapos részévé vált, a gépkocsi elhelyezése hozzátartozik az ingatlan - és a gépkocsi - rendeltetésszerű használatához.

Ehhez hozzájárul az is, hogy a gépkocsi Magyarországon még ma is túlértékelt vagyontárgy, ami a közbiztonság folyamatos romlása miatt közterületen fokozott veszélynek van kitéve. Ennek megfelelően gépkocsibeálláshoz szükséges átjárásra lehet szolgalmat alapítani. Ugyanilyen fontos lehet gazdasági tevékenység folytatása során, áruszállítás, terménszállítás érdekében átjárásra vonatkozó szolgalom alapítása.

Ismételten ki kell azonban hangsúlyozni, hogy a legerősebb érv az ingatlantulajdonosok nyugalmának védelme mellett szól, ezért mindig alaposan meg kell vizsgálni az eset körülményeit.

Az útszolgalommal ellentétes fejlődést mutatnak az ún. épületszolgalmak, amelyek régebben, különösen városokban gyakoriak voltak. Ezek lehetővé tették egyes szerkezeti elemek, szerelvények hozzáillesztését a szomszédos épülethez, illetve arra jogosították az uralkodó telket, hogy a rajta álló épület egyes alkotórészei a szolgáló telek fölé átnyúljanak. A modern építési szabályok az ilyen megoldásokat kizárják, így ma már egyre ritkábban találkozni hasonló szolgalommal.

Az útszolgalom mellett gyakran előfordul még a közművek elhelyezésére, átvezetésére vonatkozó szolgalom, a vízvétel - legyen szó akár kútról vagy vízvezetékről - és ahhoz kapcsolódóan a szennyvíz elvezetésének szolgalma.

Fontos érdek fűződhet a terepviszonyoktól függően az esővíz megfelelő elvezetésének vagy az épület megtámasztásához, hegyvidéken pedig - főleg szőlőtermő területen - gyakori kívánság a pince létesítése más ingatlan alá húzódóan vagy a pince kijáratának kialakítása idegen ingatlanra.

A modern kor tett hangsúlyossá egy újabb szolgalmat, különösen a hegyvidéki üdülőterületeken, ez pedig az ablak és a kilátás szolgalma, ami tiltja a szolgáló telek birtokosát, hogy a telke felé eső ablak, terasz, erkély elől a fényt, a levegőt elvonja, a telekről nyíló kilátást zavarja.

A telki szolgalom keletkezése

A telki szolgalom létesítésére az ingatlan haszonélvezetének alapítására vonatkozó szabályokat kell alkalmazni, tehát keletkezhet szerződés alapján, jogszabály rendelkezése folytán vagy hatósági határozattal.

A szolgalom létesítése lehet ingyenes vagy visszterhes, mindenesetre a szolgalommal terhelt ingatlan tulajdonosa kívánsága esetén megfelelő ellenszolgáltatásra tarthat igényt. A telki szolgalom ugyan látszólag csak az ingatlan használatát, használhatóságát korlátozza, ezáltal azonban lényegesen befolyásolhatja, csökkentheti annak forgalmi értékét is. Az ellenszolgáltatás összegében az érdekelt feleknek kell megállapodniuk. Ha nem tudnak megegyezni, a bíróság vagy az alapító hatóság határozza meg azt, a használat körülményeit és a korlátozás mértékét is figyelembe véve.

Dr. Fekete Erzsébet
SANSZ" Ingatlankezelő- Közvetítő és Szolgáltató BT.
jogi tanácsadója

Törökszentmiklós Város
Polgármesteri Hivatal
Műszaki Iroda

FELHÍVÁS!

Kérjük azon utcákat, utcaközösségeket, akik 1995-ben tervezik az utcai gázelosztó-vezeték létrehozását, hogy ezen igényüket a Polgármesteri Hivatal Műszaki Iroda 307-es szobájában szíveskedjenek jelezni. Kérjük segítsék elő ezzel is az 1995-ben megvalósulandó igények minél hamarabbi összegyűjtését.

Az igényeket kérjük 1994. december 15-ig jelezni.

Műszaki Iroda

MEZŐGÉP RT

SZOLNOK

Öntödei Gyár Törökszentmiklós

Kossuth út 87-91. Pf. 125

☎: (56) 374 158

☎: 32, 41, 42, 57

Igazgató:118

Főkönyvelő: 296

Porta: 346

Fax: (56) 374 158 Telex: 23 340

Lemez és gömbgrafitos öntvénygyártás.

Kézi és gépi formázás.

RENDŐRSÉGI HÍREK

Pesten akarták futtatni?

Veréssel, nemi erőszakkal „nevelték" a fogva tartott lányt

Szeptember közepén a rendőrség nyomozást indított Zsákai György törökszentmiklósi lakos ellen, aki alaposan gyanúsítható azzal, hogy erőszakkal elhurcolt egy 16 éves lányt, napokig fogva tartotta, több alkalommal megverte, és erőszakkal közösült vele. De mi is történt valójában? A sértett és gyanúsított meghallgatása, a helyszíni szemle vizsgálódásai során megdöbbentő bűntény körvonalai bontakoztak ki.

V. H. kálváriája - aki csak egy kellemesen eltöltött estére vágyott - szeptember 23-án kezdődött. Szülei engedélyével a helyi Park Étterem diszkójába indult kora este, de onnan már haza nem érkezett. A szülők reggel aggódva jelentették be a rendőrségen lányuk eltűnését, ahol azonnal elrendelték az országos körözést. Valószínűleg sokáig nem lett volna eredmény, de szerencsére V. H. egy hét elteltével előkerült. Október 1-jén megjelent a törökszentmiklósi kapitányságon, s elmondta, hol volt az eltelt idő óta, mi történt vele.

Kiderült, hogy egy Gyuri nevű férfi és barátja kicsalták a diszkóból az utcára, ahol megragadták, s vonszolni kezdték a város széle felé. Éjfél körül lehetett, az utcák néptelenek voltak, s így - na meg egy kiadós, megfélemlítő verés eredményeként - akadály nélkül eljutottak Zsákai társa, Kökény Árpád családja Teleki út 6. szám alatti házáig. Ez volt a végállomás, ahol Zsákai egy újabb verést követően megerőszakolta a fiatal lányt.

Másnap, harmadnap sem engedte el, s hogy meddig tartotta volna fogva, ma már nem deríthető ki, de az bizonyosnak tűnik, hogy megfelelő „kezelés" után, Budapest lett volna az irány, ahol V. H. feltehetőleg a keményen kézbentartott, futtatott prostituáltak sorsára jut. A bűntársak állandóan szemmel tartották foglyukat, s ha néhanéha el kellett menniük, mindig akadt a családból valaki, aki az őrzést magára vállalta. A fogva tartott lány próbálkozott a szökéssel, kísérletet tett a zár kinyitására, vagy feltörésére, igyekezett az általa kitört ablakon át menekülni, de nem járt sikerrel. Egy óvatlan pillanatban azonban mégis sikerült kijutnia az utcára, de csak rövid ideig örülhetett, mert az észbekapó Zsákai biciklire pattantva gyorsan utolérte, s visszatoloncolta a házba. Természetesen a megtorlás most sem maradt el, mint ahogy az erőszak sem.

Ezután a fogva tartók annyira biztosak lettek benne, hogy a lányt sikerült véglegesen megfélemlíteniük, hogy ahhoz is volt bátorságuk, hogy V. H.-t egy-egy kiruccanásukra is magukkal vigyék. Egyik este a Biliárd Sörözőbe, egy más alkalommal az Ezerió Vendéglőbe cipelték el, természetesen kellő óvintézkedések megtétele után. Indulás előtt „védencük" megkapta a szokásos figyelmeztető fenyítést, a szórakozóhelyen pedig a baráti kör tagjai, vagy családtagok fogták közre. Nem vesztették el lélekjelenlétüket akkor sem, amikor igazoltató rendőrök jelentek meg a vendéglőben, gyorsan megragadták V. H.-t, kivitték az udvaron lévő illemhelyre, s csak akkor hozták vissza, mikor tiszta lett a levegő.

Zsákai vesztét, V. H. szerencséjét végül feltehetőleg mégis a férfi túlzott magabiztossága hozta meg. Szeptember 30-án este a nap ismét erőszak elkövetésével fejeződött be, ami 1-jén reggel megismétlődött, majd a gyanúsított elment valahova a dolga után. A sértett legyőzve félelmét, kihasználta azt a néhány percet, míg Kökény nem figyelt rá és sikerült megszöknie. Meg sem állt a rendőrségig, ahol elmondta mi történt vele, a pontos lakcímet is megadta.

Az azonnal helyszínre siető nyomozók előtt a lakás tulajdonosa nem tagadta, hogy V. H. egy hétig a ház vendége volt, s azt sem, hogy Zsákai vitte oda. Azt azonban természetesen nem tudta: hogy, s mint történt a dolog. Az őrizetbe vett gyanúsított sem tagadja a közösülés tényét, de állítja, erőszakról szó sem volt. A lány szeptember 23-án önként, szerelemből ment vele, ugyanez okból szeretkezett. Másnap nem is akart elmenni, mert jól érezte magát ott, egyébként is félt apja kimaradás miatti haragjától. A Pestre menetelt is közösen határozták el, V. H. szívesen élt volna fent Zsákaival együtt.

A nyomozók nincsenek könnyű helyzetben. A házigazda pedig csak ottlétük tényét ismeri el. A gyanúsított többszörösen büntetett előélete, a lány vallomása önmagában kevés, a rendőrségnek bizonyítékokat kell szereznie. A helyszíni szemle ugyan bizonyította a lány szökési kísérleteit, az ügy teljes tisztázása, a további bizonyítékok beszerzése azonban még hosszadalmas, szakértők bevonásával járó munkát igényel. Az érintetteket ismerve, kemény csatára számít a rendőrség, amelyben minden apró beismerésért, bizonyítékért meg kell küzdeni. De mint mondják, az idő nekik dolgozik.

Minden mozdíthatót vittek

A tiszaői paplakba törtek be

Október 9-én este a tiszaői Fő út 74. szám alatti, pillanatnyilag gazda nélküli paplak gondnoknője megdöbbenve konstatálta, hogy betörtek a házba, s onnan szinte minden mozdíthatót - kályhát, szekrényeket, székeket - elvittek az ismeretlen tettesek. Gyorsan hívta a körzeti megbízottat, aki megállapította az ajtókifeszítés módszerével elkövetett betörés tényét, s azonnal értesítette a törökszentmiklósi rendőrkapitányság helyszínelő csoportját. Mivel a házban nincs világítás, a helyszínelést csak másnap reggel sikerült elkezdeni.

Munkájuk eredménnyel járt, három használható ujjlenyomatot is sikerült rögzíteniük. Ezzel párhuzamosan folyt a puhatolózás is a lakosság körében, s kiderült, hogy akadt szemtanú, aki a tiszaői Csík Tibort és élettársát, valamint annak testvérét, Mányi Tibort látta az adott időpontban a paplak környékén. Ha a betörést nem is ők követték el, hasznosítható információval valószínűleg tudnak majd szolgálni.

Csík Tibor csak" határtalan ellenszenvvel reagált a nyomozók kérdéseire, Mányi viszont be sem akarta engedni őket. Éppen magatartásuk tette gyanússá mindkettőjüket, aminek eredményeként először Csík Tibort invitálták a körzeti megbízott irodájába alaposabb meghallgatás végett, aki érzékelve, hogy komolyra fordult a dolog, hamarosan beismerő vallomást tett. Ezután már sínen volt az ügy, mert a beismerő vallomás utáni házkutatás során Mányinál megtalálták a rendőrök az ellopott kályhát, s egy-két bútordarabot is. Most már neki is fölösleges lett volna tagadnia, s beismerő vallomása a Csíké mellé került.

Az elkövetők szabadlábon várhatják a tárgyalást, melyen betöréses lopás lesz a vád ellenük.

- P -

SPORT - SPORT - SPORT

ATLÉTIKA

Ebben az évben a megyei felnőtt bajnoksággal együtt került megrendezésre szeptember 17-én Szolnokon a Tisza Kupa serdülő B" minősítő verseny. A kezdeményezés igen jó ötletnek bizonyult, hiszen a serdülők nagyobb korosztályú országos bajnokokat láthattak verseny közben, tehát volt kiktől példát venni, tanulni.

Bár az időjárás nem fogadta kegyeibe a résztvevőket, mivel a hűvös időt a verseny vége felé még eső is kísérte, mégis több kiváló eredmény született.

A Törökszentmiklósi SE atlétáinak különösen jól sikerült szerepelniük, aminek legékesebb bizonyítéka, hogy a rendezők és szponzorok által felajánlott 9 db választékosan szép serlegből ötöt elnyertek.

A serleggyűjtésben Bertán Gábor járt az élen, aki a felnőtt magasugrásban 202 cm-t /ifi aranyjelvény/ ugrott, amivel egy vándorserleget és a legjobb ifi eredményért járó kupát érdemelte ki, másik fő számában a gerelyhajításban pedig 57.26 m-t dobott, és első helyen végzett.

A harmadik különdíjat Tóth Nándor nyerte el a 100 m-es síkfutásban elért 11.2 mp győztes eredményével, s ráadásul egy évig védője lehet a Barna István vándorserlegnek. További megyei bajnoki címről Bertán Zoltán gondoskodott, aki a távolugrást nyerte 650 cm eredménnyel.

A serdülők látva a szép díjazásokat, alaposan rákapcsoltak, mert nem akartak lemaradni nagyobb társaik mögött. Ez azt eredményezte, hogy Csontos Rozália három első helyezésével a legeredményesebb serdülő leány versenyzőnek felajánlott serleggel lett gazdagabb, melyet aztán megtoldott a 100 m-es síkfutásban győztesnek járó különdíjjal is. Eredményei: 100 m síkfutás 13.0 mp; magasugrás 145 cm; 300 m síkfutás 45.4 mp

Az ugyancsak TSE-s versenyző, Lovas Anett haladt szorosan a nyomában a következő eredményekkel: távolugrás 484 cm I. h.; magasugrás 140 cm II. h.; 100 m síkfutás 13.5 mp III. h.

Az ötödik serleget, mint legeredményesebb serdülő fiú versenyző, Bussay Péter hozhatta haza a következő eredményeiért: 600 m síkfutás 1:42,5 p I. h.; távolugrás 509 cm II. h.

* * *

1994. október 2-án /vasárnap/ az atléták számára ideális időjárási viszonyok között került megrendezésre Kecskeméten a IV. Németh Javelins" országos gerelyhajító verseny, melynek fővédnöke Németh Miklós, olimpiai bajnokunk volt. A különböző korcsoportokban /gyermek, serdülő B" 13-14-15 év, serdülő A" és ifi/ közel száz fő induló gyűlt össze az idén már nemzetközivé bővült vetélkedőre. A Törökszentmiklósi SE három atlétájával vett részt a versenyen és valamennyien éremmel tértek haza. Ifi korosztályban Bertán Gábor 59.70 méteres - egyéni csúcsot jelentő és aranyjelvényt érő - dobásával a harmadik helyen végzett. A gyermek korcsoport /'82-83./ számára idén először írtak ki versenyt, ahol nagyszerűen mutatkozott be a miklósi utánpótlás. Hajdú Sándor /'82./ 34.56 m-es teljesítményével végzett az első helyen, a szintén miklósi Drávucz István előtt, aki 29.60-nal lett ezüstérmes.

* * *

1994. október 1-én Kiskunfélegyházán gyermek korcsoportos atlétikai versenyen vettek részt Törökszentmiklós atlétái. Az időjárás kegyeibe fogadta az atlétapalántákat, így a Kecskemét, Kiskunfélegyháza, Kiskunhalas és Hódmezővásárhely városokból érkezett közel 50 fős küldöttségek hangulatos és színvonalas versenyt vívhattak. Törökszentmiklóst a Kölcsey Úti Általános Iskola /41 fő/ és a Bercsényi Gimnázium /5 fő/ általános iskolás korú tanulói képviselték. Ebben az évben sem adták dobogós helyezés alá, mivel az összetett pontversenyben a harmadik helyet szerezték meg. Farkas Éva /1983. sz., Kölcsey/ két egyéni és egy váltó első helyezésével a verseny legeredményesebb leány versenyzője címet is elnyerte.

Dobogós helyezések: Lányok: Távol: 1. Farkas Éva 416 cm, 750 m futás: 1. Farkas Éva 2:44,1 mp; ... 3. Polgár Nóra 2:47,5 mp. 4x400 m-es váltó: 1. Törökszentmiklós /Tóth - Göblyös - Polgár - Farkas/. 750 m: /'80-81./: Szabó Annamária 2:37,2 mp.

Fiúk: 750 m: /'83./: 3. Kóródi Péter és Molnár Attila 2:41,5 mp. 4x400 m-es váltó: 3. Törökszentmiklós /Buru - Kóródi - Molnár - Harnos/. 750 m: /'82./: 1. Papp Attila 2:29,5 mp, 2. Hajdú Sándor 8.21 mp. Távol: 3. Hajdú Sándor 465 cm. 4x400 m: 2. Törökszentmiklós /Kóródi J. - Drávucz - Papp - Hajdú/. Távol: /'80-81./: 2. Farkas Róbert 528 cm. 750 m: 3. Molnár Gergely 2:20,0 mp. 4x400 m: 1. Törökszentmiklós /Csór - Farkas - Földi - Molnár/

BRAVÚR A KARATE VILÁGKUPÁN

Remekeltek a tornádós lányok

Az október 8-9-én Miskolcon megrendezett Konzumbank III. Gyermek és Ifjúsági Karate Világkupát óriási siker és érdeklődés övezte. Jelen voltak a világszövetség képviselői, sok válogatott, neves személyiség, a nemzeti szövetség elnöke s magyar közéleti személyiségek is szívesen adták nevüket az eseményekhez. Kiemelkedő tény volt, hogy ez évben Gallov Rezső, az OTSH elnöke vállalta a rendezvény fölötti védnökséget.

Négy földrész, 32 országának - köztük Dél-Afrika, Mexikó, Egyiptom, USA, Anglia, hogy csak a távoliabbakat említsük - mintegy 1600 versenyzője mérte össze erejét és tudását a két nap alatt. Köztük volt megyénk képviseletében a tiszaföldvári és törökszentmiklósi szakosztályokból idén közös egyesületté alakult Tornádó Shotokan Karate Egyesület 11 fiatal versenyzője is, akik egyéni kumitében és egy lány kumite csapattal indultak. A meghívót az ez év február 26-án megrendezett Armancsa Kupa '94. Shotokan Karate Országos Bajnokságon elért eredményük alapján kapták, ahol kumite /küzdelem/ versenyszámban a '76-'77-es születésű lányaik megszerezték az első három helyet, begyűjtöttek egy fiú bronzot is, katában /formagyakorlat/ pedig egy felnőtt női arannyal térhettek haza.

Nos, a Világkupa lényegesen keményebb diónak bizonyult, de a tornádósoknak a verseny befejeztével nem volt szégyellnivalója. A selejtezőkön mind a tizenegy versenyző túljutott - volt olyan évfolyam, ahol 80-nál is több induló volt - a '79-es születésű Gál Katalin pedig az elődöntőkön is túljutva a 27. helyet szerezte meg. Az igazán átütő siker azonban az egyéni versenyek befejeztével született meg. A '78-as születésűek csapatversenyében 32 csoport kezdte meg a küzdelmet, köztük a Tornádó lányai. Simán vették a selejtezőt, az elődöntőből pedig az USA gárdáját legyőzve jutottak tovább. A középdöntőben sajnos azzal a Dél-Afrikával kerültek össze, amelynek korosztályos karatékái a világ élvonalába tartoznak - tavaly 20 egyéni aranyból tízet vittek el -, s drámai küzdelemben csak fél ponttal maradtak alul. Elért pontszámuk alapján így is a 6. helyet szerezték meg, ami a mezőnyt és az indulók számát tekintve óriási bravúrként könyvelhető el. Szereplésük feljogosította az egyesületet a jövő évi világkupán való indulásra is, amelyen - rohamos fejlődésüket figyelembe véve - talán még fényesebb sikert könyvelhetnek el.

KÉZILABDA

Ki védi meg a kiscsapatokat?

Nem a mérkőzés volt igazán botrányos

Úgy tűnik, október 23-án Szolnokon az Olajcsarnokban egy időben két mérkőzést játszottak. Egyet, amit a miklósi szurkolók - köztük magam is - saját szemünkkel láttunk, egyet pedig amelyről a rádió, a TV és a nem megyei sajtó adott hírt. Jól felfújva, egyoldalúan, félretájékoztatva. Mert mi történt a tömegkommunikáció szerint? Fejes kapus agyonrúgta" az ellenfél szélsőjét, Kuzmát, s ezután betódult a miklósi közönség, tömegverekedés" alakult ki. A megdühödött szurkolókat a rendőröknek alig sikerült megfékezni, s a botrányba torkolló meccset le kellett fújni.

S mi történt a valóságban? A tét nagy volt, hiszen a Hort SE a megverhető ellenfelek közé tartozott, s a győztes nagy előnyre tesz szert a kiesés elleni küzdelemben. Ez elsősorban a Hort játékán látszott meg, az első pillanattól kezdve kegyetlenül játszottak. Volt olyan időpont, mikor három mezőnyjátékosuk volt csak pályán, alattomosan, gyakran ököllel ütöttek, Bukta Csabát a levegőben úgy megtámasztották, hogy eltört a könyöke, Csuti szabályos jobbegyenest kapott, Gulyás többet volt padlón, mint másik öt mérkőzésen. Azt nem érdemes firtatni, hová húzott a bírók szíve", de egyértelműen igen enerváltan vezették a mérkőzést. Az tény, hogy Fejes kapusnál elszakadt a cérna, kíméletlenül lépett ki a beugró szélsőre, de komoly sérülést nem okozott neki. Mondhatni, szokványos eset, megkapta a piros lapot, amit ő maga, a játékostársak és a szép számú szurkolósereg is tudomásul vett.

És a botrány, a megmagyarázatlan, ezután kezdődött. Ki tudja miért, a Hort SE menedzsere, Horváth Tibor nem nyugodott bele az ítéletbe, nem tudta elviselni, hogy ezúttal nem az ő játékosa volt durva. Átrohant a pályán, s Fejest teljes erővel, ököllel szemen vágta, akinek leszakadt a retinahártyája, agyrázkódást szenvedett, kórházba kellett vinni. Természetes, hogy a közönség megmozdult, voltak, akik bementek a pályára, de nem avatkoztak bele. Igaz, ebben nagy szerepe volt sportvezetőinknek, Tóth Andrásnak, Hájik Istvánnak és Búzás Sándornak, de tekintélyük elég volt, a közönség végül is nem viselkedett sportpályához méltatlanul. Ennyi történt, nem több.

Az igazán botrányos tehát a feltételezhetően Horváth úrnak köszönhető egyoldalú tájékoztatás, az ügy botránykővé duzzasztása, a bírópár ténykedése s a fegyelmi tárgyalás volt. Mindezekről, s a további esélyekről Tóth András szakosztályvezetőt - aki a szakosztályt a tárgyaláson képviselte - kérdeztük.

- Nem tudom milyen erők, milyen kezek működtek közre abban, hogy az eredeti játékvezetői páros helyett olyanokat küldtek a meccsre, akikről tudott, hogy a ceglédi mérkőzésünket „elfújta", akiknek fél évvel ezelőtt hasonló botránya volt Szegeden, s akik október 26-án is úgy vezettek Komlón, hogy csak a játékosok sportszerűségén múlott, hogy be lehetett fejezni a mérkőzést. A Ladiszlai-Tavarnay kettős nemzetközi játékvezetői páros, akik tévedhetetlennek, csalhatatlannak tartják magukat, amely többször vezetett már botrányhoz.

A fegyelmi tárgyalás érdekes momentuma volt számomra, hogy a bizottság még csak kísérletet sem tett arra, hogy feltárja az ok-okozati összefüggéseket, sőt még ahhoz sem járult hozzá, hogy magyarázatot adjunk arra vonatkozóan, hogy mi váltotta ki a kapusunk indulatát. Nem érdekelte őket az ellenfél magáért beszélő 16 perces kiállítása, Gulyás, Csuti leterítése, Bukta könyöktörése, ami szándékos, durva szabálytalanság következménye volt. Őket az egész csak attól a pillanattól érdekelte, hogy Kuzma szélről beugrott, Fejes pedig kiindul a kapuból. Őt nyolc hónapra példátlan módon eltiltották - természetesen fellebbezünk -, Horváth Tibor ügyével pedig egyáltalán nem foglalkoztak. Annak ellenére sem, hogy a játékvezetők feljelentették.

- Véletlennek tartod mindezt?

- Most már nem. Amikor vállaltuk az indulás jogát, nem számoltunk azzal, hogy ilyen mélyre nyúló összefonódás és összefogás van csapatok és bizonyos játékvezetők között a pozíció tartása érdekében, s a fél amatőr, amatőr állapot akarják megszüntetni mindazok, akik a teljes profizmus előnyeit élvezik. Úgy tűnik, nincs szükség új csapatokra a körben, s ez nagyon elkeserítő, mert egy nagyon becsületesen dolgozó, nagyon fegyelmezett, ritka lelkes és sportszerű szurkológárda által támogatott csapatról van szó az esetünkben.

- A fentiek ismeretében hogy látod a jövőt?

- Bukta és Fejes kiválása természetesen sújtja a csapatot, s kétségtelen csökkentek az esélyünk. De egyetlen pillanatra sem adjuk fel! Amíg matematikai esélyünk van, küszködünk, próbálkozunk. Esélyünk pedig még mindig van, lesz még olyan mérkőzés, ahol pontokat csíphetünk el. Mint például most legutóbb Komlón.

- Az összes szurkoló nevében merem mondani, mi mindig ott leszünk, s továbbra is szurkolunk.

PÁSZTOR

HALOTTAINK:

Kovács Mihály 51 éves; Utasi Sándor /64/; Nagy Károlyné Komondi Eszter /83/; Szabó Bálintné Farkas Eszter /86/; Vincze-Palkó Anna /71/; Kordás Ferencné K. Szabó Róza /75/; Kóródi Béla /45/; Elekes János /63/; Lőrinczi Antal /69/; Kocsis Józsefné Madarász Piroska /77/; Szilágyi Károly /43/; Csőke Jánosné Karsai Erzsébet /75/; Orbán Miklós /90/; Németh Istvánné Deák Jusztina /46/; Bacsa Andrásné Ladányi Eszter /80/; Bottlik Eszter /89/; Molnár Gyula /81/; Juhász Ferenc /50/; Mező Józsefné Homonnai Mária /83/; Balázs József /56/; Palatinus Mihály /75/; Deák Zsigmondné Zsigmond Ilona /57/; Kovács Dánes /46/; Bangó Orbánné Szurdi Irén /86/; Sarkadi Sándorné Lólé Terézia /81/; Németh Istvánné Pálinkás Magdolna /86/; Angyal Imre /77/; özv. Poczai Károlyné G. Nagy Julianna /89/; Nagy Imréné Kocsis Judit /84/; Ladár János /47/; id. Hoppál Miklós /68/; ifj. Berta Ferenc /46/; Faragó Béláné Török Éva /58/; öz. Majnár Jánosné Pásztor Rozália /83/; Kovács György /57/; özv. Holló Antalné Mészáros Julianna /64/; Polyák Nándor /48/; Kovács Józsefné Erdei Szidónia /70/; Polyák Miklós István /72/; Kruchió Józsefné Tóth Ilona /95/

NYUGODJANAK BÉKÉBEN!

MEZŐGÉP RT

TÖRÖKSZENTMIKLÓSI GYÁR

Tel: Tmiklós 275
Távhívás: (56) 344-051
Fax: (56) 377-728
Telex: 23 474

Fő tevékenységi kör:

Kaszálógépek, szárzúzók gyártása és gépipari szolgáltatás

Gyógyszertári ügyelet:

nov. 12-13.	15/68	Kossuth út 83.
nov. 19-20.	15/66	Almásy u. 2.
nov. 26-27.	15/66	Almásy u. 2.
dec. 3-4.	15/66	Almásy u. 2.
dec. 10-11.	15/66	Almásy u. 2.

Műveltségi vetélkedősorozat a könyvtárban

A Városi Könyvtár háromfordulós műveltségi vetélkedőt szervez az általános iskolák 6-7. osztályos tanulói számára, melynek témái: könyv-, könyvtárhasználat, irodalom, helyismeret. A város iskoláin kívül Karcag és Túrkeve tanulói is részt vesznek a vetélkedőn, amelynek célja, hogy kialakuljon a gyermekek kultúra iránti igénye, megismerjék a város történetét, jártasságot szerezzenek a könyvhasználat területén.

A vetélkedőn az írásos fordulókban a gyermekek egyénileg, a helyi és a városok közötti döntőn 3-3 fős csapattal vesznek részt. Az első forduló feladatlapjainak beküldési határideje november 10. volt.

Az I-II. helyezett csapat képviseli majd Törökszentmiklós városát a januárban megrendezésre kerülő területi döntőn, ahol Karcag és Túrkeve csapataival versenyeznek.

A vetélkedősorozatot kíséri Baranyi Judit amatőr festő kiállítása. A képek a helytörténeti gyűjteményben lesznek megtekinthetők január hónapban.

Törökszentmiklós és Vidéke
Független Közéleti Lap
Szerkesztőség: Törökszentmiklós, Kossuth út 135. ☎: 13
Levélcím: 5201 Törökszentmiklós, Pf.:100
Főszerkesztő: Pásztor Gábor

Kiadásért felelős:
Törökszentmiklós és Vidéke Újság Alapítvány
ISSN 0866-1839
Készült a MEZOPRINT Reklámiroda gondozásában
Törökszentmiklós, Táncsics M. út 62. ☎: (60) 387-199
Tervezőszerkesztő: Nagy János

Küzdelmes múlt, biztató jövő

A LEHEL NEGYEDSZÁZADA TÖRÖKSZENTMIKLÓSON

Huszonöt évvel ezelőtt, 1969. november 1-jén vásárolta meg a jászberényi hűtőgépgyár a Törökszentmiklósi KTSZ hűtőgépjavító üzemét, amelynek negyedszázados krónikájába ezután igen változatos lapok íródtak. Derűre sokszor ború következett, főleg ami a kiegyensúlyozott, biztos munkát, a távlatos terveket illeti, de a tovább- és túlélés vágya mindig mozgósította az energiákat. A miklósi üzem több-

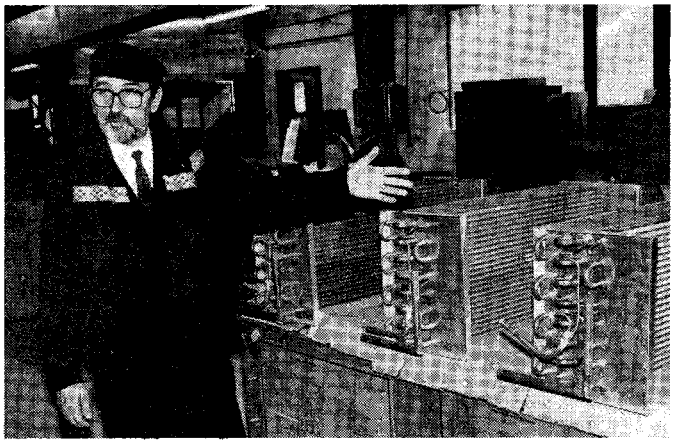

Az elpárologtató terméket mutatja be Reiff Aladár divízióigazgató

ször került eladósorba. Utoljára a svéd Electrolux „személyében" kapott új tulajdonost, s jelenleg is a multinacionális cég hatodik magyar divíziójaként tevékenykedik. November 4-én a megtett útra, a negyedszázadra emlékeztek vissza az üzem vezetői, dolgozói, nyugdíjasai, akiknek az elmúlt három évben végzett munkáját az Electrolux nevében Kertész Tibor, a Lehel Hűtőgépgyár Kft elnök-vezérigazgatója köszönte meg. Az ünnepség alkalmából kiállítást rendeztek, jubileumi emléktárgyakat adtak át, volt nyugdíjas találkozó és filmvetítés is. Az ünnepséget követően Reiff Aladár divízióigazgatóval beszélgettünk a múltról és jövőről.

- Hogyan és miért kapcsolódott a törökszentmiklósi kis ktsz sorsa a jászberényi mamutcéghez?

- A jászberényi Hűtőgépgyár a hűtőszekrények hazai gyártásával remek profilt választott annak idején, és hatalmas gyártóvá vált. A termékei szervizeléséhez, konkrétan az aggregátorok felújításához 1969-ben szüksége volt egy megfelelő bázisra, ahol már bizonyos tapasztalatokat szereztek a dolgozók, és meg van a lehetőség a megfelelő üzemegység kialakítására. Némi keresgélés után jutottak el a jászberényiek a ktsz-hez, amelynek ezen a telepén hűtőgépjavító részleg működött. Megfelelőnek találták, s 1969. november 1-jén sor került az adás-vételi szerződés aláírására, mely szerint a telep eszközeivel, dolgozóival hűtőgépgyári fennhatóság alá került. Az üzem alkalmassá vált a kitűzött feladat végrehajtására, s hamarosan elérte a 60-70.000 db/év teljesítményszintet. Sokan úgy emlékeznek, ezek voltak a legstabilabb évek.

- Úgy tudom a „békeidőszak" nem tartott sokáig.

- Sajnos nem. Jöttek a változások, az új konstrukciójú hűtőgépek, amelyekhez nem kellett az aggregátorokat felújítani. Az üzem munkaellátottsága akadozott, bővíteni kellett a profilt, s ekkor kezdtünk gyártani üzemanyag kannákat, szifonfejeket, s kezdtük el különböző alkatrészek gyártását is. Azután a 70-es években tovább terjeszkedett a Hűtőgépgyár, s egy vásárlással ismét meghatározta a miklósi egység termékkörét. Megvette a budapesti Lőportás utcai gyárat, amely megrendeléseit csak egyéb üzemek segítségével tudta teljesíteni. Mi lettünk a Lőportás utca fő leszállítói, Törökszentmiklós gyártotta az aggregátorokat a hűtőkörhöz szükséges fődarabokat, s folyadékhűtőket is. De ide sorolhatnám mai sikertermékünket, a szárítószűrőt is.

- 1985-ben újabb szervezeti változás következett a miklósi üzem életében. Mi volt ennek a lényege, előre vagy hátralépés volt?

- A nyolcvanas években már kezdtek terjedni azok a nézetek, hogy minden tevékenység indokolt nagyságú szervezetben folyjon. A Jászberényi Hűtőgépgyárat is kisebb egységekre bontották, s a miklósi telep leányvállalattá vált. Ez lehetővé tette függetlenedésünket, az elkülönült gazdálkodási mód megkövetelte a racionális működést, a piackutatást, s a nyereséget is nagyobb arányban fordíthattuk üzemünk fejlesztésére. Ez egyrészt fejlődésünk szempontjából volt fontos, másrészt nagyon éreztük annak előnyeit, hogy nem egy 5000 fős nagyvállalat 100 fős alig fontos üzeme vagyunk, hanem egy 300 fős kisvállalat jelentőséggel bíró része. Öt év nyugodt, perspektivikus üzemelés következett, ismét egy békeidőszak.

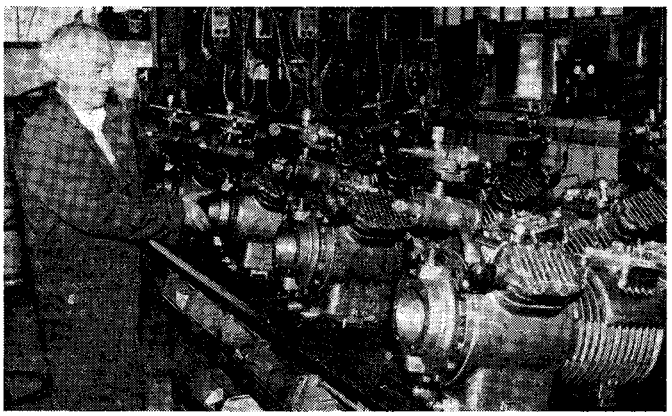

Hűtőkompresszorok

- Elérkeztünk a közelmúlthoz. 1991-ben - a privatizáció hőskorában - szenzációként röppent fel a hír, hogy a világhírű svéd Electrolux cég szemet vetett a magyar ipar egyik hírességére, a Jászberényi Hűtőgépgyárra. Emlékszem, igen bizonytalanná vált a miklósi telephely sorsa, de végül megnyugodhattak a kedélyek, mert ez az egység is külföldi tulajdonba került.

- Szerencsére igen. Sokáig kétséges volt a sorsunk, de végül az Electrolux megvásárolta a leányvállalatot is. Következett a már megszokott lépés, azonnal megváltoztatta az addigi szervezeti felállást. A Lőportás utcai egységet leköltöztette Törökszentmiklósra, s létrehozta az Electrolux-Lehel Kft 6-os divízióját, Kompresszor és Kondenzátor névvel. 1993. januárjától 87 fővel egy telepen kezdtünk működni, s jelenleg is itt, ugyanakkora létszámmal dolgozunk. Kollektívánk közel 260 milliós értéket állít elő évente, amelyből a

legnagyobb tételt továbbra is az aggregátorok képviselik. Kiemelendő, hogy árbevételünk közel 40 %-a exportból származik, sorozatban készítjük a nyugat-európai minőségnek megfelelő szárító-tisztító szűrőket, amelyek teljes egészükben a dán DANFOSS, ill. német ALCO céghez kerülnek, s szó szerint eljutnak a világ minden szegletébe. Termelésünk e téren fokozatosan növekszik, az idén elérjük a 20.000 darabos mennyiséget is. Hagyományos gyártmányaink közül kiemelkedő jelentőségűek a félhermetikus hűtőkompresszorok, melyekhez hasonlót csak autógyárakban lehet látni. Három alaptípusból és 6 variációból kb. 600 db készül évente, s a felújított darabszám is hasonló nagyságrendű. Új üzemcsarnok is épül a telephelyen, amely a kompresszorgyártás területén tapasztalható zsúfoltságot szünteti meg, várhatóan az év végére. Jászárokszállásról a kishőcserélők gyártását is idetelepítették, s belefogtunk egy újabb vállalkozásba. Nagy falat. Az emlékezetes országos csereakció minden képzeletet felülmúló eredményét - 17.000 hűtőszekrényt - mi szedünk szét a legszigorúbb környezetvédelmi normáknak megfelelően. Az ózon-károsító freonokat leszívó készülékkel zárjuk csapdába, a kompresszoros fáradt olajat összegyűjtjük, majd a szeletív hulladékgyűjtés előírásainak megfelelően helyére kerül a hűtőszekrények minden része.

- Úgy tűnik tehát, ismét békeévek következnek, az üzemnek biztosított a jövője.

- A jövő talán biztos, de békeévekről szó sem lehet. Nincs megállás, rengeteg tennivalónk van. Az üzemet érintő extenzív lépések után következniük kell az intenzíveknek. Jelenleg a miklósihoz hasonló termékvonal-fejlesztés az

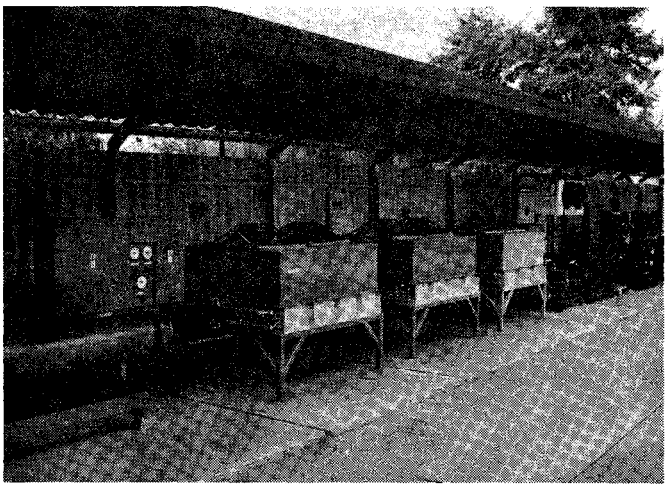

Folyadékhűtők, kondenzátorok, aggregátorok

Electroluxon belül nincs, eddig még nem találtunk termektársra. Ebből adódóan fejlesztéseinket csak az általunk megtermelt profitból finanszírozhatjuk. A megtett lépések eredményesek, a felvételi vizsga sikerült, de hátra vannak még a megmérettetések. A piacgazdaság nem sétapálya, növelnünk kell gyártmányaink komplettségét, de a nélkül, hogy túl nagy tőkét kössünk le anyagban és áruban. Mint ez az év is bizonyítja, lehetőségeink adottak, saját erőnkre támaszkodva is teljesíthetők a kihívások, de azt is tudnunk kell, ha megpihenünk a babérokon", már le is maradtunk.

- Akkor további sikeres babérgyűjtést, s köszönöm a beszélgetést.

- PÁSZTOR -

Telephelyünk fennállásának 25. évfordulója alkalmából
nov. 14-től háztartási berendezéseinkből és konyhafelszerelési cikkeinkből
rendkívüli árleszállítással vásárt tartunk, amíg a készlet tart.

- hűtőszekrények
- fagyasztók
- radiátorok
- mosógépek
- tűzhelyek

Boltunk nyitvatartása: hétfőtől-péntekig 8-15 óráig
Hűtőgépgyár Kossuth Lajos út 263. T: 340-400; 253
KERESSEN BENNÜNKET!
EXTRA MINŐSÉG, OLCSÓ ÁR