Törökszentmiklós és Vidéke

35,- Ft VI. évfolyam 3. szám 1995. március 14. Független közéleti lap

Javában folyik az önkormányzati bérlakások privatizációja.

A társasház-tulajdonosokká váló egykori bérlőknek nyújt segítséget a téma aktualitása és fontossága miatt kivételesen két oldalon közölt 'Jogi tanácsok' c. rovatunk

A pénz nem lett kevesebb, mégis kevesebbre telik

Városi költségvetésünket böngészheti a 3-4. oldalon

SPORT

17-19 oldal

ALAPÍTVÁNYI BÁLOK NEMES CÉLOKÉRT

Írásaink a bálokról és célokról az 5. és 10. oldalon

Rendőrségi Hírek

Tisztelt Olvasóink!

Hosszú kihagyás után, áprilistól ismét előfizethető lesz a Törökszentmiklós és Vidéke. Az AS-M Kft Jász-Nagykun-Szolnok Megyei Irodája és ügynöksége jóvoltából jövő hónaptól az Új Néplappal együtt házhoz viszik lapunkat a terjesztők. Az újság háromnegyed évre 315 Ft-ért fizethető elő a Műnvelődési Központ 8-as irodájában.

ÖNKORMÁNYZATI HÍREK

ALPOLGÁRMESTERE IS, KÖLTSÉGVETÉSE IS VAN A VÁROSNAK

A múlt hónapban két alkalommal is ülésezett a város képviselőtestülete. Február 9-én az volt a fő kérdés, második nekifutásra sikerül-e az előterjesztőnek, Szegő János polgármesternek és a testületnek olyan kompromisszumos megoldást találnia, amely eredményeként végre az alpolgármesteri tisztség is betöltésre kerül az önkormányzatban, vagy tovább folyik az áldatlan huzavona. Nos, ha nem is első nekifutásra és valóban csak kompromisszum árán, de a kísérletet végül is siker koronázta.

Az első próbálkozásra első napirendi pontként került sor, s megismétlődött a január 12-i koreográfia. Szegő János Bajusz Katalin és Sántha Albert személyében ismét csak két jelöltet nevezett meg, s bár munkamegosztási szempontokkal indokolta döntését, a képviselők közül többen ismét a többes jelölés mellett szólaltak fel. Mivel erre nem került sor, a szép számú érdeklődő közül sokan előre megjósolták a szavazás kimenetelét. Nem bizonyultak rossz jósnak, mert ugyanaz az eredmény született, mint a januári hasonló szituációban. A tizennyolc szavazat közül kilenc érvénytelennek bizonyult, s így a szavazás eredménytelen lett. A testület keresve a megoldás lehetőségét, úgy döntött, hogy a további napirendi feladatok megvitatása után még egyszer visszatér a kérdésre.

A megismételt választás meghozta a várva várt kompromisszumot, Szegő János polgármester ezúttal - meghallgatva a képviselők javaslatait - négy olyan képviselőt nevezett meg, akik szerinte alkalmasak a tisztség ellátására. Ez a megoldás egyöntetű elfogadásra talált, aminek eredményeként a megismételt szavazás során minden voks érvényesnek bizonyult, s a jelöltek közül ketten - a dolog pikantériájaként éppen a korábban meg nem szavazott Bajusz Katalin és Sántha Albert - megkapták a kellő számú szavazatot is. A megválasztott alpolgármesterek feladataikat társadalmi megbízatásban látják majd el.

A két választás közötti napirendi pontokon végighaladva elsőként az EGYMI igazgató-főorvosi megbízatásának kérdésében kellett döntenie a testületnek. Mivel Dr. Szántai Imre megbízatása február 28-án lejárt, az önkormányzat már korábban pályázatot írt ki az állás betöltésére. Hogy azok elbírálásáig az intézmény működése és vezetése biztosított legyen, a testület az ideig, de maximum egy évre Dr. Abaházy Attila belgyógyász főorvost bízta meg az igazgatói teendők ellátásával.

Dönteni kellett a Szociális Gondozói Központ december 31-én megüresedett vezetői állásának betöltéséről is. A meghirdetett állásra az intézmény jelenlegi helyettes vezetője, Buru Györgyné nyújtott be egyedül pályázatot, s mivel a Szociális Bizottság egyhangúlag támogatta azt, a képviselők határozatlan időtartammal őt nevezték ki az intézmény élére.

A következőkben a Jászkun Volán Rt. helyi autóbusz-közlekedési díjtételeinek emelésére vonatkozó előterjesztése került megvitatásra. Mivel a testület a részvénytársaság indokait megalapozottnak találta, rendeletet fogadott el a buszozási tarifák március 1-jétől kezdődő emelésével kapcsolatosan. Eszerint a vonaljegy ára 27 forintról 33 forintra, az egyvonalas bérlet 585 forintról 700 forintra, az összvonalas 763 forintról 910 forintra, a tanuló- és nyugdíjasbérletek ára pedig 190 forintról 230 forintra emelkedett.

„Törökszentmiklós város önkormányzata képviselőtestületének 2/1995. (II.9). ÖK. sz. rendelete

a menetrendszerinti helyi autóbusz-közlekedési díjtételek módosításáról

Törökszentmiklós Város Önkormányzatának Képviselőtestülete a módosított 1990 évi LXXXVII. tv-ben biztosított jogkörében eljárva az 1/1994. (I.20) ÖK.sz. rendeletét az alábbiak szerint módosítja:

1.§.

A fenti rendelet 1.§-a helyébe az alábbi rendelkezés lép: A személyszállítás díja, mely tartalmazza az ÁFA összegét is, az alábbi:

- vonaljegy	33,-Ft
-egyvonalas bérlet	700,-Ft
-összvonalas bérlet	910,-Ft
-tanuló+nyugdíjas bérlet	230,-Ft

2.§.

Ez a rendelet 1995. március 1-én lép hatályba."

Nem fogadták viszont el a képviselők a Víz- és Csatornaművek ivóvíz- és csatornaszolgáltatás díjainak emelésére vonatkozó előterjesztését. Mivel a szolgáltató 25 %-os emelésre való javaslatát többen nem találták kellően megalapozottnak, a testület az alapos tényvizsgálat céljából a napirend elnapolása mellett döntött.

SZOROSABBRA KELL HÚZNI A NADRÁGSZÍJAT

Többszöri egyeztetés és igen komoly előkészítő munka után került egyetlen napirendi pontként február 23-án a képviselőtestület elé a város költségvetési tervezete. Mivel az állami normatív támogatás lényegében három éve változatlan, az infláció viszont folyamatos, a feladatok pedig szaporodtak, az önkormányzat igen nehéz helyzetbe került az előző évhez képest. Az intézmények működtetése a fenti okok és a bérek növekedése miatt egyre nagyobb részt követel a város összköltségvetéséből, ami jelentősen korlátozza a felújítási és fejlesztési lehetőségeket.

Az önkormányzat bevételi forrásainak 78,8 %-a a központi költségvetési kapcsolatokból származik. Ide tartoznak a normatív és egyéb állami támogatások, átengedett bevételek, ill. a TB-től átvett pénzeszközök, amelyek együttes összege 853.268/mFt. A bevételek további 21,2 %-át a helyi adók és az önkormányzat saját bevételei teszik, melyek együttes összege 228.918/mFt.

Mivel a képviselőtestület fejlesztési feladatok megvalósítására megszavazta 15 millió forint hitel felvételét, az önkormányzat 1995. évi teljes bevétele 1.097.186/mFt, amelynek részletes megoszlása a következő:

Törökszentmiklós Város Önkormányzatának 1995. évi bevételi forrásai

ezer forintban

Bevételi forrás megnevezése	évi bevételi előirányzat
I. Feladatmutatóhoz kötött normatív állami támogatás ÖSSZESEN:	270.215
II. Népességszámhoz kötött normatív állami támogatás ÖSSZESEN:	183.897
III. SZJA bevétel ÖSSZESEN:	183.566
IV. Korábbi évek bérpolitikai intézkedéseinek 1995. évi központi költségvetési támogatása ÖSSZESEN:	71.311
V. 1995. évi bérpolitikai intézkedések előirányzata ÖSSZESEN:	21.279
VI. Gépjármű átengedett összege	5.000
I-VI. Normatív és egyéb állami támogatások, átengedett bevételek ÖSSZESEN:	735.268
VII. Helyi adók ÖSSZESEN:	11.550
VIIII. Egyéb bevétel:	217.368
Saját bevétel VII-VIII. ÖSSZESEN:	228.918
IX. TB-től átvett pénzeszköz:	118.000
X. Fejlesztési célú hitel bevétel:	15.000
I-X. BEVÉTELI FORRÁSOK MINDÖSSZESEN:	1.097.186

A saját bevételek között a legfontosabb tételek az intézmények által beszedett térítési díjak, a helyi adók, kamatbevételek, felesleges eszközök, földterületek, stb. értékesítéséből származó bevételek, az átvett pénzeszközök. A felsoroltak közül a helyi adók fejezik ki leginkább az önkormányzat és a lakosság összekapcsolódását. Ezek részaránya az összes bevételen belül ma még csak 1,1 %, de növelésének gátat szab a központi adók magas mértéke, a vállalkozások, a lakosság terhelhetőségének hatása, valamint az, hogy a városban a lakosság a közmű-beruházásokhoz erőn felül hozzájárul, ill. nagyon sok esetben saját erőből valósítja meg.

Az összköltség tetemes hányadát a, több, mint 70 %-ot, 770 millió Ft-ot meghaladó összeget az intézmények emésztenek fel, s még így is szűkösnek tűnik a számukra biztosított költségvetési keret. Ezért a képviselőtestület egyrészt kötelezte az intézmények vezetőit március végi határidővel takarékossági intézkedési terv elkészítésére, másrészt feladatul szabta az Oktatási, Kulturális Bizottság számára azon intézmények körének áttekintését, melyek szakmai átvilágítása a racionálisabb gazdálkodás és működés érdekében szükséges.

Az önkormányzati törvény módosítása értelmében a középfokú oktatási intézmények működtetése az önkormányzatnak nem kötelezően ellátandó feladata. A képviselőtestületnek a megválasztását követő 6 hónapon belül kell eldöntenie, vállalja-e ezen intézmények működtetését vagy sem. Mint megfogalmazódott, a város mindenképpen szeretné megtartani középiskoláit, amelyek közül a 604. sz. Szakmunkásképző Intézet vannehéz hehyzetben, amely intézménynél a jelentkező kiadási hiányt az önkormányzat nem tudja biztosítani. Ezért az iskolának minden lehetőséget meg kell találnia ahhoz, hogy működőképessége biztosítva legyen, de a megoldásra az önkormányzat is keresni fogja a lehetőséget.

Az intézmények 1995. évi kiadási előirányzatai:

ezer forintban

Intézmény megnevezése:	ÖSSZESEN:
1./ Bercsényi Miklós Gimnázium	39.996
2./ Székács E. Mg-i és Élelmiszeripari Szakközépiskola	78.216
3./ 604-es sz. Ipari Szakmunkásképző, Szakközépiskola és Spec. Szakiskola	53.679
Bölcsőde	14.100
4./ Egyesített Gyógyító és Megelőző Intézet	120.670
5./ Pszichiátriai Betegek Otthona	79.974
Gondozási Központ	30.908
6./ Hunyadi Úti Ált. Iskola	33.799

7./ Kölcsey F. Ált. Iskola	55.421
8./ Petőfi S. Ált. Iskola	41.960
9./ Kodály Z. Zeneiskola	17.324
10./ Kossuth Úti Óvodai Intézmény	85.453
11./ Művelődési Központ	13.096
12./ Városi Könyvtár	12.021
13./ Iskolai Konyha	27.610
14./ Városüzemeltetési Centrum	66.417

Felújításra és fejlesztésre az idén jóval kevesebb jut, mint az előző évben. Míg tavaly az összköltség 12,6 %-át lehetett a fenti célokra fordítani, 1995-ben csak alig 6 %-ot. Ezért a feladatokat fontossági szempontok szerint rangsorolni kellett. Nem sikerült pénzt biztosítani az EGYMI szennyvíz és melegvíz rendszerének felújítására, a Székács Szakközépiskola tanműhelyének további ütemezésére, a Városi Könyvtár érintésvédelmi vizsgálatára, s jóval kevesebb jut útfejlesztésre és sok más egyébre is. A város fejlesztési igénye közel 200 millió Ft lenne, a felújítási igény is meghaladja a 70 milliót, ezzel szemben az előbbire 59, az utóbbira pedig 11 milliót tud biztosítani a költségvetés.

1995. évi fejlesztési feladatok

ezer Ft-ban

Feladat megnevezése:	„A" változat hitellel
Ivóvíz-szennyvízhálózat	19.000
- Surjány vastalanító	
- Surjány hálózatépítés II. ütem	
- Fáy ltp. szennyvíz-rekonstrukció	
Informatikai rendszerfej. III. ütem	6.000
Útfejlesztések	18.600
a./ Útalap-építés	
b./ Útalap-lefedések	
c./ Járda és térburkolat	
Közvilágítás-korszerűsítés	4.000
Kemping szociális épület II. üteme	1.000
- térburkolat folytatása	
Önerős gázfejlesztés támogatása	2.000
Képviselői keret /10x450/m/	4.500
Öt-tó környékének rendezése II. ütem	2.400
Külterületi buszmegálló és a piac tér lepketető rekonstrukciója	1.500
ÖSSZESEN:	59.000

1995. évi felújítási feladatok

ezer Ft-ban

Feladat megnevezése:	„A" változat hitellel
1./ Művelődési Központ	
- Pódiumterem felújítása	4.000
- Házasságkötő terem légkondicionálása	1.000
2./ Bölcsőde	
Raktár és irodahelyiség kialakítása	500
3./ Polgármesteri Hivatal	
Fűtéskorszerűsítés /gázra átállás/	2.500
4./ Volt Zeneiskola homlokzat-felújítása	1.800
5./ Pozderka Úti Iskola kerítés felújítás befejező szakasza	1.400
ÖSSZESEN:	11.200

A képviselők közül többen megfogalmazták, hogy a forráshiány miatt költségvetésből kimaradt fajsúlyos fejlesztési és felújítási feladatokat nem kell véglegesen félresöpörni, ha arra az év folyamán lehetőség mutatkozik, megvalósításukat napirendre kell tűzni.

A Polgármesteri Hivatal 200.605/mFt-os költségvetéséből 75 millió Ft-ot fordít szociális segélyezésre, 8,6 milliót a TSE támogatására, 1,775 milliót alapítványi támogatásra, 1,5 milliót környezetvédelmi feladatokra és 6 millió Ft-ot egyéb - tömegsport, oktatási célfeladatok, polgárvédelem - feladatokra. A céltartalék összege 30.765/mFt, az általános tartaléké pedig 23.722/mFt lesz.

Pásztor

FELHÍVÁS

Törökszentmiklós Város Önkormányzatának adóhatósága felhívja az állampolgárok figyelmét, hogy a helyi adók, azaz a magánszemélyek kommunális adója és az iparűzési adó, továbbá a gépjármű adó fizetési kötelezettségben nem történt változás az előző évekhez viszonyítva, ezért külön értesítést nem kapnak az adótartozásokról.

Valamennyi adófizetésre kötelezett határozattal értesült az adó összegéről, mely mindaddig változatlan, míg az állampolgár nem jelenti be az adókötelezettségében bekövetkezett változást.

Az évi adó két részletben fizethető meg, melynek első félévi részlete 1995. március 15-ig adópótlékmentes, azt követően napi késedelmi pótlékot kell felszámítani. Ennek elkerülése érdekében kérjük a Tisztelt Ügyfeleket, hogy szíveskedjenek befizetéseiket határidőben teljesíteni.

Egyúttal tájékoztatjuk a csatornamű társulati hozzájárulás fizetésénél érdekelteket, hogy az évi hozzájárulást változatlanul szeptember 30-ig rendezhetik.

A kommunális adóhoz iparűzési adóelőleghez, gépjármű adóhoz és a csatornamű társulati hozzájárulás befizetéséhez szükséges postautalványokat a Polgármesteri Hivatal földszinti irodájában lehet beszerezni. Ugyanitt a fenti adókat érintő kérdésekben az ügyintézők az ügyfelek rendelkezésére állnak.

PRO BIBLIOTHECA
Alapítvány és bál a Városi Könyvtárért

A Városi Könyvtár dolgozói két éve melengetik egy alapítvány létrehozásának ötletét. Ez év január végén sor került az alakuló gyűlésre, ahol tizenhat lelkes pártoló tag támogatásával létrejött a „Pro Bibliotheca" Alapítvány.

A Kuratórium elnöke: Hevesi Tóth Ferenc, titkár: Szabó Ferencné. Tagjai: Rabné Pagonyi Edit, Halmainé Bárdos Ildikó, Varga Mária, Boda Imre és Hornyák András.

A taps a Bercsényi diákjainak szól

A kulturális, közhasznú alapítvány célja: a könyvtári feladatok korszerű ellátásának segítése, ezen belül az állampolgárok információs lehetőségeit szolgáló feladatok, szakmai programok megvalósítását, művelődési közösségek működésének könyvtári eszközökkel történő támogatása. Szeretnék elősegíteni a fiatalok tanulását, szabadidejük hasznos eltöltését, valamint támogatni kívánják a vers- és prózamondó versenyek, vetélkedők, olvasó- és nyelvi táborok működését. Az alapítvány bejegyzéséhez szükséges induló tőke előteremtése érdekében a Városi Könyvtár dolgozói február 11-én bált szerveztek, melyet nagy érdeklődés kísért.

Darvasi saját elbeszélését olvassa

A jó hangulatban zajló összejövetel irodalmi percekkel kezdődött, amelyről a Szolnoki Városi Televízió felvételt készített. A résztvevők patriotizmusát figyelembe véve olyan szerzők műveiből hallhattunk összeállítást, akiket múltjuk vagy jelenük városunkhoz köt. Először Vihar Béla leveléből és Szélpál Árpád „Forró hamu" című önéletrajzi jellegű írásából hallhattunk részleteket a Bercsényi Miklós Gimnázium tanulóinak tolmácsolásában. Vihar Béla Törökszentmiklóson járt polgári fiúiskolába, Szélpál Árpád pedig városunk szülötte. Versei megjelentek a helyi lapban a huszas években.

A bálnak két íróvendége volt. Rentz Mátyás „Elízium" című írásából olvasott fel részletet. Jelenleg Fegyverneken él, de 1981-ben városunkban érettségizett. Írásai az Élet és Irodalomban jelennek meg.

A bál díszvendége Darvasi László író volt, aki szintén kötődik városunkhoz. Törökszentmiklóson született, iskoláit is itt végezte. Jelenleg az Élet és Irodalom szerkesztője. Szegeden él. Egyik prózai írását Csík Csaba egyetemi hallgató előadásában hallhattuk. Darvasi László a mintegy százharminc főnyi közönség előtt részletet olvasott fel készülő nagyregényéből és megismerhettük néhány elbeszélését is saját előadásában. A bál fővédnöke Szegő János polgármester volt, aki az irodalmi perceket követően pohárköszöntőt mondott. A kifogástalanul felszolgált finom vacsora után - amelyet a Róbert Söröző adott - kezdődhetett a tánc, amely csak a tombola húzásának idejére maradt abba. Számtalan nyereménytárgy került sorsolásra, többek között értékes ajándékkosarak, cserepes virágok, lemezek, kazetták és még sok minden.

A sikerre való tekintettel a „Pro Bibliotheca" Alapítvány szeretne hagyományt teremteni hasonló kulturális, zenés - táncos rendezvényeknek és jövőre is megrendezi a bált. Az alapítvány nyitott, bárki csatlakozhat hozzá, aki támogatja munkájukat.

Szűcs Zsuzsa

A sokoldalú természetgyógyász

REFLEXOLÓGIA A GYÓGYULÁS ÉRDEKÉBEN

Akik a megye piacain járnak, bizonyára felfigyelnek egy golyóstárcsát, tenyér- hát-, és lábmasszírozó eszközöket, gyógynövényeket kínáló „árusra". Sokan talán megmosolyogják ezeket a termékeket, és nem hisznek hasznos hatásukban. A természetes gyógymód hívei azonban már ismerik a csodapók hírében álló törökszentmiklósi természetgyógyászt, Kálmán Lajost. Hosszú út vezetett jelenlegi tevékenységének gyakorlásáig. Régebbi munkahelyén általános műszerészként dolgozott, ahol a munka megkönnyítése céljából számos újítást nyújtott be. A későbbiek során egyik ötlet hozta a másikat. Éjszakánként képeket festett, amelyek kiállításon is szerepeltek. Évekig ebből tartotta el családját. Emellett megszállottan fúrt-faragott, hiszen minden iránt érdeklődő, különleges kézügyességgel rendelkező műszaki beállítottságú ember. Gyártani kezdte első találmányát, amelyből később szabadalom lett. Gyermekszeretete adta az ötletet ahhoz, hogy logikai és társasjátékokat készítsen, emberszeretete és segíteni akarása felkeltette érdeklődését a természetgyógyászat iránt. Öt éve tevékenykedik ezen a területen. A sajátkezűleg készített eszközök mellé - a természetgyógyász tanfolyamon tanultak hasznosításával - útmutatót is ad. Munkájáról így vall:

- Gondokkal telített, rohanó világban élünk, nincs időnk önmagunkra figyelni. Szinte természetes, hogy ilyen körülmények között egészségünkkel is keveset törődünk. Amikor a fájdalom kínzó érzése jelzi a bajt, felmerül a kérdés: mit lehetne tenni egészségünk megőrzése, helyreállítása érdekében, hogyan tudnánk segíteni magunkon? Gondolkozni kezdtem azon, hogy miként lehetne a hatezer éve ismert népi gyógymód alkalmazásával lehetőséget teremteni az öngyógyításra - aránylag egyszerű módon. Az általam kifejlesztett és készített termékek esélyt adnak erre, ha a beteg is igazán akarja. Reflexológiával foglalkozom, amely a természetgyógyászat egyik fontos területe. Szakmai fejlődésem érdekében folyamatosan tanulmányozom a szakirodalmat.

- Mi a lényege a reflexológiának, és ezek a masszírozó eszközök hogyan segítik a gyógyulást?

- Az emberi szervezetet egy zenekarhoz tudnám hasonlítani, ahol a tökéletes hangzás csak akkor tapasztalható, ha mindenki egyformán jól játszik. Ugyanez - átvitt értelemben - az emberi szervezetre is érvényes. Amikor valamelyik szervünk megbetegszik, tenyerünkön és talpunkon megtalálhatjuk a visszajelzést: csomók formájában felgyülemlik a salakanyag. Nyomás hatására ezeken a pontokon fájdalmat tapasztalhatunk. Ezeknek a csomóknak a meghatározott ideig történő folyamatos masszírozásával elérhetjük, hogy a fájdalom elmúljon és az adott szerv újra jól működjön. Természetesen a gyógymód egyénre szabott. Mindezt a tanultak és a beteg által elmondott tünetek alapján lehet megállapítani.

- Hogyan vélekednek a betegek az eszközök hasznosságát illetően?

- Több esetben pozitívan értékelték. Egyik fiatalember - akinek lebénult a keze - kíváncsiságból vett egy tenyérmasszírozót. Három heti alkalmazás után örömmel közölte az eredményt: tudja mozgatni az ujjait. Másik eset: egy idős néni öt éve nem mozdult ki lakásából a fájós lába miatt. Hozzátartozói megajándékozták egy talpmasszírozóval. Legközelebb a piacon (!) találkoztam vele. Jóleső érzés volt hallani a visszajelzést arról is, amikor allergiás betegséget sikerült tünetmentessé tenni.

- A módszer alkalmazói mit éreznek használat közben?

- Kellemes melegség járja át kezüket, lábmasszázs esetén a lábukat. Túlzott alkalmazás esetén viszont negatív hatás léphet fel: például verejtékezés, hidegrázás. Ezért kell betartani a javasolt időtartamot.

- Milyen esetekben tud segíteni a reflexológia, ezen belül a célzónás terápia?

- Természetesen más ismeretanyag szükséges az orvostudomány elsajátításához és más a reflexológiához. Ha úgy érzem, nem tudok segíteni, akkor orvosi kezelést javasolok a betegnek. A többi rajta múlik. A betegség megelőzésének szempontjából azonban mindenképpen hasznos a terápia alkalmazása.

- Elmondhatjuk, hogy széles körben ismertek ezek a termékek?

- Jelenleg az „Elixír" című orvosi lapon keresztül szállítok az érdeklődőknek, valamint piacokon árusítok. Kaptam ajánlatot hazai és külföldi üzletemberektől a termékek nagybani előállítására, de ezeket nem fogadtam el. Vannak terveim, amelyeket szeretnék megvalósítani, de nem minden áron. Az ismert közmondás szavaival élve: addig nyújtózkodom, ameddig a takaróm ér. Lehetőségeimhez mérten szívesen segítek bárkinek, aki bízik a természetgyógyászatban, és esélyt ad önmagának a betegség megelőzése, helyreállítása érdekében.

Sz. Zs.

A Városi Könyvtár megköszöni támogatóinak a Pro bibliotheca alapítványi bál megrendezéséhez nyújtott segítséget:

Törökszentmiklós és Vidéke ÁFÉSZ; Bodnár Piroska Számítástechnikai szaküzlet; Borsos Károly virágkereskedő; Buzás és Fia vetőmag kereskedés; Búzás Sándorné Gyógynövény, kozmetikum és illatszer szaküzlet; CHIP-Elektronik Kereskedelmi és Szolgáltató GMK. Elektronikai készülékek és alkatrészek szaküzlete; ConAvis Kft. Baromfifeldolgozó Gyár; Csór Ilona ICO - Papír-Írószer szaküzlet; CSUPOR BT. Üveg-, porcelán- és műanyagáruk szaküzlete; Dr. Deák Marietta orvos; ELKER Kft., Szolnok MIKLÓS ABC; Filmcentrum Törökszentmiklós; Háztartási Vegyi Bolt; IFA Üzletház Teherautó alkatrészek szaküzlete; Koller Ferenc virágkertész; Hűtőgépgyár Kft., Hűtőgépgyár Szervizellátó és Aggregátgyártó Leányvállalat; Majtényi László János órás; Országos Takarékpénztár és Kereskedelmi Bank Rt. Törökszentmiklósi Fiókja; PIROSKA BT.; POLGÁR-TÁRSAK" BT.; Pusztai Lajosné üzletkötő, Nationale Nederland; RÓBERT Söröző; Sooter's Fotó Kft.; Tisza Diszkont Áruház; Tóth Mária magánkereskedő Élelmiszer és vegyeskereskedés; 2. sz. Ügyvédi Iroda; Városi Művelődési Központ, Törökszentmiklós.

MAGÁNGYŰJTEMÉNY A PINCEGALÉRIÁBAN

Kicsit furcsa dolog egy kiállítás zárása után írni a kiállításról. Hogy mégis miért lehet érdemes? Mert olyan kiállítóról van szó, akinek képeivel minden bizonnyal találkozunk még, hiszen itt él szűkebb pátriánkban, s öröm számára, ha másokkal is megoszthatja azt az érzést, amely magát olthatatlan szeretettel azokhoz köti. Keskeny Ervin magángyűjtő - mert róla van szó - legutóbb a Pincegalériában tette közkinccsé gyűjteményének darabjait.

- Magángyűjtő - ízlelgetem a szót. Nem, nem ismeretlen fogalom, csak éppen nem e tájékon, s főleg nem vidéki kisvárosokban honos. Ő mégis az, és itt Törökszentmiklóson az. Hogyan?

- Gyerekkoromban kezdődött. Néztem a Szépművészetiben Benczúr, Munkácsy monumentális festményeit, s ahogy fölém tornyosultak, úgy éreztem, mindjárt rám szakadnak, s maguk alá temetnek. Aztán az érzés elmúlt, s helyén csak az áhítat maradt. Attól kezdve szenvedélyes kiállítás látogató lettem, s hogy ne csak szeressem, hanem értsem is a képeket, komoly nekifeszüléssel kezdtem ismerkedni a képzőművészettel, olvastam, tanultam, minden lehetőséget megragadtam, hogy gyarapítsam ismereteimet.

Később, amikor módom lett rá, már képeket is kezdtem vásárolni, s mivel régi mesterek műveiről szó sem lehetett - hiszen azokhoz csak árveréseken, horribilis összegekért lehet hozzájutni -, a kortárs alkotók felé fordultam. Tudatosan választottam ki a műveket, olyanokat, amelyek üzenetet közvetítenek számomra, vagy újfajta megoldást jelentenek.

Fejér Csaba: Tanya

Ha megnézek egy festményt vagy grafikát, azonnal megérzem „ez igen", ebben van valami. Akkor rácsapok, s viszem haza. Hát, így lettem én gyűjtő.

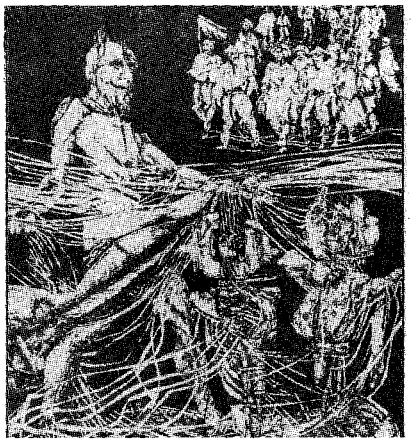

Kádas István: Lucifer

De Keskeny Ervin nemcsak magángyűjtő. Szavaiból - nem ő mondja szó szerint - az cseng ki, hittérítő, aki lankadatlan arra törekszik, hogy újabb és újabb hívekkel gyarapítsa a képzőművészetet szeretők táborát. A legkézenfekvőbb megoldást választotta: megosztja másokkal kincseit. Ahol csak lehet, kiállítja darabjait, legyen az iskola, múzeum, s ha úgy adódik, akár egy diszkó is. Tárlatait egyéni ízlése alapján állítja össze, de mindig igyekszik a legszélesebb skálát felmutatni. Mint most a Pincegalériában, ahol rézkarcok, litográfiák, olajfestmények sorakoztak a falakon tematikusan csoportosítva. Litográfiái között akad olyan, amelynek egyik példánya az ő, a másik Csóóri Sándor tulajdonában van, avagy a helsinki Művészetek Házában.

De akadt itt egyedi példány, rendkívüli különlegesség is. Kedvenc grafikusa, festője, Kádas István - akit Keskeny Csontváry utódjának tart - három év munkájával utánozhatatlan festészeti eljárást dolgozott ki, mely segítségével festménye tárgyát - többnyire a Biblia és az ősi eposzok világából merít - szinte szférikus magasságokba emeli. E technikával készült a gyűjtő tulajdonában lévő Út az újváros felé című kiállított mű is, mely előtt állva a néző egy idő után úgy érzi, mintha lelke testéből kiválva, sejtelmes fények és árnyak hullámain bolyongana nyugtalanul Ninéve, az ősi sumér város romjai között.

Hogy az erdélyi festők, Kádas István, Fejér Csaba képeinek hány „hitetlent" sikerült megtéríteniük, nem lehet tudni. De mint Keskeny Ervin mondja, ha csak egyetlen egyet, már megérte.

KORTÖRTÉNET KORTÖRTÉNETI FOTÓKON

Nem mindennapi kiállítást láthatott a közönség az elmúlt napokban a Helytörténeti Múzeumban. Dér Istvánné több, mint ötszáz darabból álló helytörténeti fotógyűjteményéből válogatott ki Szabó Antal, a múzeum igazgatója mintegy 250-et, s rendezte tárlókba. A képek közül a legkorábbiak az 1880-as évekből, a fotózás őskorából származnak - abból az időkből, amikor a kezdetleges technika nyújtotta halvány kontúrokat ki kellett rajzolni -, de a legfiatalabbak is az 1930-as évekből datálódnak.

A fotók segítségével betekintést nyerhettünk az ötven év ruhaviseletébe, öltözködési szokásaiba, megismerkedhettünk az éppen divatos hajviselettel. Megjelent előttünk a paraszti, polgári, kistisztviselői világ, s ott feszítettek a képeken a mindenkori katonák. A válogatás és csoportosítás Szabó Antalnak nem kis gondot okozott. Végül külön helyet kaptak a legrégibb, nagyméretű, rajzolt fotók, - mind a múlt századbeliek -, a katonák, a családi és esküvői képek, külön blokkot alkotott a három megörökített alföldi város - Nagykőrös, Cegléd, Szolnok -, egy tárlóban pedig a történeti Magyarországtól elszakadt részek - főként Erdély és Délvidék - kerültek bemutatásra.

A képek segítségével természetesen nyomon követhető volt a fotózás technikájának fejlődése is.

HIRT

BEPILLANTÁS EGY IDEGEN VILÁGBA

/Egy baby-sitter tapasztalatai/

Herczegh Évának, a MOZGÁSSÉRÜLTEK PETŐ ANDRÁS NEVELŐKÉPZŐ ÉS NEVELŐINTÉZETE főiskolai hallgatójának különös ötlete támadt: „Munkavállalás mellett meg kellene ismerkedni a tőlünk távolabbi országokban élő emberek életvitelével, gondolkodásmódjával! Egyben kiváló alkalom lenne a nyelvgyakorlásra, városok nevezetességeinek felkeresésére ... Ez sokkal több, mint amit a legjobban megszervezett turistaút is nyújthat."

Pierre, a francia-néger kisfiú

Van azonban ennek a manapság oly divatos baby-sitter munkakörnek a fentieken kívül egy magasabbrendű értéke is! Az a fiatal felnőtt, akiben van elég bátorság egyedül elindulni és odakint helyt is tud állni, sokkal értékesebb érettségi bizonyítványt állít ki magáról, mint amit az iskolapadban lehet megszerezni.

Éva 1993. nyarán kezdett komolyan foglalkozni a kiutazással. Mivel a kéttannyelvű gimnáziumban öt évig tanult angolt, előbb Londonba készült - de Párizs lett belőle! Szeptemberben indult el ahhoz a családhoz, amelyikkel az ott élő törökszentmiklósi ismerősök által került kapcsolatba. Érkezéskor ők várták és vitték el a mindennapinak éppen nem nevezhető családhoz. A papa színházigazgató, a mama afrikai néger, szobrászművész, akik Párizs külvárosában egy kertes családi házban élnek két gyermekükkel. Marie 7 éves, balettozó, elsős kislány és öccse, az óvodába készülő Pierre lettek kis barátai. Az illem alapvető szabályaira tanította őket és segített a gondozásukban.

A beilleszkedést a mindkét részről megnyilatkozó jóindulat és igyekezet segítette. Családtagként lakott, étkezett velük, részt vett közös programjaikban. Legcsodálatosabb élménye az operaházi „San Francisco" balett előadása volt.

A mamával igen kellemes, baráti viszony alakult ki. Mindent meg tudtak beszélni a nyelvi nehézségek ellenére is. A papa eleinte nemigen figyelt rá. Szavait nem tudta - talán nem is akarta - érteni.

A kedves családi légkör és a jó munkakörülmények sem tudták azonban legyűrni az egyre erősödő honvágyat! Éva a tervezettnél másfél hónappal korábban, novemberben hazajött. A háziak nagyon sajnálták - és visszavárták.

Az évvégi vizsgák után már egy szorongásoktól mentes, vidám lánnyal robogott az autóbusz - ismét Párizs felé. Szép nyár várt rá: a korzikai Ajaccioba kísérte el a családot, hogy két felejthetetlen hetet töltsön velük és ügyeljen közben a gyerekekre.

- Mit tudhatunk meg erről a nálunk csak kevesek által ismert szigetről?

- Először is: gyönyörű! Végigjártuk az egészet. Nagyon érdekes világ! Az emberek hangosak, nem szeretik a franciákat és önállósodni akarnak.

- Az összesen kint töltött hónapra visszatekintve milyen különbséget lát a franciák és a mi gondolkodásmódunk, életvitelünk között?

- Sokféle ember él Franciaországban. Én főleg színészekkel, rendezőkkel ismerkedtem meg. Ők még az ottaniakhoz képest is a legérdekesebbek közé tartoznak. Az emberek általában nagyon büszkék a múltjukra, kultúrájukra. Sajnos, rengeteg a rasszista. Még az is veri a mellét, aki csak egy éve él Párizsban! De aki bevándorló, az azért nagyon készséges az éppen odaérkezőkkel szemben. A megélhetésért ott is keményen kell dolgozni, de jó az életszínvonal.

- Hogyan összegezi magában a tapasztalatait?

- Különleges élmény beköltözni egy idegen családba, főleg ilyenbe. Velem együtt három kultúra keveredett: a francia, az afrikai /elefántcsontparti/ és a magyar. Érdekes egy ilyen összetalálkozás. Nagy toleranciát éreztem részükről. Ott én is elég kiegyensúlyozott, nyugodt voltam. Nem idegeskedtem annyit, mint máshol. Megérte elmenni. Rengeteget tanultam, tapasztaltam a világból és magamból is, hiszen lényegében egyedül voltam egy egészen új közegben.

- Visszamenne-e még hozzájuk, vagy inkább máshol próbálkozna hasonlóval?

- Természetesen visszamegyek még, mert mindig szívesen látnak, de már csak látogatóba! Még nagy terveim vannak! Sok más ország, város is érdekel, így a nyarat illetően Dublinról nem tettem le. Az USA-ba pedig beadtam egy pályázatot gyermekek táboroztatására, az 1996-os nyárra ...

- Mit ajánl azoknak, akik szintén ilyesmit forgatnak a fejükben?

- Merjenek nekivágni és ne féljenek! Megéri! Az ember sokkal nyitottabbá válik, nyelveket tanul, kultúrákat ismer meg, barátokra tesz szert. De csak jó és megbízható ismerősökön keresztül szabad intézni a munkavállalást és a kiutazást!

- Kívánom, hogy további tervei is ilyen szerencsésen teljesüljenek és köszönöm az olvasók nevében, hogy megosztotta velünk tapasztalatait!

Hajnal Józsefné

A KDNP TERVEIRŐL - ELNÖKVÁLTÁS UTÁN

Dr. Gáspár Miklós országgyűlési képviselő, a KDNP alelnöke találkozott az érdeklődőkkel február 10-én a Katolikus Népkörben.

Előadásának első részében röviden értékelte a kormány eddigi tevékenységét és az ellenzék helyzetét. Felsorolta a legvitatottabb témákat: az EXPO lemondását és annak következményeit, a közigazgatásban, valamint a gazdasági és kulturális életben folyó „személycseréket", a kárpótlási jegyek elértéktelenedését, a lakosságra nehezedő terheket ... Amíg egy vékony réteg gazdagszik, százezrek mennek tönkre! Szólt a kormánypártok közti ellentétekről és a tömegtájékoztatásról is.

Ezt követően a KDNP-ben nemrég lezajlott tisztújítás volt a téma. Válaszolt a sokakat foglalkoztató kérdésre, mi van az ellenzéki összefogással: A választás előtti polgári szövetség csak egy alkalomra jött létre. Eredményeket hozott ugyan, de alapvető áttörést nem. Egyetlen nagy párttá való összeolvadásukról szó sem lehet. Bár a négy ellenzéki párt közös célja a koalíció leváltása, megvannak köztük a véleménykülönbségek. Mindegyiknek meg kell őriznie saját arculatát! A KDNP maximálisan készséges az összefogásra, de egy intézményesített szövetségbe való belépés nem jöhet létre.

Megváltozott politikájuk értelmében az MDF árnyékától távolodva minden kérdésben karakterisztikus álláspontot kell elfoglalniuk. Nyugat-európai módon próbálnak nyitni a fiatalabb korosztályok felé, egy politikai jöbbközép mezőben. Ha lesz 7-8 frontemberük, szélesebb választói réteget tudnak majd megnyerni. Keresztény alternatívát kell felmutatni a kormánykoalícióval szemben és megnyerni az onnan kiábrándultakat, akik szavazatukkal egykor jobb egzisztenciát reméltek.

Olyan párttá kell válni, amelyik képviseli a keresztény kulturális értékrendet és vonzó mindenki számára! A társadalmat foglalkoztató gazdasági és politikai kérdésekben kialakított karakteres álláspont segíteni fogja a valódi „néppárttá" alakulást.

- A KDNP hogyan tehetne szert nagyobb választói tömegre?

- Be fogja építeni saját programjába más szervezetek törekvéseit és azokat hatékonyan képviseli a parlamentben. Akkor majd vonzó lesz a fiatalok számára is.

A nagygyűlés utáni sajtótájékoztatóról a napilapok már beszámoltak. Az előadó itt is megerősítette, hogy bár minimális többséggel nyerte el Giczy György az elnökséget, ez nem fog szakadáshoz vezetni a pártban.

Hajnal Józsefné

A NÉPI HAGYOMÁNYOKAT VISZIK TOVÁBB

Az alapítványok korát éljük. Erről tanúskodik a tavaly megjelent „Magyar Alapítványok Enciklopédiája 1994" című kötet, amely a közel 12 ezer bejegyzett magyarországi alapítvány szaknévsorát tartalmazza. Közöttük található a törökszentmiklósi Apáról Fiúra Alapítvány is, amely munkájáról, céljairól Molnár Anett óvónővel, Erdélyi Klára zenetanárnővel és Bukta Évával, a Városi Művelődési Központ munkatársával beszélgettünk. Ők azok, akik a munka oroszlánrészét végzik szívvel-lélekkel, társadalmi munkában.

Az alapítvány 1993. áprilisában jött létre tizenkét vállalkozó szellemű, népi hagyományokat tisztelő és értő pártoló taggal, akiknek elsődleges célja a magyar népi- és kézműveshagyományok, tevékenységek megismertetése és megszeretetése a fiatalokkal, e hagyományok ápolása és átadása a következő nemzedéknek, s a már elfelejtett hagyományok feltárása.

Ápolják és továbbadják a hagyományokat a népzene és a népi tánc esetében is. Ennek érdekében táncházakat szerveznek, ahol a tanulás mellett lehetőség nyílik a szabadidő hasznos eltöltésére. Játszóházakat is iktatnak be programjukba, amelyeket kicsik és nagyok szívesen látogatják. Hívják őket óvodákba, iskolákba és egyéb rendezvényekre. Tavaly áprilisban részt vettek a Budapest Sportcsarnokban megrendezett XII. Magyarországi Táncház Találkozón, ahol az Aprók Bálján tanítottak is. Nyáron második alkalommal szerveztek kézművestábort, amely szintén nagy élményt nyújtott kicsiknek és nagyoknak egyaránt. Mindezt azoknak a támogatóknak a segítsége tette lehetővé, akiknek nevét csak hosszú listán lehetne felsorolni.

A közös munkában nem csupán az alapítvány tagjai vesznek részt, sok segítséget kapnak kívülállóktól. Szabó Antal gimnáziumi tanár előadásokat tart városunk történetéből, emellett lehetőséget teremt a nyári kézművestáborban alkotott tárgyak kiállítására a Helytörténeti Múzeumban Szabó Nóra, a fazekasmesterség csínját-bínját segít elsajátítani. Táncházak alkalmával a Miklós Néptáncegyüttes néhány fiatal tagja tanítja és viszi tovább a népi tánc hagyományát, a zenét minden esetben a Páfrány Együttes szolgáltatja, akik a zeneiskola növendékei. Sokat segítenek a középiskolás diákok, s munkájukat támogatják óvónők, szülők, pedagógusok is.

Egyelőre csak elképzelés, de minden vágyuk egy alkotóház, ami csak az övéké lenne. Korszakváltás lenne ez az alapítvány életében, hiszen ott lehetőség nyílna a tagok továbbképzésére és szakmai eszmecserék folytatására. Csatlakozni szeretnének olyan egyesületekhez, amelyeknek múltja van a hagyományőrzés területén. Szakmai fejlődésük érdekében fel kívánják venni a kapcsolatot a Budapesten működő Gyermekanimátorok Egyesületével és az Örökség Gyermek Népművészeti Egyesülettel.

Terveik megvalósításának azonban anyagi korlátai vannak. Bevételük a pályázatok útján nyert támogatásokból, a játszó- és táncházak belépődíjából, valamint az általuk készített tárgyak eladásából származik.

Az alapítvány nyitott, bárki csatlakozhat hozzá, aki elfogadja célkitűzéseit és azoka megvalósításához anyagi, szellemi vagy bármilyen jellegű támogatást tud nyújtani.

/Csekkszámlaszám: OTP RT. Törökszentmiklósi Fiókja 824-000807/

Sz. Zs.

EGY ALAPÍTVÁNYI BÁL ÜRÜGYÉN

A VÁROSVÉDŐ VÁLLALKOZÓK HŰEK VOLTAK NEVÜKHÖZ

A bál olyan volt, amilyennek egy bálnak általában lennie kell: volt vacsora és tombola, akadtak jóféle itókák, zene is szólt, s a résztvevők - ki-ki vérmérséklete szerint - nagyokat beszélgettek, jóízűeket mulattak, sőt még táncra is perdültek. S ha csak ennyi történt volna, a krónikásnak is könnyű lett volna a dolga. De két hete szombaton, a Városvédő Vállalkozók bálján mindez csak körítés volt, körítése a mulatságnál valami sokkal fontosabbnak.

A Mozgássérültek Egyesülete 25.000 Ft-ot kapott

A Városvédő Vállalkozók Klubja a kívülállók számára tavaly júniusban hívta fel magára a figyelmet, amikor is 143.000 Ft-ot adományozott a pályázattal hozzá fordulók számára. Az ő segítségük is hozzájárult ahhoz, hogy a „Kézenfogva" Alapítvány gyermekei Káptalanfüredre mehessenek táborozni, a Mozgássérültek Egyesülete szobakerékpárt, masszírozógépet vehessen, s lehetne még a sort folytatni. Azóta még egy esztendő sem telt el - és ez volt a bál egyik lényege -, s ismét ünnepélyes adományozási pillanatokra került sor. Ezúttal kicsit többet, 157.000 Ft-ot osztottak ki hat pályázó között: 27.000 Ft-ot kapott a Hunyadi Úti Óvoda egy országos óvodai programban való részvételhez, 20.000 Ft-ot a Hámán Kató Úti Óvoda kirándulásra, 35.000 forintot a Mozgássérültek Egyesülete rehabilitációs gépekre, 25.000 forintot a „jó erőnlét, egészség" Alapítvány gyakorló eszközökre és 30.000 Ft-ot a Művelődési Központ gyermekrendezvényekhez szükséges anyagvásárlásra.

- De miből, s főleg miért áldoz egy klub - még ha az vállalkozóké is - nem egészen egy év alatt 300.000 forintot pályázati célokra? - merült fel a kérdés a krónikásban az ünnepélyes pillanatok közepette. A választ Török Gábor kurátortól és Szikszai Sándortól, a városvédők helyi klubjának vezetőjétől kapta meg a vacsorát megelőző szünetben.

- A Városvédő Vállalkozók Klubjáról valószínűleg kevesen tudják, hogy valójában egy kereskedelmi kft. A két és fél éve alakult, ma már országos méretű vállalkozást - amelynek az ország mind a 172 városában s közel 1200 településen helyi klubja működik - Katona Attila, a klub tulajdonosa természetesen azzal a céllal kezdte szervezni, hogy idővel egy jól menő, haszonnal dolgozó cég válik belőle. Ugyanakkor - miként azt a klub neve jelzi - az első pillanatoktól megfogalmazódott benne az a nemes szándék is, hogy amint az anyagilag lehetővé válik, a tagokkal egyre bővülő kft. saját erejétől tellően felvállalja tagjai lakóhelyének támogatását is. Elgondolását a klubba belépő vállalkozók magukévá tették, egy közcélú alapítványt hoztak létre, s ami pénzt a haszonból már hasonló jellegű cég reklámra költ, azt ők az alapítványnak adják át. Ezt a kb. mindenkori bevétel 5-10 %-át jelentő összeget osztják ki köz- és oktatási intézmények, művelődési házak, egyesületek között, adományozzák hasznos célokra. Az alapítvány az elmúlt évben 20 városban 134 adományozás keretében 11 millió forintot osztott szét, s ezt a hagyományt az idén is folytatja.

Ez már maga a bál

- Mitől függ, és ki dönti el, mely városban, mely pályázók kapnak az adományokból?

- Az elosztás a lehető legdemokratikusabb. Nem egy központi, fellegekben ülő kuratórium dönt ebben a kérdésben, hanem maguk a vállalkozók. Minden városban annyit oszthatnak, amennyit az ottani vállalkozók kitermelnek, s mivel az e célra teremtődött pénz az ő munkájuk gyümölcse, sorsáról is ők döntenek. Az, hogy Törökszentmiklóson egy éven belül már másodszor került sor ünnepélyes alapítványi átadásra - ez egyébként a VVK történetében példa nélküli - ,kizárólag Szikszai Sándornak és csapatának, az itteni vállalkozók aktivitásának, jó munkájának köszönhető. A mostani alapítványi bál is az ő ötlete volt, s ilyen sem volt még a történetünkben.

S fény derült arra is, hogy a mulatságnál mi a fontosabb. A krónikás megtudta, hogy a miklósi vállalkozók alapítványi kerete hat pályázó igényének kielégítésére volt elég, reális kéréssel jelentkező azonban akadt volna még. De honnan adjanak, ha a kasza már kiürült? Törték a fejüket, s jött az ötlet, kössék össze a kellemeset a hasznossal, rendezzenek egy alapítványi bált, s a bevételt ajánlják fel a támogatás nélkül maradónak. A gondolatot tett követte, s szombaton megtelt a Pódiumterem: volt vacsora, akadt kis innivaló, a zene is szólt, többen táncra perdültek. És fogyott a sok-sok tombola. A tombolákért befolyt összegből, a belépő és a vacsoraköltség közötti különbözetből pedig kikerekedett ötvenegyezer forint, melyet a Városvédő Vállalkozók az árván maradt pályázónak Gyermek és Ifjúsági Szabadidő Központ kialakítására ajánlottak fel.

A bál olyan volt, amilyennek egy bálnak általában lennie kell?

PÁSZTOR

MÓDOSÍTOTTÁK AZ ALAPSZABÁLYT

POLGÁRŐRÖK MEGYEI KÜLDÖTTGYŰLÉSE TÖRÖKSZENTMIKLÓSON

A megye 42 polgárőr szervezetének küldöttei a meghívók tanúsága szerint az Országos Polgárőr Szövetség Megyei Bizottságának meghívására gyülekeztek szombaton a Polgármesteri Hivatal tanácstermében. A tíz órakor kezdődő küldött-közgyűlés résztvevői meghallgatták az 1994. évről szóló beszámolót, kiegészítették a megyei elnökséget, majd elfogadták az Alapszabályukra tett módosító javaslatot. S ezután már mint az OPSZ Megyei Szövetségének küldöttei távoztak.

A küldöttgyűlésen melyen Szegő János polgármester és Mészáros Lajos rendőrkapitány mellett jelen volt Szatmári Gyula, az OPSZ alelnöke, Dr. Varga János, a Megyei Rendőr-főkapitányság osztályvezetője - tartott beszámolóját követően Kolozsi József, a Megyei Bizottság elnöke tájékoztatta a küldötteket a polgárőrség életében bekövetkezett meghatározó jellegű változásokról. Mint kifejtette, az 1994. október 1-jével hatályba lépő rendőrségi törvény új alapokra helyezte az eddig jogi alap nélkül, kizárólag önszabályozás által működő polgárőrség tevékenységét. A törvény felhatalmazta a kormányt, ill. a belügyminisztert, hogy rendeletben rögzítse a társadalmi önvédelmi szervezetek bűnmegelőzési tevékenységének szabályait, a rendőrség feladatait a polgárőrséggel történő együttműködésben, a polgárőrség önkormányzatokkal és rendőrséggel való együttműködésének alapelveit. A kormányrendelet előírja, hogy a polgárőrség működéséhez szükséges anyagi, pénzügyi fedezet biztosításáról az adott települések önkormányzatának kell gondoskodnia. Mindez azt jelenti, hogy a polgárőrség a rendőrség által kötelezően elfogadott tényezővé vált, a törvény erejével emelték a bűnmegelőzés fontos és nélkülözhetetlen társadalmi szervezetévé.

Mindez azonban - fejtette ki Kolozsi József - az éremnek csak egyik oldala, a lehetőségek egyben kötelezettséget rónak a polgárőrségre. Az elvárásoknak meg is kell felelni, a polgárőrségnek megfelelő stratégiával, szervezettséggel kell rendelkezni, s nemcsak élnie kell jog adta lehetőségeivel, de be is kell tartania azokat. Ennek első legfontosabb lépése az volt, hogy 1995. jan. 21-én az országos küldöttgyűlés módosította Alapszabályát, az OPSZ a Legfőbb Ügyészség javaslatára a polgárőrség országos szervezeteként jogi személyek szövetségévé alakult, s egyben előírta a megyei bizottságok szövetséggé alakulását is. A módosított alapszabály értelmében ezután polgárőr csak az lehet, aki tagja a helyi polgárőr egyesületnek, az OPSZ megyei szövetségeihez viszont csak bíróságnál bejegyzett polgárőr egyesületek tartozhatnak.

Mivel 1994-ben az országszerte működő 945 polgárőr szervezetből addig csak 643 működött az OPSZ tagszervezeteként, a legfontosabb feladat az, hogy a működő polgárőrségek minél előbb bíróság által bejegyzett egyesületek legyenek, jelentkezzenek be a megyei szövetségekbe, s mint jogi személyek folytassák tevékenységüket.

A küldöttek a tájékoztató után elfogadták a megyei bizottság elnökének Alapszabályra tett módosító javaslatát, amelynek értelmében az OPSZ Szolnok Megyei Bizottsága az OPSZ Megyei Szövetségévé alakult, s azzal a megállapodással tértek haza, hogy egyesületüknek javasolni fogják a bírósági bejegyzés minél hamarabbi lebonyolítását.

HIRT

Jogi tanácsok

A társasház

A társasház a városokban széles körben elterjedt együttélési forma, amit voltaképpen a helyhiány hozott létre. A lakosság szaporodásával , a telkek beépítésével szükségszerűen együtt járt egyrészt a felfelé terjeszkedés, másrészt a közös építkezés: egy telken több lakás építése, amelyek különböző személyek tulajdonában állnak. A drága telket már közösen vették meg az építkezni szándékozók, így eleve közös tulajdon keletkezett, az építkezéssel pedig közös tulajdonba került az épület is.

A tulajdonközösség rengeteg problémát vet fel, amelyeket csak a jogszabályok segítségével lehet megoldani. A polgári jog közös tulajdonra vonatkozó szabályai rendezik is a tulajdonostársak egymáshoz való viszonyát, ezek azonban sok esetben nehezen érvényesülnek, különösen a többlakásos nagy lakóházak esetében.

Erre ad megoldást a társasházközösség, ami nem más mint a tulajdonközösség magasabb fokú szervezettsége, amelynek lényege az, hogy a tulajdonjog az épületingatlan meghatározott önálló részei tekintetében mindegyik tulajdonostársat külön, az ingatlan egyéb részei tekintetében a közösséget együttesen illeti meg. Ennek megfelelően az épület meghatározott részei - elsősorban a lakások - külön tulajdonban, az ingatlan egyéb részei pedig közös tulajdonban vannak.

A fentieket egy tulajdonos személyére vetítve ez azt jelenti, hogy van egyszer a többiekétől természetben elkülönített épületrész tekintetében önálló tulajdona, másodszor a többiekkel közös, eszmei hányadrészek szerint megosztott közös tulajdona. Kifelé ez a kettős tulajdonjog egységesen jelenik meg, mindegyik tulajdonostárs a külön és a közös tulajdonban álló illetőségével csak együtt rendelkezhet. A társasházban levő lakások tehát - a házfelügyelői lakás kivételével - a tulajdonostársak külön tulajdonába vannak, ez a tulajdonképpeni öröklakás

Az öröklakás fogalma magában foglalja és a hozzá tartozó helyiséget (pincerekesz, padlásrekesz) akkor is, ha műszakilag nincsenek összeépítve. A tulajdonostársak az alapító okiratban úgy is rendelkezhetnek, hogy a nem lakás céljára szolgáló helyiségek, műhely, garázs, stb. ugyancsak külön tulajdonba kerülnek. Az egyéb épületrészek kizárólag közös tulajdonban állhatnak, ami alól a telek lehet kivétel, ha azt a felek nem vásárolhatták meg, csupán használatba kapták.

A társasházi forma ezért előnyös, mert kedvezőbb feltételeket teremt az épületek karbantartására, mint az osztatlan közös tulajdon, ráadásul az egyes tulajdontársak könnyebben rendelkezhetnek saját tulajdoni hányadukkal.

A társasház alapítása

Társasház-tulajdon létesítéséhez a tulajdonostársak alapító okiratba foglalt megállapodása és a társasház-tulajdonnak az ingatlan-nyilvántartásba való bejegyzése szükséges. Társasházat olyan erre a célra épített új, vagy már meglévő épületre lehet létesíteni, amelyben legalább két lakás van, de annak sincs akadálya, hogy két, vagy több épület alkosson egy társasházat.

Az alapításhoz tehát fő szabályként a tulajdonostársak megállapodása szükséges, de vannak eltérő esetek is. A bíróság bármelyik tulajdonostárs kérelmére elrendelheti a közös tulajdon társasházzá alakítását, amennyiben annak feltételei egyébként fennállnak. Ebben az alapító okiratot a bíróság ítélete pótolja.

Sajátos esete a társasház alapításának az állam, illetve az önkormányzatok tulajdonában álló lakások értékesítése, ilyenkor ugyanis az elidegenítést szabályozó kormányrendelet kötelezővé teszi az ingatlan társasházzá alakítását.

Az alapító okirat

Társasház csak az összes tulajdonostárs egybehangzó megállapodása alapján jöhet létre. ezt a megállapodást alapító okiratban kell rögzíteni, ami a társasház alapvető jogi okmánya, működésének alapszabálya. Ennek megfelelően megváltoztatásához is szükséges valamennyi tulajdonostárs hozzájárulása és a változást is be kell jelenteni az ingatlannyilvántartást vezető szervhez. Az alapító okiratot közokiratba, vagy ügyvéd által ellenjegyzett magánokiratba kell foglalni, kivéve ha azt jogi egyetemi végzettséggel rendelkező tulajdonostárs készítette. Ha a társasház-tulajdon létesítésében állami, vagy szövetkezeti szerv érdekelt, az iratot annak jogtanácsosa is ellenjegyezheti.

Az alapító okirat tartalmát a tulajdonostársak szabadon állapítják meg. Vannak azonban olyan tények és jogosultságok, amelyekről rendelkeznie kell, ellenkező esetben nem jön létre a társasház, és a földhivatal megtagadja annak bejegyzését.

Az alapító okiratnak tartalmaznia kell:

- a társasház-tulajdon alapítására vonatkozó megegyezést;
- a tulajdonostársak megnevezését, a telek helyrajzi számát;
- a közös tulajdonba kerülő épületrészek felsorolását;
- az egyes tulajdonostársak külön tulajdonába kerülő lakások, illetőleg nem lakás céljára szolgáló helyiségek meghatározását.

Az alapító okiratban a fentieken kívül rendelkezni kell:

- a közös tulajdonban álló épületrészek karbantartásával és felújításával kapcsolatos kötelezettségek teljesítéséről, az egyéb közös kiadások viseléséről, továbbá ezek megosztásáról a tulajdonostársak között;
- a társasházközösség ügyeit intéző szervekről, valamint ezek hatásköréről, jogairól és kötelezettségeiről;
- a közgyűlés megtartásáról, összehívásáról, eljárásról, és határozathozatalának módjáról;
- a közös képviselő, illetőleg az intéző bizottság eljárásáról, különösen az elszámolási kötelezettség teljesítésének módjáról.

A társasháztulajdon

A társasház-öröklakás, illetőleg a külön tulajdonban levő nem lakás céljára szolgáló helyiség a közös tulajdonból a tulajdonostársat megillető tulajdoni hányaddal együtt önálló ingatlan. A tulajdonost erre az ingatlanra megilleti a

birtoklás, a használat joga, de csak a szomszédjogok korlátai között. A tulajdonos saját tulajdonában önállóan végezhet építési munkát, ha azonban a munka más lakások tulajdonosainak jogát, vagy jogos érdekeit érinti, ki kell kérnie ezek hozzájárulását.

A lakóépülethez tartozó telek és a közös tulajdonban álló épületrészek birtoklására és használatára - a jogszabályok és a hatósági rendelkezések, illetőleg a közgyűlés határozatának keretei között - a tulajdonostársak mindegyike jogosult; e jogát azonban egyikük sem gyakorolhatja a többiek jogainak, vagy jogos érdekeinek sérelmére.

Kétféle tulajdon működik tehát egymás mellett. Egyrészt az elkülönített lakástulajdon, másrészt a tulajdonostársak közös tulajdona a telken és egyéb épületrészeken.

Ennek megfelelően alakul a karbantartással és felújítással kapcsolatos költségek viselése, amelyek a külön tulajdon tekintetében a tulajdonost, a közös tulajdon tekintetében tulajdoni hányaduk arányában a tulajdonostársakat terhelik. A társasházzal kapcsolatos egyéb kiadások, mint pl. a kezelési és üzemeltetési költségek, a tulajdonostársak között tulajdoni hányadaik arányában oszlanak meg. Az alapító okiratban ettől eltérően is rendelkezhetnek, hiszen vannak olyan költségek, amelyek a tulajdoni hányad nagyságától függetlenül a közösség érdekében merülnek fel. Ilyen a lépcsőház megvilágítása, a közös terület takarítása. Ezeket a költségeket indokolt egyenlő arányban viselni, hiszen egyformán szolgálnak mindenki javára.

Ezt természetesen nem mindenki fogja így fel. Ügyvédi munkám során találkoztam olyan peres féllel, aki azért nem akart közös költséget fizetni, mert az tartalmazta az egész lépcsőház takarításának a költségeit. "Én a földszinten lakom, minek fizessek az emeleti lépcsők takarításáért, amikor azokat én soha nem használom!" Szellemes ötlet, de nem lehetett méltányolni. Ilyen esetben is a többiekkel azonos mértékben kell fizetni.

Van olyan költség, ami igazodik a lakás nagyságához, tehát a tulajdoni hányad mértékéhez, mint pl. a felújítási költség, és van olyan költség, amelynek viselésében nehéz dűlőre jutni. Ilyen a vízdíj, hiszen aki nagy lakásban egyedül él, valószínű kevesebb vizet használ, mint a kisebb lakásban élő háromtagú család. (Erre legjobb megoldás a külön vízóra beszerelése.)

A közös tulajdon általános szabályai szerint a tulajdonostársakat egymás tulajdoni hányadára harmadik személlyel szemben elővásárlási és előbérleti jog illeti meg. A társasházakra vonatkozó hatályos jogszabály ennek alkalmazását kizárja , de azt megengedi, hogy a tulajdonosok az elővásárlási jog tekintetében az alapító okiratban ettől eltérően rendelkeznek.

Közös ügyek

A társasház-közösség ügyeiben a tulajdonostársak közgyűlése, illetőleg a közös képviselő dönt. Az alapító okiratban a tulajdonosok úgy is rendelkezhetnek, hogy közös képviselő helyett intéző bizottságot választanak. E megoldásnak előnye az, hogy a többtagú bizottságban könnyen megoldható a helyettesítés és a terhek is megoszlanak. Az alapító okirat a gazdálkodás ellenőrzésére előírhatja számvizsgáló bizottság létrehozását.

A közgyűlés

A közösség legmagasabb fóruma, a közgyűlés határoz többek között:

- a közös tulajdonban álló épületrészek felújításáról,

- a társasházzal kapcsolatos karbantartásról és egyéb kötelezettségek vállalásáról,

- a közös tulajdonban álló épületrészek birtoklásáról, használatáról és hasznosításáról, továbbá az esetleges közös bevételek felhasználásáról,

- a közös képviselő, illetőleg intéző bizottság elnöke és tagjai megválasztásáról, díjazásáról, visszahívásáról és lemondásának elfogadásáról,

- a költségvetés elfogadásáról és más kérdésekről.

A közgyűlést a szükséghez képest, de évente legalább egyszer a közös képviselő hívja össze. A közgyűlés összehívását fontos okból bármelyik tulajdonostárs kérheti. Előfordulhat, hogy a közös képviselő nem hajlandó a közgyűlést összehívni, különösen akkor, ha nem tud, vagy nem akar elszámolni. Ilyen esetben a tulajdonostársak legalább egyharmada által erre megbízott személy jogosult összehívni a közgyűlést. A határozatképességhez a tulajdonostársak legalább kétharmadának jelenléte szükséges, a döntéshez elegendő a szavazattöbbség. A szavazati jog a tulajdonostársakat tulajdoni hányaduk arányában illeti meg.

Gyakran előfordul, hogy a közgyűlés határozatképtelen, ilyenkor a megismételt közgyűlés a megjelentek számára tekintet nélkül határozatképes. Ezért szokták azt a megoldást alkalmazni, hogy egy meghívóban, ugyanarra a napra, két egymás utáni időpontra hívják össze a közgyűlést. E megoldás törvényessége legalábbis kétséges

A közös képviselő

A közgyűlés hatáskörébe nem tartozó ügyekben a közös képviselő, illetőleg az intéző bizottság dönt, ők képviselik a közösséget harmadik személyekkel szemben, valamint bíróságok, hatóságok és más szervek előtt.

A közös képviselő, illetőleg az intéző bizottság elnöke képviseli a közösséget a fizetési vagy más kötelezettséget nem teljesítő tulajdonostárs ellen indított bírósági eljárásban, vagy ha valamelyik tulajdonostárs a közgyűlési határozat érvénytelenségének megállapítása iránt indított pert.

A társasházközösség ügyeinek intézésére vonatkozó szabályok nem irányadók abban az esetben, ha a társasházban hat, vagy annál kevesebb öröklakás van. Az ilyen kisebb társasházban tehát nincs közgyűlés, közös képviselő vagy intéző bizottság, sem számvizsgáló bizottság. Ehelyett a közösségből folyó ügyek intézésére a közös tulajdon általános szabályait kell alkalmazni.

Közös képviselő volt önkormányzati bérlakásoknál - a tulajdonostársak választásától, esetleg a többségi elvtől függően (önkormányzati majoritás) - lehet az eddigi közös képviselői teendőket ellátó ingatlankezelő szerv, állampolgár, gazdasági társaság.

Dr Fekete Erzsébet
"SANSZ" Ingatlankezelő- Közvetítő és Szolgáltató Betéti Társaság jogi tanácsadója

„A GUPPITÓL A PIRÁJÁKIG"

ELŐZETES EGY DÍSZHALKIÁLLÍTÁSRÓL

Ha az előzményekre gondolok, 15 éves múltra kell visszatekintenem. Az első akváriumomat akkortájt rendeztem be, s ebben - mint a legtöbb kezdőnél - elevenszülő halak, guppik, szifók úszkáltak. Mikor az első szerzemények elkezdtek szaporodni, új akváriumok kerültek a lakásba, aztán megint újabbak. Valahogy így kezdődött.

Ahogy teltek az évek, egyre többféle akváriumlakóm lett, és egyre többet tudtam meg azok életéről, szaporodásáról. Ma már közel 80 féle halat tartok az akváriumaimban, s ezekből kb. 15 fajt tenyészteni is sikerült. Egy idő után foglalkoztatni kezdett a gondolat, hogyan lehetne ezeket megmutatni másoknak. 1994 tavaszán sikerült néhány kiállítást szervezni, s rám is a meglepetés erejével hatott, hogy azokra 8000 néző volt kíváncsi. Ez a siker bátorított a mostani folytatásra.

A kiállítás, mint a címe is elárulja, a leghétköznapibb haltól, a guppitól a jórészt horrorfilmek hatására vérszomjas fenevadnak kikiáltott pirájáig átfogó képet nyújt a magyar akvaristák által tartott halakról.

3500 liter vízben, természetszerűen berendezett akváriumokban csodálhatja meg a látogató az öt földrész ékszercsillogású vagy meghökkentő formájú halait. A bemutatót úgy állítottam össze, hogy ha egy érdeklődő az élmény hatására be akar rendezni otthon egy akváriumot, az itt látható halak nagy részét a dísz-állatkereskedésekben be tudja szerezni.

Természetesen előbb tájékozódnia kell, melyek azok a fajok, amik gond nélkül együtt tarthatóak, s a kiállítás helyszínén erről szívesen adunk felvilágosítást.

Más a helyzet azzal a 15-20 fajjal, amely igényessége vagy táplálkozási szokása miatt felkészültebb akvaristának ajánlható. Ezek a kereskedelemben is ritkábban kaphatóak.

A kiállításon látható több olyan faj, melynek kizárólagos tápláléka az élő kishal, sőt olyan hal is látható itt - pl. pillangóhal -, amelyik télen-nyáron igényli a rovartáplálékot.

Aki eljön, biztosan nem csalódik. Az itt látható halak a teljesség igénye nélkül: elevenszülők, sokféle márna, harcsák, csukák, törpe sügerek, szájköltő halak, színpompás afrikai sügerek, sügérkülönlegességek Ázsia és Amerika vizeiből, pontylazacok stb.

A kiállítás sztárjai a ragadozó halak, ezekből most 7 fajt mutatok be. A piráják közül látható a mindenki által ismert ragadozó és egy gyümölcsevő faj is. Különösen az óvodások között népszerű az óriás almacsiga.

A legkülönösebb hal címére tarthat igényt az afrikai gőtehal. Ő az élőhelye kiszáradása esetén az iszapba ássa magát, teste köré nyálkából egy burkot épít. Ebben a burokban a kísérletek szerint négy évig is életben marad.

Remélem, sikerült kedvet csinálnom a kiállítás megtekintéséhez, mindenkit bíztatok, ne hagyja ki ezt az élményt.

Nagy Lajos *akvarista*

DÍSZHALKIÁLLÍTÁS

A világ édesvizeinek ékszerei, különlegességei
természetszerű környezetben

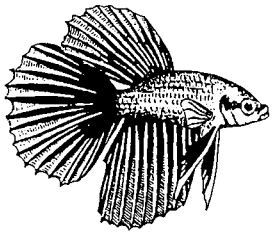

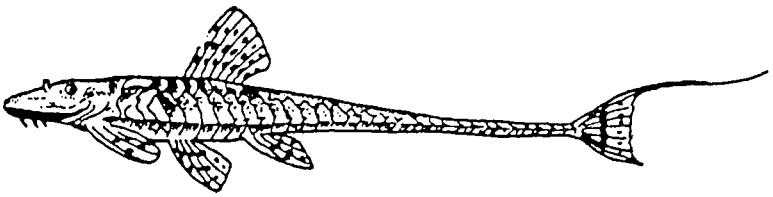

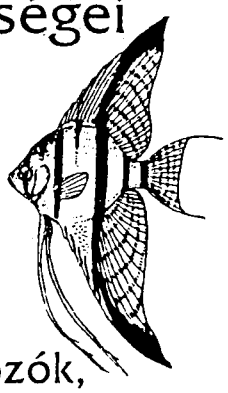

Piráják - késhalak - csukák - harcsák, és más ragadozók,
pontylazacok - díszmárnák - rasborák - dániók,
ikrázó és elevenszülő fogaspontyok - sügérfélék,
labirintkopoltyúsok és más halkülönlegességek!

Megtekinthető: március 29 - április 2-ig 9 - 18 óráig a Művelődési Központban

HARCOLJUNK A RÁK ELLEN!

Nyílt levél Törökszentmiklós polgármesteréhez

Tisztelt Polgármester Úr!

Önnek és a munkába lépő önkormányzati testületnek munkájuk végzéséhez jó erőt és egészséget kívánok városunk polgárai egyetértésével is. Engedje meg, hogy javaslatot tegyek a testület által beütemezésre kerülő tervek mellett egy nem mindennapi, egész négyéves időszakra szóló feladat végrehajtására minden Törökszentmiklóson lakó érdekében.

A mottó legyen:

„Harc a rákbetegség ellen!"

Évenként - talán száznál is többre tehető a szám - sok ember hal meg rákbetegségben Törökszentmiklóson is csak azért, mert nincs megszervezve a rákbetegek kiszűrése.

Egyre dagad a képzeletbeli könnytenger, amit az elhalt rákbetegek özvegyei, árvái, szülei, hozzátartozói hullajtanak, siratva önmaguk árvaságra jutását és a kedves hozzátartozó távozását, látva azt, hogy az ember szervezete milyen egyoldalú csatát vívott a rákbetegség ellen.

Fiatalok és idősebbek, akiket erősebben megtámadott a rák, mindnyájan ott nyugszanak a temetőkertek hantjai alatt. Ha ezeket a sírhantokat egybe képzelnénk, amióta ez az iszonyú betegség egzisztál, milyen nagy „Jász-Kun-halom" nagyságú domb lenne mindkét temetőben!

Csak néhány elhalt közismertebb személyt említek meg: Sülye Károly mezőgazdászt, Szokolai György tanárt, Kóródiné volt tanácselnököt és Dr. Süle Mihály orvost, az EGYMI volt igazgatóját. Természetesen mindenkinek legkedvesebb a saját hozzátartozója, mindenkinek legfájóbb a saját hozzátartozójának halálesete.

Kérdem én! Meddig engedjük még meg a rákbetegség hatalmát felettünk? Meddig adunk neki lehetőséget, hogy bármelyikőnket vagy kedves hozzátartozóinkat támadjon meg úgy, hogy annak haláleset legyen a vége?

A rák alattomos betegség, fajtájától függően hónapokig, évekig ott lappanghat egy-egy ember szervezetében. Idejében vérvétel útján a rákbeteg kiszűrhető, a rák vírusa talán elpusztítható, megsemmisíthető, visszaszorítható. A módszer ki van találva és kísérletezve, a gyógyszer fel van fedezve. A módszert néhány száz törökszentmiklósi eredményesen ki is próbálta egyszer vagy kétszer - legjobb tudomásom szerint - a Gabonaipar és a Művelődési Központ szervezésében. Mindez csupán szűk körben történt, a résztvevők száma a lakosság csupán néhány tized százalékát teszi ki.

Kedves Polgármester Úr! Gondolom, az elmúlt években Ön is - mint szinte mindnyájan - már megállt valamilyen közelebbi vagy távolabbi rákbetegségben elhunyt ismerőse, rokona koporsójánál, sírjánál.

Ne kelljen ezt tennünk, s erre csak egy lehetőség van, idejében fel kell venni a harcot a betegséggel és az talán legyőzhetővé válik!

Ennek érdekében Ön és képviselőtársai, munkatársai nagyon sokat tehetnek. A rákszűrésen való részvétel nem csupán meggyőződésen és meggyőzésen alapszik. Celladám rákszűrésen való részvétel résztvevőként kb. 500 Ft-ba, vagy ennél is többe kerülhet. Ez az összeg csak fele egy közepes temetői koszorú értékének, az eredménye viszont pénzben szinte felbecsülhetetlen. /A pénz nem költségvetési téma./

Felbecsülhetetlen, mert akinek a vére negatív rákszűrés szempontjából, az egy évig nyugodtan maradhat, nincs a szervezetében rákbetegség, akinek a vére pozitív, azonnal meg kell kezdeni a gyógyszeres kezelését, hátha a rákbetegség nem alakul ki.

A rákbetegség szűrését évenként meg kellene ismételni. A rákszűrésre vonatkozó felvilágosító munka önkéntesek százait is megkívánja. Elsősorban az egészségügyben dolgozók, vöröskeresztes aktívák köréből, de nem nélkülözheti a kívülállók, a rákszűrésen átesettek segítségét sem. Az eredmény biztosításáért a rákszűrést minél hamarabb meg kell szervezni, meg kell kezdeni, és olyan folyamatossá kell tenni, amilyet a követelmény megkíván.

Ezek a gondolatok a Törökszentmiklós és Vidéke /közéleti havilap/ 1994. novemberi számában a rákbetegek összefogásáról Sülye Károlyné, a Művelődési Központ igazgatónője írása olvasása után jutottak eszembe és vetettem papírra.

Kedves Polgármester Úr! A rákbetegség elleni harc megszervezése, sikeres lebonyolítása sokkal nagyobb és maradandóbb eredmény lesz, mint a piacsarnok vagy bármilyen létesítmény készítése. Négy év múlva a testület ezen feladat megvalósításáról is éppen úgy számot adhat városunk lakosságának, mint bármilyen tettéről. Az eredményes jó munkát a következő önkormányzati választás során is megfelelően értékelni fogják a törökszentmiklósi polgárok.

Tisztelettel:

RENDŐRSÉGI HÍREK

Kézre kerültek a körözött rablók

Februári rendőrségi híreinkben beszámoltunk arról a nem mindennapi bűncselekményről, amely sokakat megdöbbentett városunkban. A négy fiatalember által elkövetett rablássorozatról van szó, amelyet fényes nappal követtek el a város központjában, s amely kapcsán elmondtuk, hogy a lakosság igen nagy segítséget nyújtott a rendőrségnek az eset felgöngyölítésében. A rablók egyikét két nap alatt sikerült elfogni, s fény derült a társak kilétére is, akik igyekeztek az igazságszolgáltatás elől elbújni. Az ellenük kiadott országos körözés eredményeként egy hét múltán ők is horogra kerültek, s ügyükben a rendőrség már le is zárta a nyomozást. A kompánia előzetes letartóztatásban vár megérdemelt sorsára, a vád csoportosan elkövetett rablás lesz ellenük.

Gyorsított eljárás a piaci tolvaj ellen

Rövid időn belül immár második alkalommal nyújtottak hathatós segítséget a helyi lakosok a rendőrség bűnözés elleni harcában. Február 22-én a kora délutáni órákban az egyik piaci árus rövid időre elhagyta standját. Mivel a forgalom gyér volt, s fel sem tételezte, hogy fényes nappal az áttekinthető terepen bárkinek is sötét szándék fordulna meg a fejében, nem is kért meg senkit, hogy távolléte alatt ügyeljen portékájára. Nos, kicsi híja volt, hogy naivságára rajta nem vesztett. Alig, hogy látótávolon kívülre került, két férfi lépett pultjához, habozás nélkül megragadták a földön lévő két hatalmas táskát, s kényelmesen elindultak a Csontos-büfé irányába.

Szerencsére egy távolabb álldogáló árus felfigyelt a jelenetre, s nem volt rest tolvajt kiáltani. Az eddig komótosan sétáló „úriemberek" azonnal elhajították a táskákat, s menekülőre fogták a dolgot. A piacon lévők közül többen utánuk iramodtak, s egyiküket sikerült is elfogni, akit átadtak a helyszínre érkező rendőröknek, a másik viszont egérutat nyert. A kihallgatás során kiderült, hogy mindketten román állampolgárok, akik aznap reggel érkeztek Törökszentmiklósra, s a pénzszerzésre a lopást tartották a legcélravezetőbbnek. Ha az esetre felfigyelő árus csak egy kicsit is közömbös, jó fogást csináltak volna, hiszen az egyik táskában 12.000 Ft készpénz volt, az áru értéke pedig megközelítette a 30.000 Ft-ot. Így viszont nem sokáig örülhettek a szerzeménynek.

A rendőrség az elfogott tolvaj ellen - sajnos a társ elfogására nem sok remény van - gyorsított eljárással folytatta le a nyomozást, s a szintén gyorsított bírósági eljárás eredményeként a tettest febr. 22-én kiutasították az országból.

Ismét fiatalkorúak raboltak

Február 26-án Fegyverneken délelőtt egy tizenegy éves kislányt édesanyja a boltba küldött. A gyerek szinte még el sem indult, amikor két cigánylány toppant elébe, elvették napszemüvegét, s fenyegetéssel kényszerítették megrémült áldozatukat, hogy adja oda nekik a nála lévő pénzt. Miután a megriadt kislány otthon elmondta, mi történt vele, a szülők és a szomszédok a rablók után iramodtak, s utolérve őket visszavették az elorzott pénzt és szemüveget. Másnap bejelentést tettek a rendőrségen, akiknek nem okozott különösebb gondot a tettesek előkerítése. Egyiküknek - aki még csak kilenc éves - intézményben való elhelyezését kezdeményezték, tizenhét éves társát pedig őrizetbe vették, s letartóztatását kezdeményezték.

Miután a törökszentmiklósi két rablás után a fegyverneki rövid időn belül már a harmadik eset, a rendőrség szeretné felhívni a szülők figyelmét, ne adjanak sok pénzt gyermekeik kezébe, s intsék óvatosságra, nagyobb körültekintésre őket.

Rablások vérszövetségi alapon

A fegyvernekieket az új év többek között „kellemes" meglepetésként egy gombamód szaporodó rablássorozattal lepte meg. Az ismeretlen tettesek elsősorban a nyaralóként szolgáló gazdátlan házakat látogatták meg, s nemigen voltak válogatósok. Ruha, bútor, ágynemű, gázpalack, esetleg gáztűzhely? Mindegy volt nekik, a lényeg az, hogy mozdítható és pénzben kifejezhető értéke legyen. A helyi rendőrök sokáig tanácstalanok voltak, aztán egyre inkább két népes családra kezdtek gyanakodni, akiknek már korábban is volt összeütközése a törvénnyel.

A miklósi nyomozók aztán - próba szerencse - házkutatást tartottak a kiterjedt rokoni hálózattal bíró Mága és Burai család portáin, s kiderült, a gyanú nagyon is megalapozott volt. Sorra kerültek elő a tárgyi bizonyítékok, amelyek azt igazolták, hogy a két család tagjai között kell keresni a tetteseket. Majd tucatnyi rokon került a nyomozás látókörébe, akik kihallgatása során beismerő vallomások is születtek, ráadásul kiderült, közöttük kell keresni egy, még decemberben elkövetett rablás tetteseit is. Az eddigiek során hat betörésre vonatkozó beismerő vallomás született, de az ügynek korán sincs vége, a szövevényes szálak még csak most kezdenek kibogozódni.

SPORT * SPORT * SPORT

A TÖBBI MÁR CSAK RÁADÁS LEHET

NÉGY FELEJTHETETLEN KÉZIMECCS MARGÓJÁRA

Ősszel kéziseink összesen négy pontot szereztek, hazai pályán is csak egy győzelemre és két döntetlenre futotta erejükből. Jobb folytatásra nemigen lehetett számítani, a közönség mégis hűségesen kitartott a fiúk mellett. S hogy megérte-e? Nos, az idényből három mérkőzés még hátra van, s a csapat máris nyolc pontot kasszírozott. Kemény küzdelemben kétvállra fektette az Olajbányászt, gólzáporos győzelmet aratott a Tatabánya ellen, s egy szenzációs, hősies mérkőzésen legyűrte a bajnokságban 3. helyen álló győrieket, s legutóbb diadalt aratott a Nagykanizsa ellen. Olyan játékkal, amely után okkal merül fel a kérdés: - Hogy állhat ez a gárda az utolsó helyen? Miért nem tudta ezt az arcát korábban megmutatni? - A kérdést Tóth András szakosztályvezetőnek is feltettük.

- Mint minden másnak, ennek a kérdésnek is sok összetevője van. Unásig hangsúlyoztuk már, hogy alapvetően nincsenek meg a feltételeink az NB-I-ben való szereplésre, hogy minden egyes vetélytársunk lényegesen jobb körülmények között készülhet a mérkőzésekre, mint mi. Megfelelőek az edzésfeltételeik, profi és profi státusú játékosállománnyal rendelkeznek, ami sajnos rólunk nem mondható el. Alapvetően ez annak a paradoxonnak az oka, hogy esetenként kiugró bravúrokra is képesek vagyunk, mégis az utolsó helyen állunk.

- De ugyanez a csapat játszott az ősszel is, s nem hogy négy, de egy megközelítő bravúrra sem volt képes.

- No, azért ez a csapat nem az a csapat. Ne felejtsük el - köszönet a szponzoroknak -, hogy a tavaszi szezonra tudtunk egy olyan, valóban profi játékost - Becskereki Ferit - szerződtetni, amilyenből más csapatoknál 3-4, esetleg több is van. Olyant, aki mind emberileg, mind játéktudásban a csapat fölé nő, aki fazont ad a játéknak, még akkor is, ha ez nem minden mérkőzés minden percében látszik szemet szúróan. Feltűnés nélkül, de csodálatosan fogja össze a gárdát, vezényli le a mérkőzéseket, s minden szituációban halálpontosan tudja, mit kell éppen tenni a pályán.

Aki figyelemmel követte a mérkőzéseket, észrevehette, mennyire felgyorsult a csapat játéka, eltűnt a támadójátékunkra korábban nagyon jellemző tanácstalanság, s egyre inkább egy viszonylag sokmozgásos játékot játszik a gárda. A társak is látják, van értelme a küszködésnek, tudnak harapni, holtpontról tovább lendülni. S ebben a közösségben beértek a fiatalok - elsősorban Szép Kis Robira és Szloskára gondolok -, s teljes értékű játékosokká váltak, jobban hozza magát Gulyás Karcsi - hiszen az ellenfeleknek már több emberre kell figyelnie -, s a várakozáson felül teljesítő Patocskai jóvoltából óriásit javult a beállás játékunk. De látványosan fejlődött a védekezésünk is, sokkal harciasabb, fegyelmezettebb védőjátékot produkálunk, mint korábban. S még valami. Becskereki jelenléte nemcsak a mieink, az ellenfelek számára sem mellékes. Mint válogatott keretjátékost ismerik, nagyon komoly presztizse van, tudják, hogy rá állandóan figyelni kell, ami társai számára tágabb tereket nyit.

- Egyetlen játékos ennyit jelent?

- Nagyon sokat, de azért van egy másik fontos momentum is. Mi tapasztalatok, komoly, erőt próbáló előkészületi mérkőzések s az ellenfelek ismerete nélkül vágtunk neki az NB I-nek, s a tanulópénzt meg kellett fizetni. Ha most kezdődne

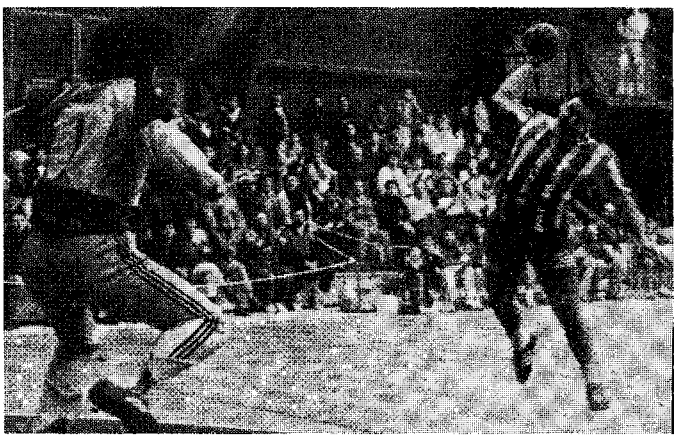

Patocskai öt gólt dobott a Tatabányának

a bajnokság, egész más lenne a helyzet. Mára már megvan e kellő rutin, összeérett a gárda, s győzelmek után van némi renoménk is a vetélytársak, a játékvezetők szemében.

- A szomorú csak az, hogy mire idáig eljutottunk - gondolom, nem baj a többes szám 1. személy -, mindennek már nem sokáig örülhetünk, a csapat sorsa megpecsételődött. Vagy mégsem?

- Bűn volna bárkit is áltatni, már matematikai esélyünk sincs a bentmaradásra. Sajnos a mezőny már a bajnokság elején eldöntötte, kinek kell kiesnie, a régiek, az előttünk lévők valami csodálatos módon - persze szó sincs csodáról - mindig megszerezték az éppen szükséges pontokat, annyit, amennyi az előny tartásához kell. Azt, hogy meglepetést szerezzünk, nem engedték.

- Akkor hogyan tovább?

- Egyelőre még bent vagyunk. Végig küzdeni fogunk, még akkor is, ha már matematikai esélyünk sincs. Ezzel tartozunk önmagunknak, azoknak, akik biztosították a legfelsőbb osztályban való szereplés lehetőségét,s elsősorban a gyakran zúgolódó, de párját ritkító közönségünknek. Hogy hogyan még ennél is tovább? Az még a jövő zenéje.

PÁSZTOR

SPORT * SPORT * SPORT

A CÉL TOVÁBBRA IS AZ 5-8. HELY

VÁRATLAN JÁTÉKOSTÁVOZÁSOK A LABDARÚGÓKNÁL

Nehezen kezdtek labdarúgóink ősszel a megyei I. osztályban. Két vereséget és egy döntetlent követően azonban fokozatosan belelendült a csapat, egyre feljebb lopakodott a tabellán, s volt olyan pillanat is, amikor az élre kerülés lehetősége is felcsillant. Egy pofonszerű hazai vereséget követően azonban szertefoszlottak a remények, s a végeredmény az 5. hely lett. A tavaszi rajt előtt a megtorpanás okairól, a hogyan továbbról faggattuk Márton Ferencet, a csapat edzőjét.

- Bármilyen hihetetlennek is tűnik, elsősorban a rutintalanságot hozom fel a leblokkolás indokául. Igaz, hogy az NB III-ból estünk ki, de tavaly tavasszal már egy erősen megfiatalított gárdával szenvedtük végig a magasabb osztályt. Ez a csapat viszont még sem a nagy tét terhét, sem a megrázkódtatásokat nem tudta könnyen elviselni, s a kritikus pillanatokban megremegtek a lábak. A Tószeg elleni hazai vereség után - ha akkor nyerünk, élre ugrunk - elveszítettük lendületünket, s utána már csak az 5. helyre tudtunk felkapaszkodni. Természetesen sajnáljuk az elszalasztott lehetőséget, de ha arra gondolunk, hogy az idény eleji célkitűzésünk az 5-8. hely megszerzése volt, nem panaszkodhatunk. Öt ponttal vagyunk lemaradva az első helyezettől, ami a három pontot jelentő győzelmek esetében egyáltalán nem behozhatatlan hátrány.

- Ez azt jelenti, hogy merészebb tervek fogalmazódtak meg a tavaszra?

- Ezt annak ellenére sem mondanám, hogy az élbolyban közel hasonló erősségű csapatok vannak, így bármelyik előttünk álló bármikor elbukhat, mi pedig, ha jól kijön a lépés, bárkit képesek vagyunk megverni. Úgy érzem, a tartós, jó teljesítményhez még nem vagyunk elég érettek, ráadásul éppen a rajt előtt csaknem szétesett a középpályás sorunk. Dan Gyuri már februárban bejelentette távozási szándékát, aki helyett ugyan le tudtuk szerződtetni Túrkevéről Bodó Pétert, de arra már nem számítottunk, hogy az átigazolás időszak utolsó napjaiban a Vegyiműveknek sikerül tőlünk elcsábítani Rimóczit és Tákost is. Arra már nem maradt idő, hogy valahonnan pótolni tudjuk őket, így csak a tartalék sorból tudunk előrehozni játékosokat. A talán legütőképesebb csapatrészünk mindenképpen gyengült, s hogy ez mit jelent majd, azt még nem lehet tudni.

- Sikerült-e megfelelően felkészülni a második félidőre?

- A felkészülést január 9-én kezdtük heti hat edzéssel, február 10-től pedig igyekeztünk megfelelő partnerekkel minél több edzőmérkőzést játszani. Játszottunk a Mezőtúr, Kunhegyes, Karcag ellen - hogy csak a legfontosabbakat említsem -, s összességében kb. 12 meccsünk volt a március 4-i rajtig. A felkészülést nehezítette, hogy Lólé és Ramos is sérüléssel bajlódott, s az utolsó pillanatig kétséges volt, nyitánykor pályára léphetnek-e. Mindent összevéve úgy érzem, amit lehetett, megtettünk.

- Tehát marad az eredeti célkitűzés?

- Igen, az 5-8. hely megszerzése az elvárás, de bízunk benne talán többre is futja. Szerintem az első két helyen olyan csapatok vannak, melyek közül bármelyik képes dobogós helyezésre, de ugyanúgy lehet 6-7. is. Az nem valószínű,hogy bajnokok lehetünk, de a dobogó nincs elérhetetlen messzeségben. Az biztos, hogy félni nem félünk senkitől, de hogy hol végzünk, megjósolhatatlan. Az első négy mérkőzés sokat elárul majd, mert idegenben játszunk a Kunszent, Rákóczifalva és Jászapáti ellen, s ide is kemény ellenfél, a Jánoshida jön. Ha ezt a kanyart jól vennénk, az nagy önbizalmat adna a csapatnak, a sorsolásunk pedig kedvezőbb az ősszinél.

PÁSZTOR

Lapzárta után történt

Kézilabda csapatunk Nagykanizsa elleni győzelmével és 12 pontjával megelőzte a továbbra is 10 pontos Százhalombattát, így hosszú idő után elkerült a tabella utolsó helyéről.

***

Labdarugóink a KUTE ellen idegenben 1:0 arányú győzelemmel kezdték a tavaszi szezont. Bajnoki táblázatunk az első forduló utáni állapotot tükrözi

****

A TSE kézilabda csapatának hátralévő mérkőzései:

Március 17.	17.30 óra	TSE - Pick Szeged
Március 31.	17.30 óra	TSE - Pemü KK
Április 09.	17.00 óra	Pécsi MSC - TSE

Ilyen mozgalmas jelenteteket láthatunk majd?

SPORT * SPORT * SPORT

A megyei I. o. labdarúgó bajnokságának őszi tabellája:

1. Jászapáti	18	12	3	3	35-17	39
2. Újszász	18	12	2	4	39-16	38
3. Jánoshida	18	10	5	3	48-21	35
4. Alattyán	18	11	2	5	31-19	35
5. T.miklós	**18**	**10**	**4**	**4**	**40-19**	**34**
6. Mezőtúr	18	10	4	4	28-18	34
7. Rákóczifalva	18	8	8	2	41-18	32
8. Tószeg	18	9	2	7	32-24	29
9. Sz. Vegyi	18	8	2	8	37-44	26
10. KUTE	18	6	4	8	26-28	22
11. Tiszaörs	18	5	7	6	21-25	22
12. Kisújszállás	18	6	2	10	29-39	20
13. Martfű	18	5	4	9	26-31	19
14. Sz. Borovi FC	18	4	4	10	21-42	16
15. Jászboldogháza	18	3	6	9	16-37	15
16. Besenyszög	18	3	4	11	19-36	13
17. J.alsószentgy.	18	4	1	13	19-53	13
18. Szászberek	18	1	6	11	13-34	9

A megyei I. o. labdarúgó bajnokság tavaszi sorsolása:

márc. 11.	14.30 óra	TSE - Jánoshida
márc. 15.	14.30 óra	Rákóczifalva - TSE
márc. 18.	15.00 óra	Jászapáti - TSE
márc. 25.	15.00 óra	TSE - Besenyszög
ápr. 1.	15.30 óra	Sz. Vegyiművek - TSE
ápr. 8.	15.30 óra	TSE - Szászberek
ápr. 15.	15.30 óra	Martfű - TSE
ápr. 22.	16.00 óra	TSE - Jászboldogháza
ápr. 30.	16.00 óra	Jászalsószentgyörgy - TSE
máj. 6.	16.30 óra	TSE - Alattyán
máj. 14.	16.30 óra	Tószeg - TSE
máj. 17.	17.00 óra	TSE - Tiszaörs
máj. 20.	17.00 óra	Sz. Cukorgyár - TSE
máj. 28.	17.00 óra	TSE - Újszász
jún. 14.	17.00 óra	Mezőtúr - TSE
jún. 11.	17.00 óra	TSE - Kisújszállás

Hajrá TSE !!!

KIS FOCISTÁK A RÓZSA KUPÁÉRT

VIII. alkalommal rendezett a Városi Sportfelügyelőség és a Kölcsey Ferenc Általános Iskola kispályás labdarúgó teremtornát február 5-én.

A már hagyománynak számító Rózsa Kupán öt iskola hat csapata vett részt, valamennyien II. korcsoportos /5-6. osztályos/ tanulók.

A mérkőzések két csoportban - körmérkőzések formájában zajlottak, majd helyosztó meccseken dőlt el a végső sorrend.

Eredmények:

I. Hunyadi Úti Ált. Iskola; II. Tiszatenyő Ált. Iskola; III. Kölcsey F. Ált. Iskola I. csapata; IV. Petőfi S. Ált. Iskola; V. Bethlen G. Ált. Iskola; VI. Kölcsey F. Ált. Iskola II. csapata

A győztes csapat - akinek felkészülését Kiss Sándor testnevelő tanár segítette - egy évig birtokolja a kupát, a harmadik sikeres szereplés után pedig megtarthatja.

Az I-III. helyezett csapat az oklevél mellett érmet is kapott. A IV.-VI. helyezést elérőknek oklevél tette emlékezetessé ezt a napot.

Szűcs Zsuzsa

Elő-streetball Miklóson

Nagyszerű felkészülési lehetőséget kínálnak a törökszentmiklósi kosárbarátok a március végi szolnoki nagyszabású streetball fesztiválra. Második alkalommal rendezik meg a Miklós Streetball-parkettball kupát a törökszentmiklósi Kölcsey Ferenc Általános Iskola tornacsarnokában március 18-án Törökszentmiklóson 9 órától. A streetball hagyományos szabályai szerint megrendezésre kerülő tornára minden csapatnak egységesen 400 forint a nevezési díj. A torna legjobbjai pénzjutalmat, ajándékokat, valamint Veres Zoltán által készített emlékplakettet kapnak. Nevezni lehet: Turcsányi János Törökszentmiklós, Széchenyi út 122. Határidő: 1995. március 15.

A helyszínen is be lehet nevezni!

FELHÍVÁS

A TSE labdarúgó szakosztálya felvételt hirdet előkészítő, serdülő és ifjúsági korosztályú tehetséges fiatalok részére 9-17 éves korig.

Jelentkezés a sportpályán 9-12 éves korig Bana Jánosnál, minden nap 15-17 óráig; 13-15 éves korig Gecse Mihálynál, hétfőn, kedden, csütörtökön 15-17 óráig; 15-17 éves korig Kocsis Sándornál, hétfőn, kedden, csütörtökön 15-17 óráig

KÉZILABDA KÖLCSEYS BRAVÚR A DIÁKOLIMPIÁN

Körzeti diákolimpia kézilabda döntő került megrendezésre a Kölcsey Ált. Iskola tornatermében III. korcsoportos /7-8. oszt./ fiú és leány csapatok részére.

A szombati fiú mérkőzéseken szoros küzdelem alakult ki az első helyezésért a Kölcsey és a Bercsényi Gimn. csapatai között, melyből végezetül a Kölcseysek kerültek ki győztesen jobb gólkülönbséggel, ugyanis az utolsó mérkőzésen /45 gólkülönbségű győzelem/ szinte önmagukat fölülmúlva kitűnőre vizsgáztak küzdenitudásból.

Eredmények:

Bercsényi Gimn. - Tiszaroff		32:8
Kölcsey - Örményes		60:5
Tiszaroff - Örményes		27:17
Kölcsey - Bercsényi		14:14
Bercsényi - Örményes		64:5
Kölcsey - Tiszaroff		55:10
1. Kölcsey	129:29	5 pont
2. Bercsényi	110:27	5 pont
3. Tiszaroff	45:104	-2 pont
4. Örményes	27:151	0 pont

A győztes csapat edzője: Bertán István

A vasárnapi, lányok versenyében a Kölcseysek magabiztos játékukkal vívták ki a végső győzelmet, így a fiúkkal párhuzamosan már negyedik éve folyamatosan megyei döntősök.

Eredmények:

Kölcsey - Bercsényi		26:4
Bercsényi - Tiszaroff		12:5
Kölcsey - Tiszaroff		27:0
1. Kölcsey	53:4	4 pont
2. Bercsényi	16:31	2 pont
3. Tiszaroff	5:39	0 pont

A győztes csapat edzője: Kiss Ferenc

ATLÉTIKA

Február 11-én az FTC futófolyosón megrendezésre kerülő, gyermek atlétikai verseny, második fordulóján vettek részt a Törökszentmiklósi SE és a Kölcsey Ált. Isk. versenyzői.

A több rangos egyesületet felvonultató utánpótlás seregszemlén" kimagaslóan jól szerepeltek sportolóink, az alábbi eredményekkel:

Polgár Nóra		
60 m gátfutás	10.39 mp	I. h.
Göblyös Márta		
60 m gátfutás	11.69 mp	III. h.
távolugrás	422 cm	II. h.
Modla Réka		
távolugrás	349 cm	III. h.
60 m síkjfutás	10.10 mp	IV. h.
Fehér Imre		
60 m síkfutás	9.43 mp	I. h.
távolugrás	368 cm	I. lh.
Pozderka Péter		
távolugrás	350 cm	III. h.
Jámbor István		
60 m síkfutás	9.36 mp	II. h.
Gonda Ádám		
távolugrás	355 cm	IV. h.

FELHÍVÁS

Törökszentmiklós Város Önkormányzata, Törökszentmiklósi Városi Művelődési Központ, Béke Mezőgazdasági Szövetkezet, Törökszentmiklós

HARMADIK ORSZÁGOS SZALMAFONÓ PÁLYÁZATOT HIRDET TÖRÖKSZENTMIKLÓS 1995.

A pályázat célja:

Felkutatni azokat az embereket, akik ismerik a szalmából készült fonatokat, kötéseket. Kalászból, szalmából különböző használati és dísztárgyat készítenek.

Pályázati feltételek:

A pályázaton egyéni és csoportos munkával is résztvehetnek. A pályázatra beküldhető minden, amely kézi munkával szalmából készült.

A pályázati anyagot megfelelően csomagolva /papírdobozban/ név, cím és a tárgy fantázia nevének feltüntetésével kérjük elküldeni a Városi Művelődési Központ Törökszentmiklós, Kossuth L. út 135. 5200 1995. augusztus 1-ig.

A pályázati anyagot szakmai zsűri értékeli. 5 db nívódíj és egyéb különdíj kerül átadásra.

A pályamunkákból 1995. augusztus 19-én 14 órakor kiállítás nyílik a Törökszentmiklósi Városi Művelődési Központ Pincegalériájában.

A kiállítás megtekinthető 1995. szeptember hónapban.

A pályázat fővédnöke: Kis Zoltán a Földművelésügyi Minisztérium politikai államtitkára

FELHÍVÁS

A Törökszentmiklósi Városi Művelődési Központ

SZALMAFONÓ TÁBORT

szervez

SZENTTAMÁSON

/Törökszentmiklóstól 10 km-re az Almásy kastélyban/

1995. július 11-18-ig

GYAKORLOTT SZALMAFONÓK részére

1995. július 19-25-ig

A SZALMAFONÁS IRÁNT ÉRDEKLŐDŐ pedagógusok, óvónők és családok részére

1995. július 26-augusztus 1-ig

GYEREKEKNEK

Szalmafonó és egyéb - gyöngy, nemez, vessző, mézeskalács, textil - kézműves foglalkozások, lovaglási lehetőség.

Részvételi díj: 4.500 Ft

Jelentkezési határidő: 1995. április 15.

Jelentkezési cím:

Sülye Károlyné igazgató Városi Művelődési Központ, Törökszentmiklós, Kossuth L. út 135. Tel.: 56/390-030, 390-013

A Törökszentmiklósi Városi Művelődési Központ

KÉZMŰVES TÁBORT

szervez

SZENTTAMÁSON AZ ALMÁSY KASTÉLYBAN

1995. június 18 - június 24-ig

és

1995. június 25 - július 1-ig

A táborba várjuk azokat a diákokat, felnőtteket és családokat, akiket érdekel a kosárfonás, a bőrművesség és a szövés technikája.

A táborban a nap délelőtti részében a szakmai munka folyik, délutánonként szabadidős programokat biztosítunk.

Jelentkezési határidő: április 28.

Bővebb felvilágosítást az 56/390-013-as telefonon ad Szabó Györgyné.

A TÖRÖKSZENTMIKLÓSI VÁROSI MŰVELŐDÉSI KÖZPONT MÁRCIUS HAVI PROGRAMJA

14. kedd	15 óra	Társastánc klub haladók részére
	16 óra	TOLNAY KLÁRI MUNKÁSSÁGÁT BEMUTATÓ KIÁLLÍTÁS Megnyitja: Gyabronka József színművész
15. szerda	15 óra	Játszóház
	17 óra	Magyar Táncház
17. péntek	18 óra	22-es csapdája" lelkisegély szolgálat fiataloknak Vezeti: dr. Hodosi Miklós pszichiáter
	18 óra	DISCO
18. szombat	9,30 óra	Kézműves-foglalkozás gyerekeknek
	9,30 óra	Éneklő Ifjúság hangverseny
	19 óra	Cigánykisebbségi önkormányzat sport bálja
20. hétfő	13 óra	Szűrő jellegű íriszdiagnosztikai vizsgálat - életmód, fitoterápiás étkezési tanácsadás
	16,30 óra	Mit tud az íriszdiagnosztika? természetgyógyász
22. kedd	15 óra	Társastánc klub haladók részére
24. péntek	18 óra	22-es csapdája" lelkisegély szolgálat fiataloknak Vezeti: dr. Hodosi Miklós pszichiáter
	18 óra	DISCO
25. szombat	9.30 óra	Kézműves-foglalkozás gyerekeknek
27. hétfő	13 óra	HERBALIFE" gyógyító eredményei - előadás és videofilm bemutató, előadó: Tokaji János
28. kedd	15 óra	Társastánc klub haladók részére
29. szerda	14 óra	ESÉLY KLUB - GYÓGYULT rákbetegek klubja
31. péntek	13 óra	Mozgássérültek Egyesületének közgyűlése
	18 óra	22-es csapdája" lelkisegély szolgálat fiataloknak
	18 óra	DISCO

KIÁLLÍTÁSOK:

március 14 - április 8-ig	TOLNAY KLÁRI MUNKÁSSÁGÁT BEMUTATÓ KIÁLLÍTÁS Megnyitja: Gyabronka József színművész Közreműködik: a Bercsényi Miklós Gimnázium tanulói és a Kodály Zoltán Zeneiskola Tanári Fúvósötöse Megtekinthető: naponta 13-18 óráig
március 29-április 2-ig	GUPPITÓL A PIRÁJÁKIG - DÍSZHALKIÁLLÍTÁS A világ édesvizeinek ékszerei, különlegességei természetszerű környezetben. Megtekinthető: naponta 9-18 óráig. Belépő: felnőtt 70 Ft, katona, nyugdíjas, diák 50 Ft, csoport 30 Ft

1995. március 13-án a Helytörténeti Gyűjteményben Törökszentmiklós 1848-49-ben címmel kiállítás nyílik.
Nyitás: 1995. március 13-án 17.30 órakor
Nyitva: 1995. március 23-ig

HALOTTAINK:

Herbály Antal 88 éves; Rácz Ilona /41/; özv. Takács Imréné Buzás Ilona /80/; Bódi Tamás Tibor /32/; Fátyol Jánosné Ramos Mária /61/; Balogh Mihályné Bíró Margit /81/; Bernát Gyuláné Török Mária /87/; Buru Marianna /8/; Nagy Róza /54/; Ecsédi István /67/; Fodor Sándorné Kóródi Margit /55/; Csór István /38/; Markóth Julianna /76/; Kocsis Andrásné Szekeres Eszter /70/; özv. Gyulai Józsefné H. Tóth Rozália /80/; Tóta Sándorné Pap Margit /84/; Kádár János /79/; özv. Busa Mihályné Hoppál Magdolna /78/; özv. Hudu Jánosné Turcsányi Rozália /89/; Szőke Menyhértné Surányi Piroska /88/; Farkas Béláné Burai Jusztina /84/; Zsákai Frigyes /2 hónapos/; Polyák János 86 éves; Czakó Menyhért /69/; Kenyeres András /72/

Törökszentmiklós és Vidéke Független Közéleti Lap
Szerkesztőség: Törökszentmiklós, Kossuth út 135. ☎: (56) 390-013
Levélcím: 5201 Törökszentmiklós, Pf.:100
Főszerkesztő: Pásztor Gábor

Kiadásért felelős: Törökszentmiklós és Vidéke Újság Alapítvány
ISSN 0866-1839
Készült a MEZOPRINT Reklámiroda gondozásában
Törökszentmiklós, Táncsics út 62. ☎: (60) 387-199
Tervezőszerkesztő: Nagy János