Törökszentmiklós és Vidéke

35,- Ft VI. évfolyam 4. szám 1995. április 20. Független közéleti lap

Huszárok a felvonulók élén

Így ünnepeltünk március 15-én

VISSZATEKINTÉS A TOLNAY KLÁRI ÉLETMŰ-KIÁLLÍTÁSRA

RIPORT BENKŐ LÁSZLÓVAL ÉS GYABRONKA JÓZSEFFEL

ÖNKORMÁNYZATI HÍREK

BEMUTATJUK AZ AGROMIKLÓS KFT-t

RENDŐRSÉGI HÍREK

ÖNKORMÁNYZATI HÍREK

DRÁGÁBB LETT A VÍZ- ÉS CSATORNASZOLGÁLTATÁS

A március 9-én megtartott testületi ülésen másodjára is napirendre kellett tűzni a Víz- és Csatornaművek RT. ivóvíz- és csatornaszolgáltatás díjainak emelésére vonatkozó előterjesztését. Bár több képviselő két héttel ezelőtti véleménye - mely szerint a részvénytársaság emelés mértékére vonatkozó indoklása nem kellően megalapozott, s a megemelt díjak fizetése a lakosság egy rétegének megoldhatatlan problémát jelent majd - továbbra sem változott, a kérdést az azóta bekövetkező kényszerítő tények miatt most már nem lehetett elnapolni. Nem lehetett figyelmen kívül hagyni a megye településeinek zömét magába foglaló rt. közgyűlésének emelést elfogadó szavazását, amely után a testület nemleges döntése esetén a régi és új ár közötti különbözetet az önkormányzatnak kellene fedeznie, amire annak a jelenlegi költségvetési keretek között nincs lehetősége. A kényszerítő körülmények miatt a képviselők hosszas vita és egy zártkörű tanácskozás után kénytelenek voltak megszavazni az ivóvíz-szolgáltatás díjának 56 Ft/m^3-ről 70 Ft/m^3-re, a csatornaműhasználat díjának pedig 32 Ft/m^3-ről 40 Ft/m^3-re emelését. A rendelet március 14-ével lépett hatályba.

ÖNKORMÁNYZATI TULAJDONBA KERÜL A PATIKAVAGYON

Ugyanazon az ülésen vitatta meg és fogadta el a testület a PHARMASOL Gyógyszergyártó és Gyógyszerkereskedelmi Vállalat közüzemi vagyonának önkormányzati tulajdonba adásáról szóló előterjesztést is. Ennek értelmében az önkormányzat a település közigazgatási területén lévő patikavagyont - három gyógyszertárat - kizárólagos tulajdonába kéri azok gyógyszerkészletével együtt. Mivel a PHARMASOL korábban azzal a kötelezettséggel bontott le egy gyógyszertári épületet, hogy helyette újat épít, s a kötelezettségét azóta sem teljesítette, ami által a város vagyona csökkent, a testület úgy határozott, hogy kártérítési igénnyel lép fel a vállalattal szemben, amely kielégítését az átalakulás során a vállalat működtetői vagyonából kéri. A PHARMASOL működtetői vagyonával kapcsolatosan a testület azon megoldás mellett voksolt, hogy annak 26%-a a megyei, 74%-a pedig a települési önkormányzatok tulajdonába kerüljön, az alapítói jogokat pedig a megyei önkormányzat gyakorolja majd. Mivel a testület alapvető fontosságának tartotta, hogy sem az átalakulás folyamatában, sem azt követőleg ne következzen be vagyon vesztés, szükségesnek ítélte a gyógyszergyártó vállalat tevékenységének folyamatos ellenőrzését.

VÁROSI TULAJDONBA A TITÁSZ, TIGÁZ KÖZMŰVEKET?

Március 30-án fajsúlyos és gyors döntést igénylő kérdésként került napirendre Szegő János polgármester TITÁSZ, TIGÁZ közművek önkormányzati tulajdonba vételéről szóló előterjesztése. A sűrgősséget az tette indokolttá, hogy az önkormányzati törvény 107. § -a alapján az önkormányzatok saját tulajdonba vehetik a fenti vállalatok település belterületén levő közműveit, de erre igényüket a Vagyonátadó Bizottságnál március 31-i határidővel terjeszthetik elő. A TIGÁZ esetében az igényt az fogalmazza meg, hogy bár az önkormányzat több, mint 38 millió Ft részvénytulajdont szerzett a TIGÁZ-tulajdonból, a privatizáció során ennél lényegesen nagyobb vagyon kerülhet önkormányzati tulajdonba, ezért a tulajdonosi érdekek a gázközművagyon önkormányzati tulajdonba vételét indokolják. A TITÁSZ esetében a lépést más tényező is indokolja: a helyi villamosenergiai rendszer volt tanácsi és lakossági pénzekből, a közvilágítási rendszer kiépítése, korszerűsítése, fenntartása kizárólag önkormányzati pénzekből valósult és valósul meg, ennek ellenére a TITÁSZ a közvilágítás karbantartását kiemelte a szolgáltatásból. Mivel ez anyagilag igen hátrányosan érinti az önkormányzatot, ráadásul a vagyoni érdekek is ezt követelték, a képviselőtestület úgy döntött, hogy az önkormányzat határozatban kéri a Vagyonátadó Bizottságtól a villamosenergia szolgáltató közművek önkormányzati tulajdonba adását, s egyben megbízta Szegő János polgármestert, hogy a vagyonátvétel érdekében a bizottságnál járjon el.

BESZÁMOLÓ A 94. ÉVI KÖLTSÉGVETÉS VÉGREHAJTÁSÁRÓL

Ugyancsak március 30-án került sor az 1994-es év költségvetésének végrehajtásáról szóló beszámoló meghallgatására és elfogadására. A részletes, elemző anyagból kiderült, hogy az önkormányzat dacára annak, hogy a város területén működő gazdálkodó szervezetek helyzete kedvezőtlenül hat a bevételi lehetőségekre, az önkormányzati gazdálkodásra egyre nagyobb súllyal nehezednek a központi rendelkezések - sok esetben lefedezetlen - kiadási oldalt érintő terhei, az állami normatívák mértéke gyakorlatilag évek óta változatlan, biztosítani tudta kötelező és önként vállalt feladatainak ellátását. A város gazdálkodása az év folyamán kiegyensúlyozott volt, likviditási gondokkal nem kellett szembenézni. A beszámoló végkicsengése ennek ellenére sem volt megnyugtató, mert zárszava szerint év végére az egyre növekvő infláció, a törvények, feladatok le nem adott - illetve nem biztosított

fedezetek a város tartalékait kimerítették, ami 1995-re már likviditási gondokat vonhat maga után.

A költségvetéshez kapcsolódva az elmúlt évi pénzügyi ellenőrzések tapasztalatairól is hangzott el tájékoztató. A kilenc oktatási intézményben végrehajtott ellenőrzések megállapítása szerint az intézmények számviteli rendje, bizonylati fegyelme vagyonvédelme megfelelt az előírásoknak, azok behatárolt pénzügyi feltételek között is zökkenőmentesen működtek, s törekedtek a feladatok és a létszámszükséglet reális összhangjának megteremtésére. Pazarlást, komoly hibát, hiányosságot az ellenőrzés sehol sem állapított meg.

KINEVEZÉSEK

Mivel dr. Pócz Zoltán jegyző bejelentette nyugállományba vonulási szándékát, Szegő János polgármester március 9-én javasolta képviselőtestületnek közszolgálati munkaviszonyának megszüntetését. Ezzel egyidejűleg 1995. június 11-i hatállyal javasolta dr. Varga Imre kinevezését a megüresedett jegyzői állásba. A képviselők mindkét előterjesztést egyhangúlag elfogadták.

Március 30-án a képviselő-testület kinevezte az eddig megbízott igazgatóként tevékenykedő dr. Abaházy Attila belgyógyász-főorvost az EGYMI élére. Megbizatása öt évre szól.

*FÉNYSZÖV * FÉNYSZÖV * FÉNYSZÖV*

A Fényszövnél ajándékfilmet kap, ha egy tekercsén 20 vagy annál több kép sikerült.
Ha reggel fél kilencig behozza filmjét, délután megkapja.

Emlékeztetőül szolgáltatásaink:
-tablófelvételek színesben - fekete-fehérben
-esküvői felvételek
-gyermeksorozatok, portrék,
-gyors igazolványképek
Canon cég termékei: fényképezőgépek, zsebszámológépek, manager calculátorok
-olasz, francia, angol képkeretek óriási választéka
-filmek, videokazetták, audiokazetták, fotóalbumok, polaroid gépek és hozzávaló filmek

*FÉNYSZÖV * FÉNYSZÖV * FÉNYSZÖV*

Amatőr filmkidolgozás a megrendelő igénye szerint, 2 féle feltétellel:
matt felülettel: 405,-Ft/24 felvételes film
fényes felülettel: 525,-Ft/24 felvételes film.

Ezenkívül vállaljuk: esküvői és tabló felvételek készítését.

Video felvétellel is állunk kedves megrendelőink rendelkezésére.

PORST SHOPUNKBAN továbbra is forgalmazunk fotó cikkeket nagy választékban

ÁRVAI JÁNOS

fényképész

Törökszentmiklós, Kossuth L. út 155.

PÁLYÁZATI FELHÍVÁS

Az önkormányzat vagyonához tartozó útalapépítések fejlesztésének 1995. évi elnyerhető támogatására.

A Törökszentmiklósi Önkormányzat Képviselő-testületének megbízásából a Polgármesteri Hivatal Műszaki Irodája az 1995-ös évre pályázatot hirdet ÚTALAPÉPÍTÉSEK fejlesztésének támogatására.

A pályázaton részt vehet a város, valamint közigazgatásilag hozzá tartozó egyéb belterületen (pl. Surjány, Óballa, Szakállas) levő magán ill. jogi személyekből álló, önkéntes alapon szerveződő építőközösség, amely vállalja, hogy a támogatás elnyerését követően tárgyévben befejezi az útalapépítési munkálatokat.

Pályázati támogatás csak olyan fejlesztéshez adható, amelynél az alábbi feltétel teljesül és kielégítik a tartalmi követelményeket is.

Érdekeltek legalább 95%-a belép és legalább 25.000 Ft-tal hozzájárul az útépítéshez. (25.000 Ft ingatlan, csak lakossági erő, képviselői támogatást nem tartalmazza)

A pályázat benyújtási határideje: 1995 május 2.

A pályázati feltételeket teljesítők közül is a LEGKEDVEZŐBBEK kaphatnak támogatást a rendelkezésre álló 2.000 eFt keretösszegig. Ennek kimerülésével a tárgyi pályázatrendszerű támogatás megszűnik.

Az elnyert támogatás vissza nem térítendő, mely csak az adott fejlesztési feladatokra fordítható, a megválasztott közös képviselők által ellenjegyzett számlák alapján. Ennek bonyolítása a Polgármesteri Hivatal Műszaki Irodáján történik.

A pályázati eredményekről az építőközösségi képviselők a benyújtási határidőtől számított 15 napon belül értesítést kapnak.

A pályázathoz szükséges formanyomtatványokat, valamint részletes tájékoztatást a Polgármesteri Hivatal Műszaki Irodája ad.

"FÖLTÁMADOTT A TENGER"

ÍGY ÜNNEPELTÜNK MÁRCIUS 15-ÉN

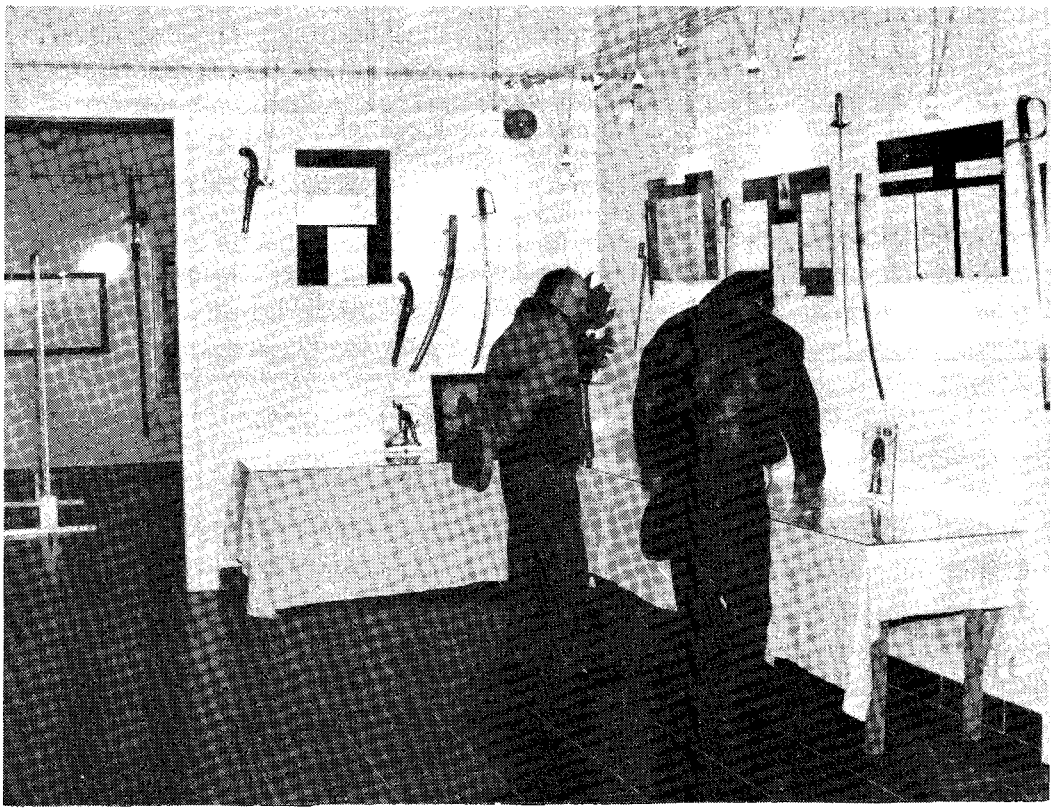

Városunk az idén három napos nagyszabású rendezvénysorozattal készült a legnagyobb nemzeti ünnepünkre való megemlékezésre. Az eseménysor március 13-án, a Helytörténeti Múzeumban megrendezett "Törökszentmiklós 1848/49" című kiállítás megnyitásával vette kezdetét, amely nem csupán egynek bizonyult az egymást követő programok között. Szabó Antal és segítőtársai lelkes kutató- és gyűjtőmunkájának eredményeként az érdeklődők - főleg a tanulóifjúság - minden szónál maradandóbb élményeket szerezhettek forradalmunkkal és szabadságharcunkkal kapcsolatosan, bepillanthattak a kor miliőjébe, s ami talán legfontosabb, szinte teljes képet kaphattak Törökszentmiklós és 1848/49 kapcsolatáról. A színes - honvéd, huszár, tüzér egyenruhákat bemutató képek a legkisebbeknek is vizuális élményt jelentettek, a korabeli fegyverek minden bizonnyal megmozgatták a fiúk fantáziáját, a történelemben jártasabbak, az iránt komolyabban érdeklődők figyelmét pedig a széles skálán felvonultatott korabeli dokumentumok kötötték le. Különösen érdekesek és értékesek voltak az eredeti, kézírásos dokumentumok: a város gazdasági bírájának elszámolása a város 48-49-50-es évi költségvetéséről, a jómódú jobbágy hagyatéki leltára, s egy 1847-ben, Almásy grófhoz írott úrbéri terhekre és jobbágyföldekre vonatkozó megváltást kérő jobbágylevél, amelyhez a gróf válasza volt csatolva. A két hétig nyitvatartó kiállítás soha nem látott létszámú közönséget vonzott, osztályok, napközis csoportok adták egymásnak a kilincset, s sokakban felmerült a gondolat, talán jó volna hagyományt teremteni belőle.

-P-

14-én délelőtt 11 órakor került sor a Kossuth út 48. szám alatti emléktábla koszorúzására. E helyen szállt meg Kossuth 1849 márciusában Debrecenbe tartván. A Himnusz elhangzása után a Református Ének-Zene Tagozatos Általános Iskola tanulói és az Arany János Úti Óvoda apróságai zenés irodalmi műsort adtak elő, majd az emléktábla mellett elhelyezték az önkormányzat, az iskola és az óvoda koszorúját.

Délután 16 órakor nyílt meg a Tolnay Klári emlékmű-kiállítás a Művelődési Központban, ahol Gyabronka József színművész tartott nyitó beszédet. A Pincegalériában a kétszeres Kossuth-díjas kiváló művésznő személyes használati tárgyai, kitüntetései mellett megtekinthettük a pályafutását kísérő fotókat, újságkivágásokat, színházi kosztümöket és kellékeket.

Ugyancsak 14-én est 19 órakor fáklyás felvonulás volt, melyet koszorúzás követett a Kossuth téren a fáklyák fényében, az ünneplő tömeg pedig

gyertyagyújtással tisztelgett a szabadságharcban részt vevők emlékének.

Az ünnepségsorozat 15-én 9 órakor a katolikus temetőben folytatódott. A szolnoki csatában elesett honvédek tiszteletére emelt emlékműnél a Hunyadi Úti Általános Iskola tanulóinak előadásában irodalmi összeállítást hallhattunk, majd Bajusz Katalin alpolgármester mondott ünnepi beszédet. Ezt követően Dr. Laczkó Béla prépost és Visky Lator Elemér református lelkész ökomenikus könyörgést tartott. A pártok, intézmények és iskolák koszorúinak elhelyezésére gyönyörű tárogatózene kíséretében került sor.

A temető kijáratánál hintók és lovas huszárok csatlakoztak az ünneplő tömeghez, majd a menet elindult a Művelődési Központban sorra kerülő megemlékezésre. Az aulában a Miklós Néptáncegyüttes fogadta az érkezőket, a Pódiumterem előtt pedig forró teát kínáltak a rossz időben átfázott embereknek. A lelkeket azonban belülről is melegítette a hazafiasság érzése.

A zsúfolásig megtelt pódiumteremben a Kodály Zoltán Zeneiskola fúvószenekarának játéka már érkezéskor ünnepi hangulatot teremtett, fokozta mindezt a Bercsényi Miklós Gimnázium diákjainak és a Református Ének-Zene Tagozatos Iskola énekkarának irodalmi összeállítása. A színvonalas műsorban - többek között - részleteket hallottunk Petőfi Sándor naplójából és francia nyelven élvezhettük a szabadság himnuszának szövegét és dallamát, a "Marseillaise"-t. Ünnepi köszöntőt Tóth Tibor, a Bercsényi Miklós Gimnázium tanára mondott. Ezután az ünneplő tömeg a Kossuth-szoborhoz vonult, ahol a pártok, szervezetek képviselői elhelyezték koszorúikat a szobor talapzatán.

A rendezvénysorozat délután is folytatódott: a Városi Könyvtárban 48-as témájú filmeket vetítettek, a Pódiumteremben pedig történelmi játszóházat szerveztek a kisebbeknek. Pató Róza szobrász irányításával Kossuth-plaketteket készítettek gipszből, de agyagból is alkottak tárgyakat. A Művelődési Központ munkatársainak segítségével a kézművesség rejtelmeibe nyertek betekintést az érdeklődők. Bárki kipróbálhatta ügyességét - vagy ügyetlenségét ezen a területen. Készültek itt szalma és nemzeti színű szalag kombinációjából kokárdák, birkagyapjúból tarisznyák, 48-as dobok, huszárcsákók, lovak farostlemezből és raffiából, valamint gyöngyös párták és masnik. Aki alkotás közben megéhezett, a Pilvax Kávéházban kapható szendviccsel, édességgel csillapíthatta éhségét. Végezetül a Miklós Néptáncegyüttes tagjainak közreműködésével táncház szórakoztatta a résztvevőket.

Szűcs Zsuzsa

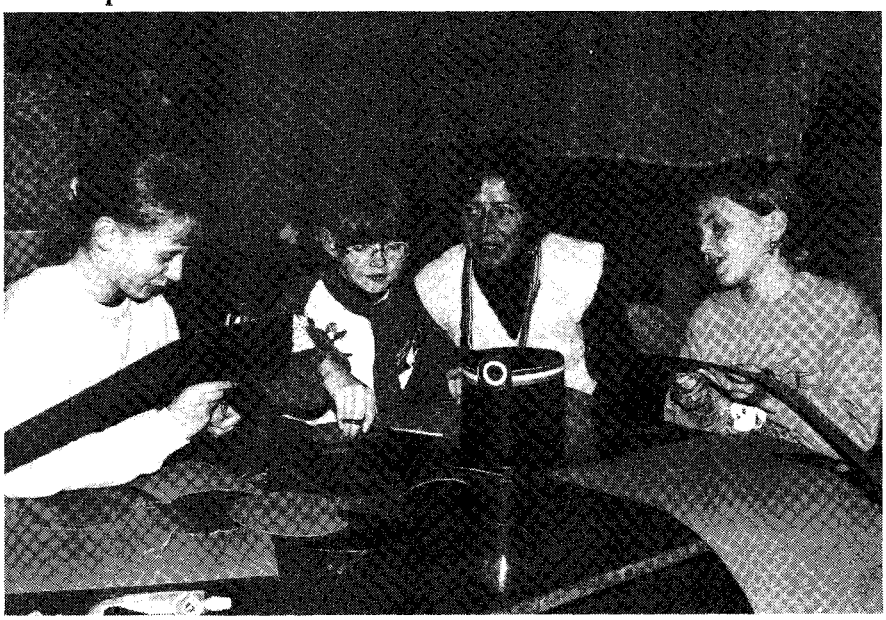

AZ IDÉN CSAK HÁROM KÓRUS SZEREPELT

"...mindenik gyerek
kis antennája legyen a zenének,
maga is hangszer, síp, húr és vonó,
mit fölzenget az ének,..."

Vészi Endre: ÉNEKLŐ ISKOLA című költeményének fent idézett soraival nyitotta meg Bihari József, a Kulturális Szervező és Szolgáltató Iroda munkatársa március 18-án a 61. ÉNEKLŐ IFJÚSÁG bemutatóját.

A Pódiumteremben tartott rendezvényen először népdalcsokrot hallottunk Kodály Zoltán gyűjtéséből a kórusok közös előadásában Vargáné Egyed Ildikó vezetésével.

A műsor első szereplőjeként fellépő fegyverneki Általános és Speciális Szakiskola énekkara népdalokat és Kodály-Biciniumokat adott elő. Műsorukat ifj. Somorjai-Kalmus: Üzenet a kék bolygóhoz című műve zárta, amit a karnagy: Kovács Zoltán maga kísért zongorán.

A Kölcsey Ferenc Általános Iskola Gyermekkórusa ismeretlen szerző: Dona nobis pacem, Bárdos L.: Szőlőhegyen körösztül és Liszt F.: Hajnalozó című számának előadásáért kapott őszinte elismerést és jól megérdemelt tapsot. Vezényelt: Csirmaz László.

Harmadikként lépett pódiumra a Hunyadi Úti Általános Iskola Énekkara, Vargáné Egyed Ildikó vezetésével. A szépen előadott népdalcsokor után tőlük is hallottuk a fent említett Bárdos Lajos művet és az ismeretlen szerző fohászát a békéért. Műsorukat Balázs Árpád Tavaszi körtánca zárta jókedvű, hangulatos előadásban, amit még fokozott Kormos Sándor remek zongorakísérete.

A kéttagú zsűri: Vajna Katalin, a KÓTA Országos Szövetsége és Balogh Istvánné, a KÓTA megyei képviseletében nagyon igazságos döntést hozott, mindhárom kórus aranyminősítést kapott.

A bemutatót követő megbeszélésen a vendégek elismerésüket és köszönetüket fejezték ki a kórusvezetőknek, majd szakmai kérdésekről tárgyaltak. Elhangzott többek között az is, hogy az eredményes felkészülést mennyire akadályozza az időhiány. A jó énekes tanulók másutt is elfoglaltak, tehát csak az iskola vezetőinek segítségével lehet biztosítani az énekkari próbákat.

Kevés szereplő: mindössze öt kórus jelentkezett az idei találkozóra, de kettő még abból is lemorzsolódott. Talán jövőre többen lesznek! A kultúráért mindenkinek meg kell tenni mindent, amit csak lehet. Az ÉNEKLŐ IFJÚSÁG lényege: megmutatni, mit tudunk. A zenei neveléshez a bátor kiállás és szereplés is hozzátartozik.

Hajnal J-né

"A NAT ÉS A SÉRÜLT GYERMEKEK"

címmel tartott előadást Törökszentmiklóson Dr. Illyés Sándor, a Bárczy Gusztáv Gyógypedagógiai Tanárképző Főiskola főigazgatója, a Hunyadi Úti Általános Iskola Eltérő Tantervű Tagozata és a "Kézenfogva" Alapítvány szervezésében.

Az egész napos program két részből állt: a professzor úr délelőtt a szülőknek, óvónőknek és a Hunyadi Úti Ált. Isk. nevelőinek tartott előadást a NEMZETI ALAPTANTERV-ről, délután pedig találkozott a terület pedagógusaival. A beszélgetés három téma - a pedagógusképzés és továbbképzés, az iskolában folyó oktató-nevelőmunka, valamint a NAT - köré csoportosult.

A képzéssel kapcsolatosan a Professzor Úr kiemelte, hogy a főiskolát fel kellene vinni egyetemi szintre, a tanítók is szeretnének gyógypedagógiai végzettséget szerezni, a gyógypedagógiai főiskolán a szakosodás a fogyatékosság típusa szerint él, nem tantárgyi és életkor szerinti, valamint azt, hogy a végzett fiataloknak csak egy része dolgozik e területen, mert nincs kötelező elhelyezése, mint 50 éve.

Tájékoztatást adott a hosszú ideje itt dolgozó tanítóknak egy "működési bizonyítvány" megszerzésének lehetőségéről, majd szólt az intenzív továbbképzés anyagiak miatti bizonytalan jövőjéről is.

Ezután a megyéből összegyűlt gyógypedagógusok és tanítók a mindennapos iskolai munka gondjairól beszéltek. Sürgették logopédia-szakoktatását a tanítóképző főiskolán, minél több gyógypedagógiai anyag beépítését az óvónő- és tanítóképzésbe, tájékoztató füzet kiadását az Eltérő Tantervű Tagozatokról... Egyre több az egyéni bánásmódot kívánó gyermek, s nekik olyan "megfelelő" osztályban lenne a helyük, ahol egy kihelyezett tanfolyamon továbbképzett nevelő vagy utazó gyógypedagógus tudna velük foglalkozni. Megoldást jelenthetne az is, ha az önkormányzatok Pedagógiai Szakszolgálat működtetéséhez segítenék hozzá azt az intézményt, ahol ilyen irányú szakemberek dolgoznak.

Harmadik téma a Nemzeti Alaptanterv volt újra, gyógypedagógus szemmel! Kikre szól? Tudják-e majd teljesíteni? El fog-e vezetni a vizsgarendszerhez? Kidolgozzák-e azt rájuk vonatkozólag is stb.?

Dr. Illyés Sándor főigazgató válaszában leszögezte: Csak akkor nevezhető "NEMZETI"-nek, ha az ország egyetlen polgára sincs kirekesztve belőle! Az átlaggyermekre szól, de csak 50%-ban írja elő, mit kell kívánni tőle. A másik 50% eldöntése az iskola feladata. Ez így jó a gyógypedagógiának is. A követelményszintet sokan vitatják! A véleményeket részletesen be kell küldeni, az övékét elkülönítve fogják feldolgozni.

A fogyatékos és nem fogyatékos gyermekek együttnevelésről is beszél a NAT. Ebben az esetben ugyanúgy fennmarad az ő "joguk" minden szolgáltatáshoz, ami járna nekik, ha nem együtt nevelkednének. Szabad iskolaválasztás van, de a gyermek személyiségfejlődésének szempontjából kell megnézni, melyik iskola jó neki!

Zárszavában a Professzor Úr kétségeit említette a NAT sorsával kapcsolatban, és aggodalmát fejezte ki az évek óta megfelelő irányítás nélkül sodródó magyar pedagógia miatt.

Hajnal J-né

ÉVFORDULÓS KÉSZÜLŐDÉSEK NYOMÁBAN

"Kedves Táncos!

A MIKLÓS NÉPTÁNCEGYÜTTES 20 éves jubileumi műsorának megbeszélése lesz... a Művelődési Központ Pincetanyájában. Kérünk, hogy feltétlenül gyere el!"

Legalább negyven ilyen szíves hangú meghívót hordtak szét a postások, és a címzetteknek több, mint fele össze is jött Szalavári Annának, az együttes vezetőjének kérésére a kívánt időpontban.

Amíg gyülekeztek, sokéves videofelvételek segítettek visszaidézni a régi, kedves emlékeket. Nagy derültség közepette találgatták, ki kicsoda, melyik táncot hol és mikor vették fel. Őszinte elismeréssel adóztak egymásnak régi tudásukért, ügyességükért.

A nosztalgiának azonban vége, gyerünk vissza a jelenbe, ill. a jövőbe! Június 5-én, pünkösdhétfőn lesz a jubileumi előadás. Dönteni kell, milyen táncokat vállalnak a régiekből! Ki, melyikre emlékszik még? Gyors felsorolás és szavazás után kialakult az öt számból álló műsor, természetesen a mostani együttes és a legkisebb táncosok programja mellé.

Az idő sürget, április elején kezdődnek is a próbák. A komoly családanyák és apák egy időre visszafiatalodnak gondtalan ifjúságukba. Lám, mire jó egy ilyen jubileum!

Még néhány apróság megbeszélése lesz hátra: a kissé kinőtt ruhák, cipők pótlása, az ünnepség lebonyolítása... mind részletkérdés. Fő, hogy a MIKLÓS NÉPTÁNCEGYÜTTES él, dolgozik és idáig már három hivatásos táncos került ki soraikból!

***

Évfordulóra készül a Művelődési Ház Nyugdíjas Klubja is. A MIKLÓSI NAPOK keretében, július 16-án ünneplik tízéves fennállásukat. Vezetőjük Petik Györgyné, akit betegsége miatt jelenleg Szabó Andrásné helyettesít. Így tőle kaptam tájékoztatást a klub keletkezéséről és életéről.

- Korábban is működött már nyugdíjasok ill. magányosok klubja, ebből alakult ki tíz évvel ezelőtt a mostani. Az idős embereknek szükségük van arra, hogy elbeszélgessenek valakivel, hogy kipanaszkodhassák magukat. Kell nekik egy kis bátorítás, támogatás, főleg, ha egyedül maradtak! Célunk, hogy ezt körünkben megtalálják.

- Milyen programjaik vannak?

- Évente többször találkozunk fehér asztal mellett. Ezen kívül kis ünnepség keretében együtt tartunk nőnapot, anyák napját, mindenki névnapját és karácsonyt is. Tagjaink ilyenkor kis meglepetést kapnak, műsorról pedig az iskolások, a Fehér Csillag Együttes és a Miklós Néptáncegyüttes gondoskodik.

- Csak a szórakozás oldaláról nézve fontos a fiatalok jelenléte?

Az öregeknek a fiatalokkal tartani kell a kapcsolatot! Ez az idősek tiszteletére neveli őket otthon és a családon kívül is.

- Kikkel tartanak barátságot?

- A kunhegyesi, jászladányi, martfűi és őrbottyáni klubbal járunk össze, évek óta. Kirándulásainkat kedvezményesen bonyolítja Tóta Nándor. Köszönjük neki, de a többi egyéni vállalkozó autóbuszsofőrnek is!

- Hogyan tervezik a jubileumot?

- A MIKLÓSI NAPOK keretében a tanyai kollégiumba hívjuk a baráti klubokat. Egynapos rendezvényt tartunk, amelyen műsorral fogjuk szórakoztatni egymást és önmagunkat. Előtte a környezetrendezésből vesszük ki részünket a kollégium körül.

- A tagok még hogyan tudják hasznosítani magukat?

- A Művelődési Központ rendezvényeit és a minket támogató képviselők munkáját segítjük, erőnkhöz mérten.

- Köszönöm a tájékoztatást és további hasznos időtöltést, vezetőjüknek pedig mielőbbi teljes gyógyulást kívánok az olvasók nevében is!

Hajnal Jné

A népi hagyományok ápolása érdekében

Kézművesbörze pedagógusoknak

Március 25-én az Apáról Fiúra Alapítvány börzét szervezett a Művelődési Központban. A rendezvényre pedagógusokat hívtak meg azzal a céllal, hogy az itt szerzett tapasztalatok alapján ápolják és továbbvigyék a kézművesmesterség hagyományait az oktatási intézményekben, és a gyerekek szélesebb körben kapjanak tájékoztatást, gyakorlati útmutatást e mesterség területén. Egyfajta tapasztalat csere volt ez a börze. A alapítvány aktivistái saját tevékenységük bemutatása mellett a későbbi munkájukban hasznosítható ötleteket is szívesen fogadtak az itt megjelent pedagógusok részéről. Többnyire óvónők érdeklődtek. Tiszapüspökiből és városunk óvodáiból érkeztek résztvevők, akik a gyakorlatban próbálták ki a mesterség fogásait: bőrből és gyöngyből karkötőket, gyűrűket, csatokat készíthettek, de a szalmafonás és az origami területén is jártasságot szerezhettek. Az agyagból készült tárgyak alkotását Vass Áronnak, a 140 éve született híres mezőtúri fazekasmester dédunokájának segítségével sajátíthatták el. Láthattunk itt vázákat, nyakláncokat, plaketteket, ceruzatartókat, amelyeket meg is lehetett vásárolni - egyéb tetszetős ajándéktárgyakkal egyetemben.

Megkérdeztük az egyik meghívott óvónőt, hogy mi a véleménye az alapítvány újabb kezdeményezéséről:

- Hasznosnak tartom ezt a börzét, mert betekintést nyerhettünk a kézművesség titkaiba és az itt tanultak alapján folytatni tudjuk majd népszerűsítését. Mindez persze az anyagiakon is múlik. A gyerekeknek segítséget nyújthatunk az alapok elsajátításához, ezzel lehetőséget kapnak a továbbfejlődéshez. Akik kedvet éreznek hozzá és van egy kis érzékük a kreativitáshoz, azok - bízom benne - felnőttkorban is folytatják majd a mesterséget. Szerves része ez népünk kultúrájának, ezért nem szabad hagyni, hogy a feledés homályába merüljön. Jó lenne, ha minél szélesebb körben nyílna lehetőség a kézműveshagyományok ápolására.

Szűcs Zsuzsa

Sofőrbál vetélkedővel

Az Index KFT és a Városi Balesetmegelőzési Bizottság védnökségével a volán "szerelmeseinek" rendeztek öszszejövetelt március 18-án a Strand Vendéglőben.

Látszólag úgy tűnt, hogy egy hagyományos zenés - táncos rendezvényen vesznek részt mindazok, akik jegyet vásároltak. Ennél azonban többet nyújtott ez a bál, ugyanis a tánc mellett lehetőség nyílott némi agytornára is. Az asztalokon kitöltésre várakoztak az elméleti KRESZ vizsgákhoz hasonlatos tesztlapok, amelyeket a Hungária Biztosító bocsátott rendelkezésre. Gépkocsivezetőkről lévén szó sokan próbálkoztak a feladatlapok kitöltésével A hibátlan megoldások benyújtói értékes díjazásban részesültek.

A rendezvény másik érdekessége az volt, hogy minden Sándor, József és Benedek nevű résztvevő - kedves gesztusként - dobozos sört kapott ajándékba. A névnapjukat ünneplők vacsorajegyei a ráírt nevek alapján külön sorsoláson vettek részt. Aki nem bizonyult szerencsésnek, még mindig reménykedhetett a tombolában. A reggelig tartó bálon Benedek Zsolt és zenekara "húzta a talpalávalót", játékuk szüntelenül táncra csábította a résztvevőket.

A rendezvény jó alkalmat biztosított ahhoz is, hogy a városunkban élő sofőrök és nem hivatásos gépkocsivezetők megismerjék egymást, együttműködésük javuljon, hogy baj esetén az utakon segíteni tudjanak társaiknak.

Szűcs Zsuzsa

Lakótelepi farsang

Jelmezek, népi tánc, kispályás foci

Rohanó világunkban kevés figyelmet szentelünk szomszédainknak. Egy lakótelepen talán még a közös lépcsőházban élők is csak látásból ismerik egymást. Ez ellen próbálnak tenni a Fáy András lakótelepen, ahol élénk társadalmi élet zajlik.

A múlt hónapban farsangot rendeztek, amely a gyermekek és egy diszkókirálynőnek öltözött apuka felvonulásával kezdődött. Valamennyi résztvevő narancsot és csokoládét kapott, a három tagú zsűri pedig különjutalomban részesítette a legötletesebb jelmezeket. Fokozódott a hangulat, amikor a Miklós Néptáncegyüttes négy fiatal tagjának közreműködésével kicsik és nagyok közösen igyekeztek elsajátítani az alaplépéseket. Végül az együttes tagjai bemutatót rögtönöztek, így magasabb fokon is ízelítőt kaphattunk népi táncból.

Az izgalom tetőfokán kezdődött a kispályás labdarúgó-bajnokság. A népes szurkolótábor buzdítása mellett négy csapat harcolt az első helyért.

A 2. számú választókörzet szerves magja a Fáy lakótelep. Független képviselője Fehér László, aki évek óta tevékenykedik a lakóközösségben. Mint azt elmondta, nem ez volt az első rendezvényük. Tavaly lakótelepi majálist szerveztek, amelyet az idén szeretnének megismételni. Negyedévente közös programokat iktatnak be a lakótelep életébe. Hétvégeken kispályás labdarúgó mérkőzéseket tartanak a társadalmi munkában készült sportpályán. Négy csapatuk van, akik közül a Fáy I. évek óta az elsők között szerepel a városi tömegsportrendezvényeken. Pályázatok útján támogatást kaptak a játszótér kiépítéséhez. Szeretnének hagyományt teremteni a farsangi mulatságok és egyéb rendezvények területén is, mert fontosnak tartják ezek közösségformáló erejét.

Szűcs Zsuzsa

Hét hónapig tartó kezelés után

Anikó a gyógyulás útján

Olvasóink bizonyára emlékeznek Anikóra, a leukémiában szenvedő kislányra. Sorsát figyelemmel kísérve elmondhatjuk, hogy a hét hónapja tartó gondos orvosi kezelés jó eredménnyel zárult. A kislány jelenleg jól érzi magát, állapota stabilizálódott. A laboreredmények is kielégítőek, a beültetett kanült már eltávolították. Azonban továbbra is szükség van utókezelésre: négy hétig - heti egy alkalommal - vissza kell még menniük a szegedi klinikára, és további két évig havonta ellenőrzésre járnak majd Szegedre. Továbbra is különös figyelmet igényel: kerülnie kell a fertőzésveszélyt, a vérzékenység miatt pedig a sérüléssel járó eséseket, kisebb baleseteket. Nem könnyű dolog ez az örökmozgó kislány esetében! A serdülőkor eléréséig bármikor kiújulhat a betegség, ezért végleges gyógyulásról csak utána beszélhetünk. Valamennyiüket - kiváltképpen Anikót - lelkileg is nagyon megviselte az elmúlt hét hónap. Édesanyjával együtt legutóbb négy hétig tartózkodott a klinikán. Most örül, hogy itthon lehet, de nehéz az átállás. A sokat szenvedett csöppség talán érzi, hogy bármikor visszakerülhet akár hosszabb időre is.

Lapunkban már tolmácsoltuk a család köszönetnyilvánítását mindazoknak, akik segítettek nehéz helyzetükben. Nem szóltunk azonban Dr. Nagy Mária körzeti orvosról, aki a kislány itthon tartózkodása esetén vállalta a beültetett kanül átmosását, injekciózást és egyéb teendőket. Segítsége nélkül Anikó ritkábban jöhetett volna haza. Asszisztensével és a védőnővel együtt emberséges magatartást tanúsítottak, amely hitet adott a gyógyuláshoz.

Külön köszönet illeti az Alföldi Gabonaipari Rt kollektíváját. Amint tudomást szereztek a kislány betegségéről, azonnal felajánlották egyik gépkocsijukat a gyakori utazásokhoz. Hónapok óta segítenek ily módon. Több alkalommal jelentős összeget juttattak a családnak és ezt a továbbiakban is tervezik.
Bízunk benne, hogy anyagilag ismét egyenesbe jönnek, az elmúlt nehéz időszak pedig soha nem ismétlődik meg a család életében!

Szűcs Zsuzsa

RÁNYITNI A FÜLEKET A ZENÉRE

BESZÉLGETÉS A FIATALOKRÓL ÉS A ZENÉRŐL BENKŐ LÁSZLÓVAL

A közelmúltban megyénk több városának zenei eseménye volt Benkő Lászlónak, az Omega együttes billentyűsének "Alfától az Omegáig" c. műsora. A cím önmagában becsapós lehetett volna, ha nem az áll utána: rendhagyó hangverseny, a középiskolai filharmónia bérletsorozat utolsó előadása. A közismert zenészt, a Gong Lemezkiadó tulajdonosát a Pódiumteremben sikerült az autogrammkérők gyűrűjéből néhány percnyi beszélgetés erejéig kiszakítani.

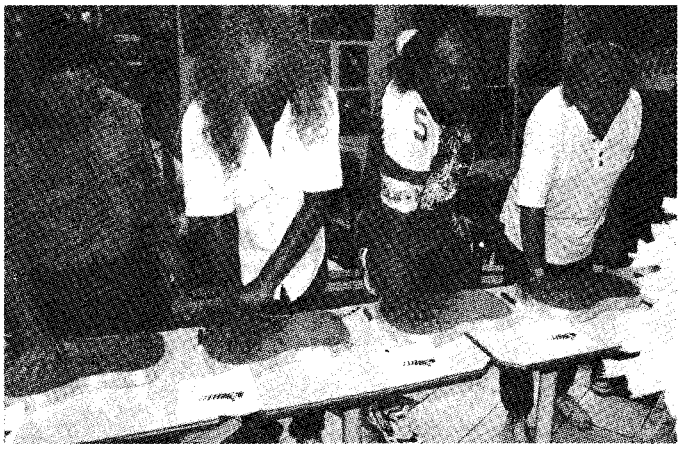

Az Omegások magyar zenekarként elsőként örökítették meg tenyérlenyomatukat a belvárosi Rock City étteremben, ahol hagyományteremtés célzattal a honi sztárok kézmintázata díszíti majd a falakat.

- Hogy kerültél egy vidéki kisvárosok középiskolásai számára szervezett filharmóniai bérletsorozatba?

- Akik ismernek, és nagyjából nyomon követik a dolgaimat, nem különösebben csodálkoznak ezen. Már másfél évvel ezelőtt is volt valami hasonló húzásom, amikor a Zeneakadémián összejöttünk néhányan zenészek, akik különböző hangszeren játszanak. Kitaláltam - kitaláltuk -, hogy csinálunk egy olyan hangszerbemutatót, amely végigköveti a hangszerek kialakulását, fejlődését attól a pillanattól, amikor az ember rájött, hogy a zene a szórakozás egyik formája, s hogy az eszközöket "zenélésre" használhatja. Minden létező hangszert bemutattunk, s eljutottunk egészen napjainkig. Akkor merült fel a gondolat, hogy jó volna általában a zenét is szélesebb közönség előtt bemutatni.

- De miért éppen most, és miért középiskolásoknak?

- Mert úgy érzem most és éppen ennél a generációnál van szükség rá. Óriási hiányokat látok ennél a korosztálynál még az un. könnyűzenében is. Régen az volt a gond, hogy el voltunk zárva Európától, Amerikától, s rengeteg stílus, zenemű, előadó nem jutott el hozzánk. Most kitárult előttünk ugyan a világ, de nem lett jobb a helyzet. A fiatalok megzavarodtak a túlkínálattól, rengeteg értékes zene kívül esik a figyelmükön, ugyanakkor szinte ellepi őket a rengeteg ocsmány vagy giccses, zenének nevezett kereskedelmi ügylet. Arra gondoltam, megpróbálok ezen a magam eszközével segíteni, összeszedek minél több zenei formát egy kalapba, minél többől egy kis ízelítőt adok, hogy legalább látótérbe kerüljenek. Erre kiválóan alkalmas a szintetizátor, s én minden előnyét ki is használom.

- Valami misszióféléének tekinted ezt?

- Ha hirtelen nem jut eszünkbe kevésbé fellengzős szó, igen. Mivel nekem a zene a mániám, az is mániám, hogy lódítsak ezen a téren valamit, ha tudok. Annak idején a rockkal kapcsolatosan meggyőződésem volt, hogy mi húztuk a generációnkat a progresszív zene felé, megváltoztattuk a közízlést. Ez így is volt, s azt hittem, ezután már magától is javulni fog a helyzet, de tévedtem. Egyoldalúan eluralkodott a fiatalság körében a metál és a rap, más szinte nem is létezik számukra. Egy hónapig tart a sorozatom, bejárok néhány megyét, sok-sok várost, s ha egy-egy alkalommal eljön 150-200 gyerek, meghallgatja az egyvelegemet, hátha felfigyelnek rá, hogy jé, másféle zene is létezik, s nem is olyan rosszak. Úgy érzem, nem hiábavaló, amit csinálok, a gyerekeknek tetszik a műsor, rácsodálkoznak egy-egy stílusra. Talán ezután majd jobban válogatnak.

- Ez az előadássorozat elég sok idődet leköthet, s ott a Gong is. Jut idő másra is? Van valami készülőben?

- Nemsoká kijön az Omega lemez, s megjelenés után szeretnénk belőle egy turnét csinálni. Megint összeáll a csapat, s ha anyagilag kivitelezhető lesz, tudunk stadionméretű koncerteket finanszírozni, körbejárjuk az ország nagyobb városait, esetleg kimegyünk külföldre is. Folytatódik a Lexikon sorozatom, mostanában jelent meg az Impresszió című

Bolba Lajos és Benkő László

CD-m. Azt hiszem, ez már az ötödik a sorozatban, s tervezem a folytatást is. Úgy veszem észre, kell ez a fajta instrumentális szintetizátorzene, szeretik háttérzeneként hallgatni.

Mi van még? Ja, a Friderikusz meghívta az Omegát egy felvételre, pontosan még nem tudom, mi az elképzelése, de a nagy dobás valószínűleg az lesz, hogy Lauxszal - aki nem volt a Stadionban - összehoz bennünket. Hogy mikor, melyik műsorában kerülünk képernyőre nem tudom, de valamikor a közeljövőben.

PÁSZTOR

TALÁLKOZÁS TOLNAY KLÁRIVAL
ÉLETMŰ-KIÁLLÍTÁS A PINCEGALÉRIÁBAN

Hogyan is kezdődött? Valamikor, másfél évvel ezelőtt a Művelődési Központ egyik galéria melletti kis szobájába "beköltözött" Balla István bőrész - akinek csodálatos munkáival nem sokkal előtte ismerkedhettünk meg a Pincegalériában -, s mint új lakó elkezdett berendezkedni. Titokzatos csomagok vándoroltak fel az emeletre, mígnem a kis helyiség szinte zsúfolásig megtelt. De rendhagyó fészekrakás volt ez! Az arra tévedő kíváncsiskodó igencsak meglepődhetett, mert benyitva az ajtón, mintha egy színházi raktárba csöppent volna be. Színházi kosztümök és kellékek mindenütt, és rengeteg fotó.

A rejtély nyitját maga Balla István adta a kezünkbe. Egy rendhagyó, országos viszonylatban is egyedülálló kiállításhoz gyűlteк itt az anyagok, a bőrész Tolnay Klári kétszeres Kossuth-díjas, Érdemes Művész 80. születésnapja alkalmából tervezett egy életmű-kiállítást rendezni, a művésznő hosszú és sikeres pályafutását felidézni olyan bőséges anyaggal, olyan komplexitásban amelyhez hasonlóval még nem találkozhattak a színházat szeretők.

- *Öt éve folytatom a gyűjtőmunkát* - mesélte Balla István. - *Az egész azzal kezdődött, hogy felkértem Tolnay Klárit egyik kiállításom megnyitására,, elvállalta, aztán később még jónéhányat is. Egy alkalommal elvitt a lakására, mindent megmutatott, s akkor, ott a sok érdekeset látva merült fel bennem a gondolat, jó volna azokat megőrizni, sőt közkinccsé tenni egy kiállítás keretében. Tetszett neki az ötlet, s szinte mindenét nekem adta, amit eddig élete során megőrzött, még számára igen becses dolgokat is. Nem elégedtem meg ennyivel, elkezdtem a gyűjtőmunkát, mindenhova elmentem, ahol reméltem, hogy vele kapcsolatosan találok valamit. Színházi ruhatárakat túrtam fel, rokonokat, ismerősöket kerestem meg, s mindent összeszedtem, amit csak lehetett.*

A kis szoba lett a tárolóhelyiség, itt rendezgette Balla István az anyagokat, keretezte a fotókat, ide gyűjtögette a segédeszközöket. Úgy gondolta, hogy itt nyugodtan, háborítatlanul, segítőkész emberekkel körülvéve dolgozhat, s mikor minden kész, felkerekedik,

s eredeti elképzeléseinek megfelelően munkájának gyümölcsét közkinccsé teszi.

Így is lett. Eltelt közel másfél év, a kiállítás óriási sikert aratott Szentesen, Budapesten a Várszínházban, Mohorán - Tolnay Klári szülőhelyén - Balatonkenesén, s a körút után a már nem titokzatos csomagok március elején visszaérkeztek Törökszentmiklósra. A Művelődési Központban rendezett kiállítást soha nem tapasztalt érdeklődés előzte meg, s a március 14-én tartott megnyitó előtt már fél órával - a szervezők bölcs előrelátással itt tartották meg - zsúfolásig megtelt az épület nagy előcsarnoka. A megnyitó méltó volt a kiállításhoz. A Kodály Zoltán Zeneiskola tanári fúvósötösének színes repertoárú zeneblokkjai között a Bercsényi Gimnázium diákjai mondtak prózákat és verseket, majd Gyabronka József, a barát és színésztárs állt a művésznő virágkoszorúval övezett hatalmas portréja alá.

- Öt színdarabot játszottunk együtt - emlékezett -, *s valami érdekes mindig történt a próbákon, a színfalak mögött. Tolnay Klári mindenkire sugározta szeretetét, bölcsességét, mindig adott egy-két jótanácsot a fiatal színészeknek, amelyeket ők azóta is hordoznak magukban. Mellette lazának, szárnyalónak érezhettük magunkat a próbákon és előadásokon is, mert mindenféle sztárallürök-től mentes, közvetlen, szeretetre méltó partner volt. Most, hogy a megnyitó előtt egyedül végignéztem a kiállítást, mégis zavarba jöttem. Meg voltam illetődve ettől a hatalmas életműtől, s attól, hogy ha egy szikrányit is, de én is részese lehettem.*

A Pincegalériába belépve az átlagember is valami hasonlót érezhetett. Az életmű-kiállítást valóban egy életmű kiállítása lett, a néző mintha valóban Tolnay Klári életébe lépett volna bele. A tükörrel, székkel, toalettasztallal - amin minden ott volt, aminek egy öltözőben lennie kell: fodrászeszközök, műszempillák, púderek, rúzsok, szemfestékek, stb - berendezett "öltözőben" a kívülállót is megcsapta egy pillanatra a színház belső, intim világának atmoszférája, a kosztümöket, kellékeket, fotókat nézve lélekben maga is színpadra állhatott, átérezhette a nagyszerű sikereket. A sok-sok tárgy, fénykép végigkísérte a művésznő életét, a fotók megörökítették őt nagy szerepeiben, de megörökítették életének sok-sok pillanatát is. Ezek a pillanatok Tolnay Klári jóvoltából közvetlenné, testközelivé váltak, mert ő maga írt a képek paszportúrájára néhány sort, azt ami éppen azokról eszébe jutott: dátumot, neveket, egy-egy mondatot, rövid kis történeteket. Láthatók voltak személyes használati tárgyai - utazótáskája útieszközökkel, kalapdoboza kalapokkal, legyezők, ékszerek, és még lehetne sorolni -, legbecsesebb kitüntetései is - a Kossuth-díjak, az Érdemes Művész kitüntetés, a Göncz Árpádtól kapott Középkereszt -, s gyermekkorból megőrzött emlékei is.

Egy teljes élet szinte teljes képét varázsolta Balla István elénk, a vendégkönyv tanulsága szerint sokak, nagyon sokak elé. Köszönjük.

PÁSZTOR

"SZEREPÁLMAIM NINCSENEK, DE JÓ SZÍNHÁZBAN SZERETNÉK DOLGOZNI"

MEGNYITÓ UTÁNI BESZÉLGETÉS GYABRONKA JÓZSEFFEL

A Tolnay Klári életmű-kiállítás után sokan megrohamozták Gyabronka Józsefet. Szerencsére nagyon nem sietett, így volt idő kivárni azt a kedvező, ostromszünetnyi pillanatot, amikor rövid időre - a felfedeztetés hamar bekövetkező percéig - félrevonulva róla, színészi pályafutásának jelenlegi stádiumáról is lehetett vele néhány kérdés és válasz erejéig beszélgetni.

- Ha jól tudom , jelenleg Győrben jászol. Társulati tagként vagy vendégként, s ha ez utóbbiról van szó, mire szól a meghívásod?

- Valóban Győrben játszok, Steinbeck: Egerek és emberek című darabjában. Vendég vagyok, s a meghívás eredetileg erre a darabra vonatkozott, de úgy néz ki, tartósabb kapcsolat alakul ki köztem és a társulat között. Megkedveltük egymást a színészekkel és a színház vezetésével egyaránt, s már alakulgatnak az elképzelések a további együttműködésünket illetően. Hogy szerződés vagy további szerepekre szóló meghívás lesz a végeredmény, az még nem dőlt el.

- Ezek szerint szabadúszó vagy. Kényszerűségből vagy magad döntöttél így?

- Is-is. Nagyon sokáig, tizenöt évig a Madách Színháznál voltam, eléggé elkényeztetett helyzetben. Nagyon sok szerepet kaptam, kiváló partnerekkel játszottam - többek között innen van a Tolnay Klárival való baráti kapcsolatom is -, de mint minden jó és szép az ember életében, ez az időszak is véget ért. Négy évvel ezelőtt mérlegelnem kellett a hogyan továbbot, s úgy döntöttem, szabadúszó leszek. Hogy jól döntöttem-e, igazán ma sem tudom. Annyiban egy kicsit rosszabb a helyzet - nem is elsősorban a jelenre, mint inkább a jövőre gondolok -, hogy sosem tudni, ki, mikor, mivel bíz meg, megszünt az a bizonyos gondoskodás, biztonság, amit egy színész a színház tagjaként érezhet. Ugyanakkor sokkal szabadabb az életem, s működésbe lépett egy másfajta gondoskodás: az ismerősök, barátok gondoskodása, akik ismerik képességeimet, számon tartanak, s ha arra lehetőség van, hívnak, igényt tartanak munkámra. Visszatekintve a négy évre, megnyugtató, hogy volt játéklehetőségem, kaptam szerepeket, s hosszabb távon sohasem voltam "munkanélküli". Ráadásul szabadúszóként több színházban megfordulhattam, sok-sok kollégával dolgozhattam, változatos stílusokkal is megpróbálkozhattam.

- Több színház, sok darab, sok szerep. Voltak, vannak-e szerepálmaid, s ha igen teljesültek-e?

- A válasz nagyon egyszerű: nincsenek szerepálmaim. Nincs olyan szerep, amire gondolva azt mondanám, hű de szeretném megkapni, ha nem játszhatom el, az világfájdalom lesz számomra. Ha lennének, nagyon félnék tőlük. Honnan tudjam előre megítélni, jól játszom-e majd el? Hogy egyéniségemre szabott-e a szerep? A nagy szerepálom legyen a nagy bukás? Nem. Inkább megvárom, amit hoz nekem sors, örülök a tőle kapott lehetőségeknek.

Ha valamire vágyom, az az, hogy egy jó színházba kapjak meghívást, egy igazán értelmes, rátermett rendezővel, olyan színdarabokat állítsunk színpadra, amelyekben a színészek és rendező egyaránt jól érzik magukat, s mindannyian a sikert ambicionálják. Manapság egyre nagyobb ritkaság, hogy értelmes emberekkel, értelmes feladatokon lehessen dolgozni, s ilyenekről álmodunk néhány százan, színészek szerte az országban.

PÁSZTOR

Téli ülőfürdővel bővült a strand

Nem töltötték tétlenül a telet a strand üzemeltetői. Február 8-i határidővel, három millió forintos önkormányzati támogatással megtörtént a női és férfi szociális blokk teljes felújítása. Új zuhanyzók, mosdó- és WC-kagylók várják a vendégeket, kicserélődött a vizesblokk, s vadonatúj a csempézése is. Az üzemeltető költségén készült el az épület fűtésrendszere, az öltözőrész felújítása és festése, valamint a bejárati ajtó cseréje.

Az igazi - bár még kevesek által tudott - szenzáció azonban az, hogy több év eltelte után ismét lehetőség nyílt a téli ülőfürdőzésre. Elkészült az épületben egy süllyesztett, csempeburkolatú, 15 fő fogadására alkalmas gyógyvizes medence, amelyben a vízcsere naponként történik, s bizonyos fokig akár gőzfürdőnek is tekinthető. Az új szolgáltatás 60 Ft-ért 9-16 óráig vehető igénybe.

Az önkormányzat és az üzemeltetők részéről nem lenne akadálya a mozgásszervi megbetegedettek ingyenes gyógyvízterápiájának, sőt a helybeni gyógytorna bevezetésének sem, amennyiben ezekről a TB-vel sikerülne megegyezésre jutni.

Húsvéti gomba-tojások

Hozzávalók: 10db keményre főtt tojás, 6 dkg vaj, 2 kanál tejföl, majonéz, mustár ízlés szerint, kevés só, fél citrom leve, 3-4 db szép, érett paradicsom.

A tojások gömbölyűbb végét vékony pengéjű éles késsel levágjuk úgy, hogy felállítható legyen. A hegyesebb végéből csak annyit vágunk le, hogy egy mokkáskanál segítségével a sárgáját ki tudjuk kaparni. A vajat és a főtt tojássárgáját kikeverjük, hozzádolgozzuk a fehérje hulladékot is. A többi hozzávalóval jól kenhető masszává keverjük, majd púpozottan a felállított tojásokba töltjük.

A szép, kemény paradicsomból gombakalap formákat szeletelünk (egy nagyobb paradicsomból 4-5 szeletet is levághatunk (ezeket a már megtöltött tojások tetejére nyomjuk úgy, hogy hozzáragadjon. Végül majonézből (vagy fehér vajkrémből) fehér pettyeket nyomunk a piros gombakalapra. A tálca aljára saláta leveleket teszünk, és erre helyezzük a gomba formájú tojásokat.

A töltelékbe ízlés szerint tehetünk májkrémet vagy maradék főtt csirkemájat, és ízesíthetjük borssal vagy szerecsendióval.

Ízletesebb a tojásunk, ha sonkalében vagy kocsonyalében főzzük.

MOTTO:
"SOKSZOR A LEGBONYOLULTABB KÉRDÉSEKBEN IS MEGÉRTJÜK EGYMÁST, DE ELŐFORDUL, HOGY EGYSZERŰ KÉRDÉSEKBEN NEM"

(ÖRKÉNY)

AZ ÉRTETLEN ÜGYFÉL

(Monumentális dráma két felvonásban)

SZEREPLŐK: KERESKEDŐNŐ (magán, kissé keleties jelleggel), PÉTER (ő magán kívül van, jellegtelen), ÉRDEKLŐDŐ (nem vásárló, attól elvették a kedvét)

SZÍN: Tíz négyzetméteres, ízlésesen agyonzsúfolt helyiség, "A KÖVÉREK KÉRETNEK KINT MARADNI!" felirattal.

I. felvonás

ÉRDEKLŐDŐ: (be,)

KERESKEDŐNŐ: (ki!) (Hatalmas szünet, hőseink nehogy kifáradjanak ezen minden szempontból igényes dráma hiteles megformálásában.)

II. felvonás

ÉRDEKLŐDŐ: (vár)

KERESKEDŐNŐ: (végre, vissza)

ÉRDEKLŐDŐ: (mielőtt még néma leventének néznék): Jó napot kívánok!

KERESKEDŐNŐ: (rövid gondolkodás után): Jó napot!

ÉRDEKLŐDŐ: Már megbocsásson, hölgyem, amiért zavarom és forgalmat csinálok Önnek, de megkérdezem, hogy kapható-e Önöknél zöld-fehér csíkos póló. Ja, és bocsánat, hogy élek s ide tévedtem be, nem pedig a többi húsz ilyen jellegű üzletbe!

KERESKEDŐNŐ: Zöld vagy fehér?

ÉRDEKLŐDŐ: Nos, és úgy gondoltam, hogy zöld-fehér csíkos!

KERESKEDŐNŐ: Nagyon szép fehér, és nagyon szép zöld pólóm van.

ÉRDEKLŐDŐ: (Köti az ebet a karóhoz, pedig az már nyüszít, az istenadta!): Nekem zöld-fehér csíkos kellene!

(DRÁMAI-FORDULAT):

KERESKEDŐNŐ: (hátra): Péter! Gyere már, mer egy értetlen ügyfél van!

PÉTER: (jön, korrigálna, de sikertelenül)

ÉRDEKLŐDŐ: (FELHÁBORODVA): Nnnna, ide sem jövök többet! (el)

KERESKEDŐNŐ: Nem baj, megvan a törzsvásárlóköröm!

FÜGGÖNY

Ez a dráma nem fajult tragédiává, mert végül mindenki jól járt. Az érdeklődő másutt vásárlóvá vált, megkapta, amit akart és nem megy többé ebbe az üzletbe. Ha saját értelmi képességeire lesz kíváncsi, köszöni szépen, csináltat egy IQ tesztet!

A kereskedőnőhöz csak a törzsvevői járnak, és nem zaklatják mindenféle idétlen kívánsággal. Végtére is, minek izgassa magát az, aki ilyen modorral meg tud élni egy szűk vásárlói körből, a gombamód szaporodó és tönkremenő vállalkozások világában.

Befejezhetnénk úgy is, hogy "Aki nem hiszi, járjon utána!" Ezt azonban csak mazochistáknak, illetve süketeknek tudnám ajánlani. Így - azt gondolom - a történetnek nincs vége, mert a mindenki számára megfelelő megoldás még nagyon messze van. Túl a "megértéshegyen", de túl a "toleranciahegyen" is!

(NEMÁR)

A SEMMINÉL A BIZONYTALAN IS ÍGÉRETESEBB VOLT

ÉLETKÉPESNEK BIZONYULT AZ AGROMIKLÓS KFT

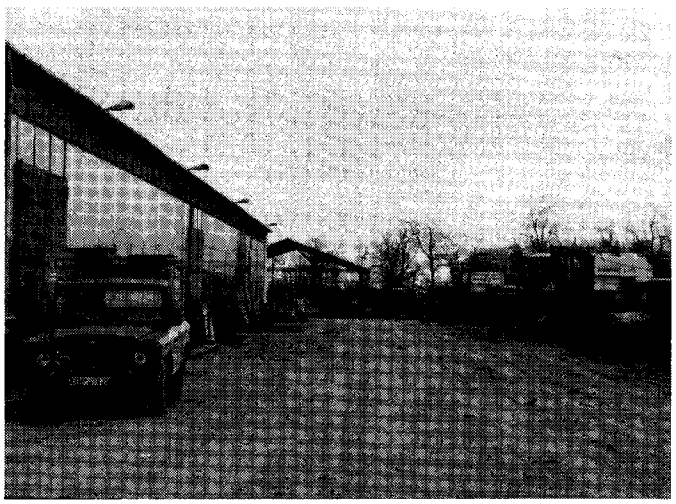

Tavaszi munkák kezdete előtti csendélet

Amikor 92 nyarán a hajdani nagyhírű törökszentmiklósi Tiszatáj Termelőszövetkezet csődöt jelentett, e csődeljárást levezető cég két alternatívát vázolt fel: vagy nem történik semmi, s a Tiszatáj is a semmivé lesz, vagy a tagok kft-t - kft-ket - alakítanak, kivásárolják az eszközkészlet nagy részét, s az így befolyt összegekből adósságait kifizetve, ha összezsugorodva is, de megmarad a szövetkezet. Igen ám, de ki vállalja a rizikót? Ki ugorjon a sötétbe, hogy a másik biztonságban lehessen? Hosszú egymásravárás következett, s már-már úgy tűnt, a hajó teli legénységével együtt elsüllyed.

Az utolsó pillanatban aztán mégis akadtak olyanok, akik rájöttek, ha azt szeretnék, hogy továbbra is munkahelyük legyen, ha fenn akarnak maradni, lépniük kell. Lassan, jól megnézve egymást, körvonalazódni kezdett egy csapat, utánajártak a lehetőségeknek, s mikor úgy látták, akad némi remény, kilencvenen kivették a szövetkezetből üzletrészüket, s 93 nyarán 16 milliós törzstőkével megalakították az Agromiklós KFT-t. Hét éves futamidőn, 90%-os kamattámogatás mellett 36 milliós EBRO hitelt vettek fel, amiből megvásároltak mindazt, amiről úgy gondolták, a működésükhöz szükséges, s megkezdődött a létért való küzdelem.

- Nagyon észnél kellett lennünk, mikor el kellett dönteni, mire adjuk a pénzünket, - emlékezik vissza Szabó István ügyvezető igazgató -, hiszen tudtuk, hogy a hitel visszafizetése mellett megélhetésünket is biztosítani kell. Mivel a kft 60 tagja műhelydolgozó és traktoros, 30-an pedig a tehenészeti ágazatból kerültek ki, megvettük a tsz gépjavításra, alkatrészgyártásra kompletten felszerelt műhelyét, a 23 traktorból, 7 kombájnból, silózóból, több teherautóból és a szükséges munkagépekből álló gépparkot, s öt istállót 250 fejőstehénnel. Úgy gondoltuk, ez megfelelő alap lesz ahhoz, hogy egyrészt minden tagunknak munkát tudjunk biztosítani, másrészt pedig mint agrár kft eredményesen tudjunk működni.

Rajtra készen

- Honnan szerez munkát, hogyan működik a kft?

- Kezdjük talán a saját berkeinkkel. A tehénállományunk adott, az a harminc tehenésznek biztos munkát ad. Havonta 110.000 l extra tejet termelünk, ami egy részét saját tejboltunkban értékesítjük, zömét a városban hordjuk tíz különböző helyre - boltok, óvodák, stb -, a maradékot pedig a

Ceglédi Tejiparnak adjuk el. A tehenészetből származó bevételeink gyakorlatilag fedezik az összes dolgozó bérét, az ágazat tehát biztos kapaszkodót jelent számunkra. Nem véletlen tehát, hogy a tavalyi nagyon aszályos évben takarmánygondjaink voltak, egyetlen tehenet sem vágtunk ki, inkább vásároltunk 20 vagon silókukoricát. Bérlünk 2200 ha földet, ami egyrészt fedezi a tehenészet takarmányszükségletét, másrészt búzát, árpát, napraforgót termelünk rajta eladásra. Mivel elsősorban korai fajtát termelünk, tavaly sikerült elkerülnünk az aszályt, jó termésátlagaink lettek, s az értékesítésre sem panaszkodhattunk. Természetesen minden munkát saját magunk, saját eszközeinkkel végzünk, traktorosaink, gépműhelyi dolgozóink vetnek, aratnak, kaszálnak, báláznak, s természetesen gépkocsit is vezetnek.

Emellett természetesen minden lehetőséget megragadunk a bérmunkák megszerzésére. Elsősorban a környék kisgazdáinak dolgozunk, Szajoltól Fegyvernekig szívesen keresnek meg bennünket, mert a lehető legolcsóbbak vagyunk, s ráadásul - természetesen megbízható partner esetén - utólagos kifizetést is elfogadunk. Vállaljuk tehergépkocsik, mezőgazdasági gépek javítását is, télen holtszezonban pedig 15-20 emberünk esztergá-

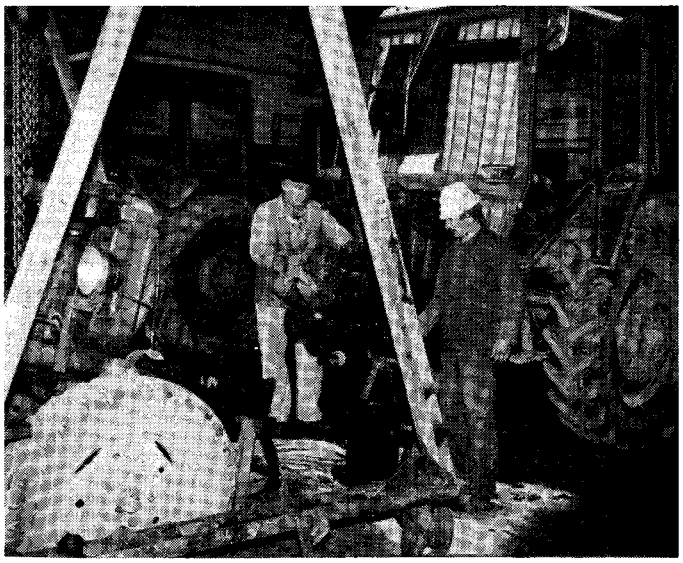

Azért akad még javítanivaló

lyosként, marósként dolgozik bérmunkában a Mezőgépnél. Mindent összevetve eddig még sikerült elérni, hogy minden emberünknek mindig legyen munkája.

- Ezek szerint nem is volt olyan félelmetes az ugrás a sötétbe?

Tejbolt a piaccsarnokban

- Na, azért kezdetben nagyon meg kellett küszködni. Munkát kellett keresni, keményen menni az üzlet után, terményeinkre vevőt kellett találni, s ez bizony nem ment egyik percről a másikra. De végül is megérte, másfél év alatt jó partnerkapcsolatokat sikerült kialakítanunk, a munkába is biztos vevőkörünk van, s most már lényegesen könnyebb a helyzetünk. Tudjuk fizetni hitel részleteinket, s a kezdő évben, 93-ban elkönyvelt 4,5 milliós veszteségünket is sikerült tavaly ledolgoznunk, sőt még egy kis nyereségünk is lett. Persze ehhez kellett egy kicsit erősödni annak a bizonyos tulajdonosi szemléletnek is, ma már egymás munkájára is figyelünk, s tudjuk, saját érdekeink is úgy érvényesülhetnek csak, ha a közét is szem előtt tartjuk.

- Mit vár az Agromiklós ettől az évtől?

- Szeretnénk a tehénállományt 350-es létszámúra növelni, ami nem tűnik lehetetlennek, hiszen az utánpótlást saját erőből tudjuk biztosítani. Inkább az időjárás függvényében a takarmánybiztosítás teheti kérdésessé a dolgot, ami viszont mást is kérdésessé tesz. Saját bérezésünkön szeretnénk javítani, mert induláskor a szövetkezeti normákból indultunk ki, s bár tavaly tudtunk 15%-ot emelni, az átlagkeresetek még mindig csak 17-18.000 Ft között mozognak. Ha lenne eső, s jó termés lenne, egy újabb 20%-kal léphetnénk előre, hogy legalább az inflációval lépést tartsunk. De sajnos ez nem rajtunk múlik. Ami igen, azt megtesszük. Folynak a talajmunkák, a műtrágyázás befejeződött, a gépek műszaki vizsgára készen állnak. Talán az ég az idén kicsit kegyesebb lesz hozzánk.

PÁSZTOR

RENDŐRSÉGI HÍREK

LEBUKTAK A TYÚKÓLAK FOSZTOGATÓI

A törökszentmiklósi F. J-ről és T. L-ről már régóta nem mondható, hogy a becsületesség mintaképei. Mindkettőjüknek számtalan lopás és betöréses lopás van már a rovásán, tetteik miatt már többször kellett felelniük az igazságszolgáltatás előtt. Utoljára tavaly ősszel szabadultak a börtönből, s egy darabig úgy tűnt, kicsit megpróbálják fékezni magukat. Valahogyan átvészelték a telet is, de a tavaszt már nem tudták kivárni. Számukra annak bekövetkezte előtt eljött a kikelet, úgy érezték, valamit tenniük kell, a téli álomnak véget kell vetniük.

Február végén útnak indultak, tettek egy rövid szemlét a környékbeli utcákban, egyik portáról egy kézikocsit emeltek el, a másikon a tyúkólat látogatták meg, majd tartottak néhány napi szünetet. Aztán március 6-án immár gőzerővel vetették magukat a munkába, négy nap alatt kilenc lopást és betöréses lopást követtek el, s adódott olyan eset is, amikor egyetlen éjszaka négy helyen is tiszteletüket tették. Mivel elsősorban tyúklopásra specializálták magukat, ezekben a napokban a Radnóti úton és környékén lakó kertes házak lakói reggelente igen kellemetlen meglepetésben részesültek. Kifosztott tyúkólak jelezték itt is, ott is a hívatlan éjszakai látogatókat, s a rendőrségre sorban futottak be a feljelentések.

Később aztán bővítették repertoárjukat. Akadt hely, ahol tyúkot ugyan nem, de fáskamrát találtak, s nem voltak restek zsákjaikkal ötször fordulni, hogy a szépen felhasogatott hét mázsa fát hazafuvarozzák. Az egyik udvarról rotációs kapát, a másikon levő műhelyből asztalosszerszámokat loptak el, az utcán álló teherautót pedig a ponyvaköteleitől szabadították meg. A technika, sőt a zene is érdekelte őket, a Mezőgép raktárában trafók, kábelek, elektromos alkatrészek tetszettek meg nekik, egy kíváncsiságból feltört gazdátlannak tűnő épületből pedig egy helyi zenekar teljes felszerelését: három elektromos gitárt és egy erősítőt lovasítottak meg.

A feljelentések nyomán a rendőrök végezték munkájukat, kérdezősködtek, helyszíneltek, nyomokat rögzítettek, még végül munkájukat siker koronázta. Egy alkalommal éppen helyszínelni mentek egy újabb tyúklopás ügyében, amikor felfigyeltek egy furcsa formájú zsákot cipelő férfira, s a nyomozóknak úgy tűnt, mintha tán a zsák is mozogna. Megnézték a zsákot, s láss csodát, tyúkokat találtak benne. Kiderült, hogy az illető éppen az imént vásárolta a tyúkokat, s pillanatok alatt az is, kitől. Innentől már gyorsan peregtek az események: Gyors házkutatás a nevezettnél, s máris megvolt a tettes. A "tárgyi bizonyítékok" - legalább hatvan lopott baromfi - szóra bírták a gyanúsítottakat, s szépen, sorban előkerültek az időközben már eladott értékek is. Az F. J. és T. L. elleni nyomozati anyag bőségesen elegendő lett ahhoz, hogy őket az ügyészség folytatólagosan elkövetett lopás és betöréses lopás alapos gyanújával előzetes letartóztatásba helyezze.

FARAKÁSBA BÚJT A KÉSES RABLÓ

Valószínűleg életében még nem volt olyan megrázó élményben része annak az idős tiszaböi párnak, mint március 22-én este nyolc óra körül, amikor a presszóból békésen hazafelé ballagtak. Egyszercsak egy négy fős fiatalokból álló társasággal találták magukat szemközt, amely egyik tagja odalépett hozzájuk, kést rántott, s fenyegető hangon pénzt követelt tőlük. Amikor bizonygatni kezdték, hogy nincs náluk egy fillér sem, a rémülettől még a szívverésük el-elállt, mert a pengét szorító ököl előrendült, s lecsapott. Szerencsére a kést kifordítva, így "csak" a hatalmas ökölcsapások zúdultak az idős férfi fejére. Aztán a sikertelenségen feldühödött támadó rugdosni kezdte magatehetetlenül kerítésnek dőlő áldozatát, majd az asszonyra zúdította haragját. Aztán az addig tétlenül szemlélődő társak is bekapcsolódtak a verésbe, szidalmak és ütlegek közepette követték a menekülni próbáló szerencsétleneket. Ki tudja, mi lett volna a vége, ha a bántalmazottak egy ismerősüknél nyitott kaput nem találnak, s nem kérnek segítséget. Miután azonban az ismerős erős testalkatú, magas férfi, a társaság jobbnak látta elkotródni, randalírozva, ablakot törve távoztak a helyszínről.

A sértettek másnap feljelentést tettek, s bár támadóikat nem ismerték, annyit el tudtak mondani, hogy a késest társai Mengyinek szólították, s ennyi a törökszentmiklósi nyomozóknak bőven elég volt, hiszen Mengyi,, azaz M. J. nagyon is régóta ismerős előttük. Igaz, hogy még fiatalkorú, de máris óriási bűnlajstroma van, a rendőröknek számtalanszor meggyűlt már vele a baja. Rablást, garázdaságot, többrendbeli betöréssorozatot, okirathamisítással való visszaélést tudhat már maga mögött, de mindezt ezidáig valójában büntetlenül megúszta. Korábban ugyan már "beutalták" a kalocsai fiúnevelő intézetbe, de onnan többször megszökött, nem bírtak vele, s végül az intézmény kijelentette, nem hajlandó fogadni. Jelenleg betöréses lopás miatt folyik ellene eljárás, ő azonban ennek ellenére szabadlábon, s tovább folytathatta áldatlan ténykedését.

Mivel M. J-nek már egyszer sikerült elmenekülnie az őrizetbe vétel elől, a nyomozók elfogására készülve minden eshetőséget számításba vettek. Ketten hátulról, ketten pedig elölről közelítették meg a házat, s még úgy sem sikerült igazán a meglepetés. A gyanúsított az egyenruhát meglátva kiugrott a hátsó ablakon, s a szomszédban egy farakás közé bújt magára is jócskán rakva fát. Úgy kellett onnan a rendőröknek kiszedni, akik a miklósi rendőrkapitányságra vitték, s őrizetbe vették. M. J. ugyan mindent tagad, de a gyorsan előkerült társak - akiket a sértettek azonosítottak - szívfájdalom nélkül terhelő vallomást tettek társukra. Igaz, ők viszont saját szerepüket próbálták tagadni, de nem sok sikerrel. Ellenük - szintén fiatalkorúak - csoportosan elkövetett garázdaság lesz a vád, M. J. ellen viszont rablási kísérlet, s a nyomozók nagyon bíznak abban, hogy a betörés és ez utóbbi bűncselekmény most már nyomós ok lesz a bíróság számára is, hogy egy időre megvédje a tiszaböieket a mindere képes bűnözőpalántától

RABLÁS A SZEMÉTTELEPEN

A bűnügyi tudósításokon edződött ember számára manapság már szinte nem is akad bűntény, amelynek hallatán igazán meghökkenve kapná fel a fejét. Idős embereket ölnek meg pársz forintért, nyílt utcán támadnak meg s rabolnak ki járókelőket, s vég nélkül lehetne sorolni a megdöbbentő, de sajnos lassan hétköznapivá váló eseteket. Az azonban, hogy a rabló egy szeméttelepen békésen guberálót pécézzen ki áldozatul, talán mégsem szokványos a bűnügyi krónikákban sem.

Az a kuncsorbai férfi sem gondolta volna, hogy rendőrségi ügy tragikus hősévé válik, aki a közelmúlt egyik szombat délutánján elhatározta, hogy megpróbál valami hasznosíthatót kikotorni a falu széli szeméttelep limlomai közül. Talán nem is lett volna semmi baj, ha célját gyalogosan közelíti meg, de nem így tett, a kényelmesebb kerékpáros közlekedést választotta. Megérkezése után eldűtötte a drótszamarat, s szisztematikusan nekikezdett a szemétkupacok átvizsgálásához. Nem zavartatta magát akkor sem, amikor egy szintén kerékpáros fiatalember érkezett a színhelyre, úgy gondolta, megférnek ott ketten is. Pár pillanat múlva azonban keservesen csalódnia kellett. A nála jóval erősebb testalkatú újonnan érkezett két hatalmas ökölcsapással mutatkozott be, majd nemes egyszerűséggel közölte, két biciklire van szüksége. A megrémült áldozat egy pillanat töredékéig megpróbált tiltakozni, de gyorsan belátta, nincs értelme az ellenállásnak. Elsiratta magában kétkerekűjét, s megalázva indult volna hazafelé, amikor váratlanul ismét két hatalmas ütést kapott, aminek eredményeként két fogától is örökre elbúcsúzhatott.

A támadó egykedvűen nézte a fogak eltűnését a szemétben, majd búcsú nélkül elkerekezett a két kerékpárral, a sértett pedig gyalogosan és véresen elindult a falu felé. Szerencséjére útközben összefutott a kocsival éppen arra járőröző körzeti megbízottal, akinek elpanaszolta bánatát, s támadójáról pontos személyleírást is adott. A rendőr rögtön Fegyvernekre vitte az orvoshoz, majd konzultált az ottani megbízottal, aki a személyleírás alapján rögtön tudta, kit kell keresniük. Kettesben indultak el T. L. fegyverneki lakos keresésére, aki apróbb bűncselekmények miatt ismert személyiség volt a fegyverneki megbízott előtt, s akit egyik rokonánál hamarosan meg is találtak. A gyanúsított nem is tagadott, egy másik rokonnál a kerékpár is meglett, magyarázat viszont a tett elkövetésének okára nem. Pontosabban annyi - ami már a szeméttelepen is elég indok volt -, hogy kellett neki a másik bicikli is. Hogy miért kellett négyszer ütnie, miért nem elégedett meg a zsákmánnyal, arra sem született válasz.

Arra viszont születni remélhetőleg hamarosan fog, hogy az őrizetbe vett, s rablás alapos gyanújával előzetes letartóztatásba kerülő T. L-nek mennyi "jutalom" jár kegyetlen tettéért.

HIRT

ALAPÍTVÁNY MOZGÁSSÉRÜLTEK MEGSEGÍTÉSÉRE

A Mozgássérültek Törökszentmiklósi Egyesületének 220 tagja közül helyzeténél fogva senki sincs irigylésre méltó helyzetben. Mindannyiuk közül a legszomorúbb sors részese mégis az a 17 éves fiatalember - Pusztai Péter -, aki izomsorvadásban szenved, s betegségének lassítása is nagyon sok pénzt felemésztő gyógyszerekkel és kezelésekkel lehetséges. A rajta és szülein való segítés szándéka vezette az egyesület vezetőit, amikor "KAPOCS A MOZGÁSSÉRULTEK MEGSEGÍTÉSÉRE" névvel, külső támogatók megnyerésével alapítványt hoztak létre.

Az alapítvány célja a mozgássérültek segítése, támogatása, különös tekintettel:

- a halmozottan fogyatékos, hátrányos körülmények között élő mozgássérültek szociális segélyezésére
- és különösen nehéz anyagi körülmények között élő mozgássérültek segélyezésére
- a mozgássérült személyek társadalmi életbe való beilleszkedésének elősegítésére segédeszközök juttatásával
- a mozgássérültek általános életkörülményeinek javítása érdekében rendezvények szervezésére, azok támogatására, segítésére

Az alapítványt a Megyei Bíróság 489-es nyilvántartási szám alatt nyilvántartásba vette, az alapítvány számláját 2917222 számlaszám alatt a Takarékszövetkezet kezeli. Az újság szerkesztőség kéri minden olvasóját, akinek az módjában áll, lehetőségeihez mérten az alapítvány számláján keresztül támogassa az egyesület nemes céljait.

SPORT * SPORT * SPORT

DIÁKOLIMPIA, KÉZILABDA

A kölcseys lányok bejutottak a megyei döntőbe

Március 16-án a mezőtúri Sportcsarnokban kézilabda megyei elődöntő zajlott, ahol a 3. korcsoportos (7-8. osztályos) lányok küzdöttek a döntőbe jutásért. Törökszentmiklóst a Kölcsey Ferenc Általános Iskola csapata képviselte. Ellenfeleik voltak: a mezőtúri Rákóczi és a karcagi Kovács Mihály Általános Iskola csapata.

A sorsoláskor lányaink a 2-es sorszámot húzták, így az első két meccset ők játszották. A házigazda mezőtúriak ellen végig vezettek, a karcagiak viszont mindjárt az elején két gólos előnyre tettek szert. A kemény küzdelemben a Kölcseysek behozták kezdeti hátrányukat, sőt a későbbiekben folyamatosan vezettek. Mindkét meccsüket megnyerték, így bejutottak a május elsején megrendezésre kerülő döntőbe. Addig is edzőmérkőzésekkel és keményebb edzéssel kívánják gyarapítani felkészültségüket, állóképességüket.

A csapat edzője Kiss Ferenc, tagjai: Benedek Ildikó, Nikolics Melinda, Tóth Andrea, Görömbei Andrea, Bognár Edit, Jancsó Zsanett, Kállai Alexandra, Líbor Szilvia, Kelemen Gitta, Hegedűs Éva, Forgó Krisztina, Busai Tímea, Boda Henrietta és Matúz Gabriella

Eredmények:

Tmiklós - Mezőtúr	19:14
Tmiklós - Karcag	18:10
Mezőtúr - Karcag	20:16

Végeredmény:

I. Törökszentmiklós

II. Mezőtúr

III. Karcag

Sz. Zs.

***

A FIÚK IS DÖNTŐBE VEREKEDTÉK MAGUKAT

Reálisan gondolkodva azt várná az ember, hogy az ősszel nyolc korcsoportban megkezdődött megyei kézilabda diákolimpia egymás után következő körei egyre nehezebb erőpróba elé állítják a lépésről lépésre továbbjutó csoportokat. Nos, a realitásokat megcáfolni látszik a Kölcsey Általános Iskola III. korcsoportos (7-8. osztályos) fiú csapata, mert a március végén Mezőtúron lebonyolított megyei elődöntőn még simábban vette az akadályt, mint előzőleg a körzeti döntőn. Akkor - bár a gólaránya roppant meggyőző volt - egy pontot elhullajtott a bercsényisekkel szemben, most viszont egy szikra esélyt nem adott ellenfelei számára. Bár az ellenfelek közül küzdeni tudásából szép példát mutattak a szolnokiak, s igen fegyelmezett, tehetséges csapat benyomását keltették a nagyrészt hetedikesekkel felálló homokiak - akikkel, ha így fejlődnek, jövőre bizonyára komolyan számolni kell akár a megyei döntőn is - a kölcseysek játéktudásban messze kimagaslottak a mezőnyből, s magabiztos, fölényes győzelmeket arattak. A mezőtúri házigazdák ezúttal akaratukon kívül igen gáláns házigazdáknak bizonyultak, s igazán komoly erőpróbára egyetlen vetélytársukat sem kényszerítették.

Eredmények:

Homok - Szolnok Mátyás kir. Ált. Isk.	8-15
Mezőtúr, Rákóczi Ált. Isk. -Tmiklós, Kölcsey	8-29
Tmiklós, Kölcsey - Szolnok, Mátyás kir. Isk.	35-9
Homok - Mezőtúr, Rákóczi Ált. Isk.	20-16
Mezőtúr, Rákóczi Isk. -Szolnok, Mátyás kir.	11-21
Tmiklós, Kölcsey Ált. Isk. - Homok	30-7

Végeredmény

1. Törökszentmiklós, Kölcsey Ált. Isk.
2. Szolnok, Mátyás kir. Ált. Isk.
3. Homok, Általános Iskola
4. Mezőtúr, Rákóczi Úti Ált. Isk.

Az április 22-i megyei döntőbe a Kölcsey mellett a szolnoki Mátyás Király Ált. Isk. csapata jutott be.

A győztes csapat edzője: Bertán István

- P -

***

TISZA-KUPA TEKEFESZTIVÁL TÖRÖKSZENTMIKLÓSON

Nemzeti ünnepünk: március 15-e tiszteletére került sor az ötéves versenyprogram beindítására. A Magyar Technikai és Tömegsportklubok Szövetsége Jász-Nagykun-Szolnok Megyei Szövetsége és Törökszentmiklós Városi Vezetősége felhívására hat város hét csapattal nevezett: Debrecen, Békéscsaba, Szentes, Mezőtúr, Jászberény, Törökszentmiklós és a MEZŐGÉP RT.

A résztvevők száma 40 fő volt. A verseny 60 vegyes gurításból, egyéni és csapatverseny formájában, remek hangulatban, baráti légkörben zajlott szerdán reggel 7-től 15 óráig.

A Megyei Elnökség jóvoltából a versenyzők szövetségünk emblémájával díszített pólót kaptak ajándékba. A rendező MEZŐGÉP Tekeklub a díjazottak részére gyönyörű kivitelű serlegeket rendelt meg, a vele járó érmekkel és oklevelekkel együtt.

A díjkiosztó a Park Étterem emeleti részén történt. Ezután kitűnő ebéd következett, ami a MEZŐGÉP Tömegsportklub ajándéka volt minden résztvevő számára. A díjakat Berecz Lajos megyei ügyvezető elnök adta át a helyezetteknek.

Eredmények:

Egyéni:

1. Nádas István (Törökszentmiklós TTSK)	246 fa
2. Pállfi Gyuláné (Békéscsaba TTSK)	235 fa
3. Pintye Sándor (Törökszentmiklós TTSK)	235 fa
4. Mészáros Károly (Törökszentmiklós Mezőgép)	234 fa
5. Futó Ferenc (Törökszentmiklós TTSK)	232 fa
6. Dombóvári Attila (T.miklós Mezőgép)	228 fa

Csapat:

1. Törökszentmiklós TTSK: 1137 fa.
Csapatvezető: Futó Ferenc.

Tagjai: Nádas István, Szöllősi István, Pintye Sándor, Futó András,

2. Törökszentmiklós MEZŐGÉP Klub: 1088 fa.
Csapatvezető: Dombóvári Dezső.

Tagjai: Dóra Sándor, Dombóvári Attila, Mészáros Károly, Kis Zoltán.

3. Szentes TTSZ: 1061 fa
Csapatvezető: Vígh Ferenc

Tagjai: Kemenesi Csaba, Szabó László, Szabics Imre, László Imre.

4. Mezőtúr Tűzoltóság Tömegsportklubja: 1054 fa.
Csapatvezető: Vecsei Antal

Tagjai: Márki Károly, Szabó Ferenc, Trinyik Zoltán, Szegedi Ferenc.

5. Debrecen Petőfi Tömegsportklub: 1001 fa.
Csapatvezető: Halász Lajos.

Tagjai: Vass István, Szilágyi Zoltán, Nagy András, Varga Árpád.

6. Gépszolg. Jászberény, Vállalk. Klubja: 995 fa.
Csapatvezető Polgár József.

Tagjai: Bézi Lajos, Nádas Zsolt, Hanacsek József, Polgár László.

7. Békéscsaba Városi Tömegsportklub: 955 fa
Csapatvezető: Frontó András.

Tagjai: Ruff Lászlóné, Pagonyi Istvánné, Pállfi Gyuláné, Filyó László.

A MEZŐGÉP Tömegsportklub által felajánlott "LEGSPORTSZERŰBB CSAPAT" díját Békéscsaba nyerte, mert hölgyei merték vállalni a férfi-mezőnyben való szereplést. Az eredmények láttán nem is akármilyen módon, mivel Pállfi Gyuláné második helyen végzett.

A jó hangulatú versenynap után megszületett a döntés, amelynek jelszava: JÖVŐRE ISMÉT UGYANITT!

Hajnal Jné

TAVASZODÓ

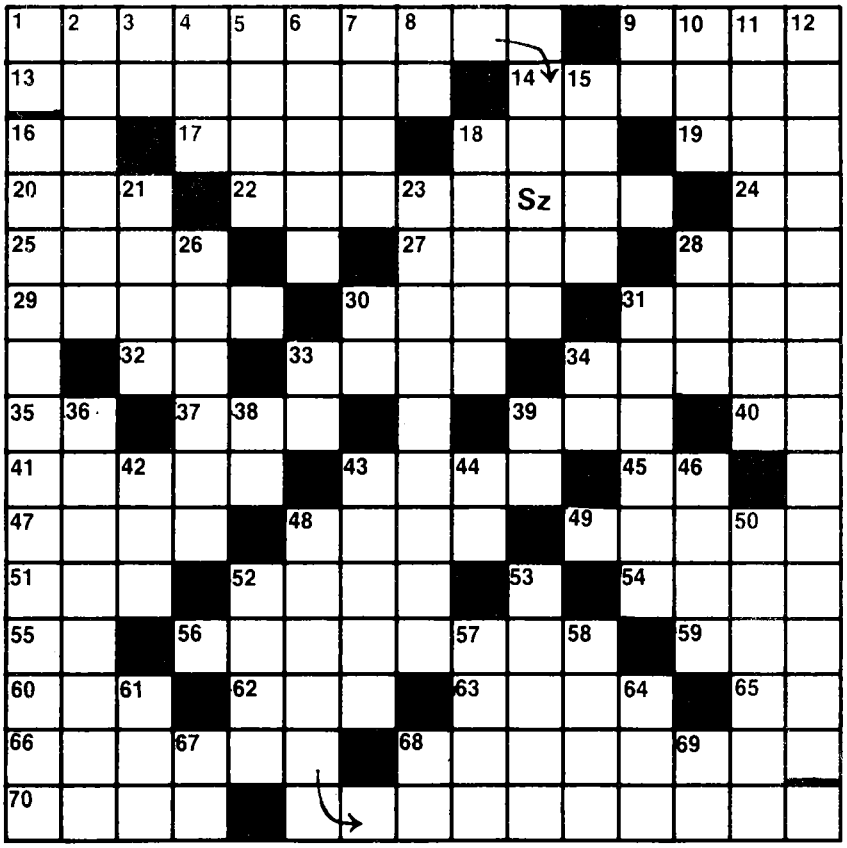

VÍZSZINTES: 1. Tompa Mihály hangulatos verséből idézünk; az első rész (zárt betűk: E,R). 9. Az USA tagállama. **13.** Kender és len kórójának hulladéka. **14.** Finom gyapjat adó juh. **16.** A központban van! **17.** Férfinév. **18.** Gyülékony sárga elem. **19.** Nyílás. **20.** Zúdít. **22.** Játék francia kártyával, névelővel. **24.** Némán vési! **25.** Keskeny vágányú gazdasági vasút. **27.** Körülvesz. **28.** A Kara-tengerbe ömlő szibériai folyó. **29.** Angol tengerész, tengeri átjárót neveztek el róla (Francis, 1540-1596). **30.** Új kelmét vízbe márt. **31.** Csavart szarvú antilop. **32.** Kemence része! **33.** A sirály rokona. **34.** Nincs semmi a tekintete útjában. **35.** Lobogó foszlánya! 37. Gyulladás. **39.** Mellette tárták fel Gorsium romjait. **40.** Vas megyei helység. **41.** Varrómozdulat. *43.* Fürge hüllő. **45.** Súlyarány, röviden. **47.** Ropogósra sült. **48.** Vigyáz rá. **49.** Olimpiai bajnok kenus (János). **51.** Város Baskíriában. **52.** Svájci festő, grafikus (Paul, 1879-1940). **54.** Brazília tagállama. **55.** Szólít, népiesen. **56.** Kétséges. **59.** Taszít. **60.** Árufuvarozási Nemzetközi Egyezmény. **62.** Mi több! **63.** Folyó Franciaország nyugati részén. **65.** A túlium vegyjele. **66.** Fiókba rak. **68.** Képzelőerő. **70.** Nagyon igyekszik.

FÜGGŐLEGES: 1. En passant, röv. **2.** Tó Kínában. **3.** Mozi egynemű betűi. **4.** Ulan...; burját-mongol város. **5.** Vezényszó a huszároknál. **6.** Sportöltözet. **7.** Veszprém megyei város. **8.** Mintadarab! **9.** Ősi sumér város. **10.** Kamionfelirat. **11.** Családi ünnepség, névelővel. **12. Az idézet második része (zárt betű: L): 15.** Zoológus, az MTA tagja (Géza, 1842-1919). **16. Az idézet befejező része (zárt betű: E). 18.** elegyít. **21.** Angol közúti villamosvasút. **23.** Egy terület flórája. **26.** Tuskó szétfeszítése. **28.** Annál messzebb. **30.** Az arzén vegyjele. **31.** Eltávolít a középiskolából. **33.** Rádiótelefon betűjele. **34.** Betű kiejtve. **36.** Alifás telítetlen szénhidrogének. **38.** Kirgiz város. **39.** Tokaj-Kupa, röv. **42.** Cégrövidítés. **43.** Nagy, angolul. **44.** Római kettes. **46.** Érett gabonát levág. **48. Az idézet harmadik része (zárt betűk: K, Ö, D). 50.** Robbanóanyag. **52.** Kossuth-díjas szobrász (István). **53.** Angolszász súlyegység. **57.** Északi férfinév. **58.** Becézett női név. **61.** Baszk szeparatista szervezet. **64.** Vasabroncs fakerékre. **67.** Cserépdarab! **68.** Zenei hangok. **69.** Szövegrészlet!

A VÁROSI MŰVELŐDÉSI KÖZPONT 1995. ÁPRILIS HAVI PROGRAMJA

Április 22.	10 óra	Lusztig György bioenergetikus tanácsadással egybekötött rendelése
Április 24	16.30 óra	Hogyan működik a kézrátétes gyógyítás Előadó: Lusztig György bioenergetikus
Április 26.		Új Néplap Fórum
Április 27.		Rákellenes hónap keretében RÁKSZŰRÉS Dr. Gálicz Gabriella onkológus
Április 29.	14.00 óra	Játékos teadélután a Nagycsaládosok Egyesületének

ÁLLANDÓ CSOPORTOK:

hétfő	10.00 óra	Anyák klubja
	13.00 óra	Mozgássérültek Egyesületének fogl. (páratlan héten)
	14.00 óra	Kézimunka-szakkör
	14.00 óra	Fazekas szakkör
	16.30 óra	Életmód klub
		Origami klub
		Gyöngyfűző műhely
	18.00 óra	Aerobic
	19.30 óra	Kondicionáló torna
kedd	14.00 óra	Nyugdíjas klub (páratlan héten)
	15.00 óra	Táncklub
	15.00 óra	Nintendó klub
	16.30 óra	Ezoterikus tanulókör (páratlan héten
	18.00 óra	Kung-fu
	18.00 óra	Nonsense együttes próbája
szerda	14.00 óra	Volt Hadifoglyok összejövetele (minden hó első szerda)
	15.00 óra	Sakk-kör
	14.30 óra	Képzőművészeti szakkör
	14.00 óra	Esély- gyógyult rákbetegek klubja (minden hó utolsó szerdája)
	15.00 óra	Néptánciskola felső tagozatosak
	16.30 óra	Néptánciskola alsó tagozatosak
	18.00 óra	Nonsense együttes próbája
	16.00 óra	Pieta- özvegyek klubja (1. és 3. hét)
csütörtök	15.30 óra	Egészség-jógatanfolyam gyerekeknek
	16.30 óra	Egészség-jógatanfolyam felnőtteknek
	17.00 óra	Fehér Csillag cigány folklór együttes
	18.00 óra	Aerobic
	19.30 óra	Kondicionáló torna
péntek	15.00 óra	Sárkány ébredése - mesejátszók
	15.00 óra	Nintendó klub
	15.00 óra	Ifjúsági klub
	16.00 óra	Modellező klub
	18.00 óra	Miklós Néptáncegyüttes
	18.00 óra	Kung-fu
szombat	9.30 óra	Kézműves műhely
	10.00 óra	Big Botton együttes próbája

KIÁLLÍTÁSOK:

Április 20. - Május 10-ig Németh Rudolf fotokiállítása

VÁSÁROK:

Április 10.	9-17 óráig	Cipővásár
Április 12.	9-17 óráig	Fáncsi Durcsi kilós ruhavásár
Április 13-14.	9-18 óráig	Virágvásár
Április 19.	9-17 óráig	Fáncsi Durcsi kilós ruhavásár
Április 28.	8-17 óráig	Cipővásár

HALOTTAINK

Karsai Jánosné Pató Rozália 82 éves; Kökény Szidónia 59; Fekete Béla 49; Szabó Bálintné Szabó Irma 69; Mező Lászlóné Hajnal Róza 54; Bacsa András 87; Cs. Szabó Illésné Molnár Erzsébet 74; Varga Istvánné Urbán Ilona 86; özv. Tóth Sándorné Papp Ilona 65; Gulyás Sándor 68; Békési Sándor 58; Fehér István János 41; özv. Pintér Józsefné Boda Margit 80; Bajnóczki Ernő 48; id. Széna József 87; Bóka József 69; Fehér Katalin Csilla 4 hónapos; Bana Istvánné Antal Margit 60; id. Hoppál Sebestyénné Szécsi Rozália 87; özv. H. Tóth Istvánné Somogyi Margit 85; Barta Szilveszter 80; Turi Béláné Szabó Erzsébet 55; Tivadar Ferenc 86; Kapás Mihály 71; Dobler Pál 70; Dr. Cseresnyés Kolos 76; Antal Béla 62; Nagy Márton 80; Mészáros Lajosné Kürthy Aranka 76; Deák Lajosné Sáfrány Julianna 82; Kovács Mártonné Bangó Irén 83.

NYUGODJANAK BÉKÉBEN!

GYÓGYSZERTÁRI ÜGYELET

Április 1-2.	15/66	Almásy út 2.
Április 8-9.	15/66	Álmásy út 2.
Április 15-16-17.	15/66	Almásy út 2.
Április 22-23.	15/66	Almásy út 2.
Április 29-máj1.	15/66	Almásy út 2.
Május 6-7	15/67	Kapisztrán út

Törökszentmiklós és Vidéke Független Közéleti Lap
Szerkesztőség: Törökszentmiklós, Kossuth út 135. ☎: (56) 390-013
Levélcím: 5201 Törökszentmiklós, Pf.:100
Főszerkesztő: Pásztor Gábor

Kiadásért felelős:
Törökszentmiklós és Vidéke Újság Alapítvány
ISSN 0866-1839
Készült a MEZOPRINT Reklámiroda gondozásában
Törökszentmiklós, Táncsics út 62. ☎: (60) 387-199
Tervezőszerkesztő: Nagy János