Törökszentmiklós és Vidéke

35,- Ft VI. évfolyam 5. szám 1995. május 19. Független közéleti lap

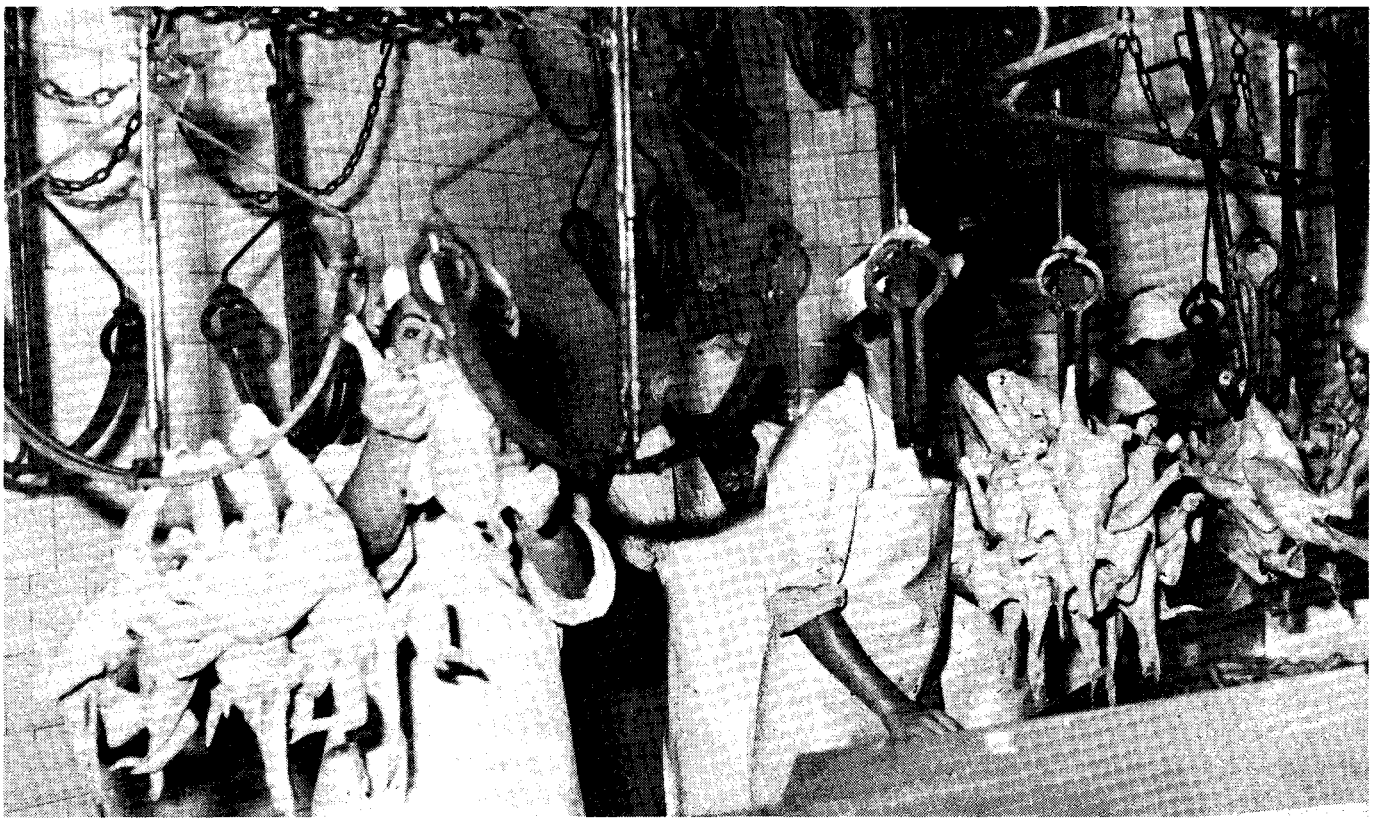

Új tulajdonos a Barneválnál, aminek a neve nem is Barnevál hanem ConAvis

Megy a csirke vándorútra...

TORGYÁN A PÓDIUMTEREMBEN

VOLT EGYSZER EGY HORGÁSZVERSENY

Bemutatkozik a Törökszentmiklósi Horgászegyesület

ÖNKORMÁNYZATI HÍREK

Négy diák kézilabdacsapatunk az országos elödöntöben

MIKLÓSRÓL INDULT NÉPITÁNCOS A FELKELÕ NAP ORSZÁGÁBAN

ÖNKORMÁNYZATI HÍREK

Április 27-én maratóni, majd a másnapba nyúló ülést tartott a képviselőtestület. A tizenegy napirendi pont között több olyan is szerepelt, amely megvitatása közel vagy több, mint két órát vett igénybe, minden jelentős kérdésnek mégsem sikerült pontot tenni a végére. A képviselők elfogadták a város környezetvédelmi helyzetének, javításának lehetőségeiről szóló előterjesztést, a helyi népszavazásról és népi kezdeményezésről szóló rendeleti javaslatot, határozatot hoztak a víz- és csatornamű-szolgáltatás önkormányzati üzemeltetéséről, az Önkormányzat Szervezeti és Működési Szabályzatáról szóló rendelettervezet napirendjét viszont a számtalan módosító javaslat miatt el kellett napolni.

VÁROSI ÜZEMELTETÉSBEN A VÍZ- ÉS CSATORNASZOLGÁLTATÁS

A legnagyobb horderejű kérdés, amelyben a képviselőknek dönteniük kellett, a víz- és csatornaszolgáltatás jövőbeni módja volt. Mivel az 1993-ban, három évre alakult hatvanhat települést tömörítő Jász-Nagykun-Szolnok Megyei Víz- és Csatornamű RT. működése 1995. december 31-ével véget ér, a részvénytársaság ügyvezetése korábban ajánlatot tett az önkormányzatok részére az RT. jogutódlással való megszüntetésére és vagyonmegosztására.

Mivel Szolnok hat más településsel egyetemben bejelentette önálló régiós kft-vé történő átalakulását, a további ötvenkilenc településnek célszerű volna összefognia az átalakulás soráni saját érdekeik érvényesítése érdekében. Törökszentmiklós számára két alternatíva merült fel: vagy önállóan, városi szinten látja el a szolgáltatásokkal kapcsolatos feladatokat, vagy - éppen az érdekek érvényesítése érdekében - a környező kistelepülésekkel - Tiszatenyő, Kengyel, Örményes, Kuncsorba, Tiszapüspöki, Tiszagyenda, Tiszabő - összefogva a régiós üzemeltetési formát választja. Az érintett kistelepülések - amelyek számára az önállósodás sok veszélyt rejt magában - jelezték, hogy ez utóbbi megoldás volna számukra kedvező, s szeretnének egy Törökszentmiklós központú régióhoz kapcsolódni. A helyi vízmű üzemigazgatója, Szikszai Lajos az önkormányzat felkérésére elemzést készített, melyben a lehetséges két üzemeltetési formát - önálló, városi, ill. regionális - állította szembe gazdasági oldalról, s megállapította, hogy régiós működtetés esetén a tevékenység kisebb veszteséggel végezhető. Ugyanakkor azonban több településen olyan fejlesztési feladatok váratnak magukra, amelyek anyagi szempontból a város számára kérdésessé tették az együttműködés pozitív voltát.

A több, mint két és fél órás vita után, mely során mindkét változat mellett és ellen érvek és ellenérvek sokasága hangzott el, a testület az önállóság mellett döntött, s határozatot hozott, mely szerint a város 1996. január elsejétől a víz- és csatornamű-szolgáltatást önálló Víz- és Csatornamű Kft. formájában kívánja üzemeltetni, s a kft. induló vagyonát a megyei részvénytársaság 1995. december 31-i zárómérlegében szereplő, Törökszentmiklóst megillető vagyonrész képezze. A képviselő-testület egyúttal felhatalmazta Szegő János polgármestert, hogy a részvénytársaság soron következő közgyűlésein a fenti döntés értelmében képviselje városunk érdekeit.

NEM MEGFELELŐ ÜTEMŰ A BÉRLAKÁSOK ÉRTÉKESÍTÉSE

A Gazdasági, Ellátó és Vagyonkezelő Iroda tájékoztatót készített a képviselő-testület számára az önkormányzat tulajdonában lévő lakások értékesítésének helyzetéről és tapasztalatairól. Az írásos anyag emlékeztetett arra a tényre, hogy az 1994. évi közmeghallgatáson több bérlő panaszát fejezte ki a Castrum Kft. értékbecslésének megalapozatlanságával kapcsolatosan, túlságosan magasnak ítélte a kft. szakértői által megállapított forgalmi értéket. A panaszokat az iroda jegyzőkönyvezte és továbbította a szakértők felé, akik helytállónak tartották korábbi szakvéleményüket, s az általuk megállapított árakat nem tartották szükségesnek megváltoztatni. Válaszként az egyes bérlők problémáit felvállalva megalakult a Lakásbérlők Egyesületének Törökszentmiklósi Szervezete, amelynek érdemi eredményt ugyan nem sikerült elérnie, de tevékenységének közvetett hatásaként az elmúlt év őszéig csak kevesen nyújtották be vételi szándékukat.

Év vége felé és 95 elején - eredetileg a vonatkozó törvény értelmében 1995. márc. 31-ig lehetett bejelenteni a vételi szándékot - a bejelentések száma nőtt, s március 31-ig a vételi joggal rendelkező 355 lakos közül 273 jelentette be vételi szándékát. Így az önkormányzat 1994. május 2-i rendelete - amely értelmében az 1995. március 31-ig vételi jogukat be nem jelentő bérlők lakbére április 1-jétől 100%-kal emelkedett - csak 82 bérlőt érint, akiknek az Országgyűlés hosszabbító törvénye értelmében november 30-ig még lehetősége van vételi igénye bejelentésére.

A statisztika azonban csalóka, mert igaz ugyan, hogy 273-an bejelentették vételi szándékukat, de 1995. április 15-ig közülük mindössze 39-en vásárolták meg a

bérleményt, a többség feltételezhetően taktikázik még. Mivel - elsősorban az infláció miatt - a késedelmes értékesítések az önkormányzat számára anyagi veszteséget jelentenek, a testületi ülésen egy újabb komoly lakbéremelési rendelet meghozatalának lehetősége is felmerült, amely immár minden bérlőt érintene függetlenül attól, hogy vételi szándékát bejelentette vagy sem.

A JÁSZKUN VOLÁNÉ A BUSZPÁLYAUDVAR HASZNÁLATI JOGA

Mivel az 1988-ban felépült autóbusz-pályaudvar a Városi Tanács és a Jászkun Volán Közlekedési Rt. jogelődjének közös beruházásában épült, amelyhez a Volán 3 millió forintot biztosított, s a teljes berendezést saját költségvetéséből valósította meg, a pályaudvart a Tanács a Volán kezelésébe adta. Erről a felek között írásos megállapodás is született, a vállalat viszont a kezelői jog bejegyeztetését elmulasztotta, s így az ingatlan tulajdonjoga az önkormányzati törtvény értelmében az önkormányzatra szállt.

Miután 1989 óta is a Volán RT használja és üzemelteti a pályaudvart, a szükséges karbantartási és egyéb munkákat is saját költségén végzi, az építmény és környezete pedig más célra nem használható, a képviselő-testület határozatot hozott, mely szerint az ingatlan használati joga - kivéve az épületben lévő büfét, melyre az önkormányzat kötött bérleti szerződést, s a bérleti díj a továbbiakban is őt illeti meg - ingyenesen és öt évre szólóan a Jászkun Volán Rt javára kerüljön bejegyzésre. A szerződő felek a használati jog biztosításának feltételeit külön megállapodásban rögzítik.

VAN MÉG JAVÍTANIVALÓ KÖRNYEZETVÉDELMÜNKÖN

A képviselők a testületi ülésen megvitatták a Műszaki Iroda előterjesztését városunk környezetvédelmi helyzetéről és javításának lehetőségeiről. Az előterjesztés megállapítása szerint - ezt bizonyítják a Környezetvédelmi Felügyelőség minimális összegű bírságtételei is - a város területén lévő üzemek működése során a környezetszennyezés az utóbbi években nem volt jelentős, az üzemek környezetszennyezése ellen nem volt lakossági panasz. Nem történt bírságolás veszélyes hulladék, ill. zajvédelmi ügyekben sem.

Nehézségek mutatkoznak viszont a köztisztaság fenntartásában: a lakosok a szilárd hulladékot igen sok esetben a város különböző helyein - főleg az elhanyagolt, bozótos területeken - rakják le, az állattartásból származó hígtrágyát sem minden esetben az erre a célra kialakított helyekre hordják. 1994-ben egy hónap alatt 44 illegális szemétlerakó hely került felderítésre s felszámolásra, de újabb és újabbak kialakulásával sajnos hosszú távon kell még számolni. Az avar és a kerti hulladék égetése miatt több szóbeli bejelentés érkezik a Műszaki Irodához, s mivel ezekre általában a késő esti, ill. kora reggeli órákban kerül sor, a közterület-felügyelők a tetteseket csak ritkán tudják tettenérni.

Az önkormányzati környezetvédelmi rendelet állattartással kapcsolatos előírásainak megsértése miatt is sok a bejelentés, amelyeket az iroda minden esetben ellenőriz, előfordult már, hogy az állattartást megtiltotta, korlátozta az állatlétszámot, kötelezte az állattartót megfelelő, zárt trágyatároló készítésére. Az állattartással kapcsolatos ügyekben rendkívül nehéz a döntések meghozatala, hiszen sok esetben az állattartóknak ez az egyetlen jövedelme, vagy alacsony jövedelmük kiegészítésére nagy szükségük van az állattartásra. A tapasztalatok szerint ezeket az ügyeket hatósági úton csak úgy lehet megnyugtatóan rendezni, ha az érintett szomszédok kölcsönösen hajlandók egymás kérésének a lehető legnagyobb mértékben eleget tenni.

A Műszaki Iroda a környezetvédelem javítása érdekében javasolta minden év tavaszán az illegális szemétlerakóhelyek felderítését és felszámolását, a város belterületén lévő gazos, bozótos helyek rendbetételét, a szeméttelepekre vezető utak használhatóvá tételét, s a képviselők is több hasznos javaslatot tettek a viszonyok javítása érdekében.

MÉGIS RÉGIÓS ÜZEMELTETÉSI FORMÁBAN A VÍZ- ÉS CSATORNASZOLGÁLTATÁS

Lapzárta után, május 11-én rendkívüli ülést tartott a képviselő-testület. A napirenden egyetlen téma szerepelt: a víz- és csatornamű-szolgáltatás mikéntjének újbóli megvitatása, amelyre azért került sor, mert az előző ülésen döntéshozatal óta új, rendkívül fontos momentum merült fel. A csatlakozni kívánó települések önkormányzatai egyértelműen jelezték, hogy a településüket érintő fejlesztési feladatok megoldását nem Törökszentmiklóstól várják el, azokat saját erőből, anyagi lehetőségeik ütemében kívánják megvalósítani. Mivel ezen kérdés tisztázódása után a közösködést a felek kölcsönösen előnyösnek találták, a képviselők felülbírálták korábban hozott döntésüket, s határozatot hoztak a víz- és csatornaszolgáltatás regionális kft-ben történő üzemeltetéséről.

Pásztor

"Szép magyar beszéd"

Kazinczy szépkiejtési verseny

A Művelődési és Közoktatási Minisztérium, valamint a Kazinczy-díj Alapítvány évente meghirdeti a tanulóifjúság egészére kiterjedő "Szép magyar beszéd" versenyt azzal a céllal, hogy hozzájáruljon az anyanyelvi kultúra iskolai programjának támogatásához. A 10-14 éves korosztály körében a verseny segítséget nyújt abban, hogy szebben, jobban fejezzék ki mondanivalójukat és helyesen beszéljenek magyarul.

A törökszentmiklósi és a környékbeli általános iskolák tanulói ez évben április 19-én a Városi Könyvtárban mérték össze tudásukat. A versenykiírás szerint egy kötelező és egy szabadon választott szöveget olvastak fel.

A zsűri tagjai voltak: Dr. Fehér Imre, Kelemen Béláné és Szecsei István, akik mindhárman magyar nyelv- és irodalom szakos középiskolai tanárok. A verseny végén Dr. Fehér Imre, a zsűri elnöke értékelte a teljesítményt.

Helyezések:

5-6. osztályosok:

I. Gazsó Györgyi (Fegyvernek Dózsa Gy. Iskola)
Felkészítő tanár: Fehér Márta

II. Sajtós Judit (Ref. Ének-Zene Tag. Iskola)
Felkészítő tanár: Földszéki Gyuláné

III. Banka Csilla (Hunyadi úti Iskola)
Felkészítő tanár: Kisné Somody Emese

7-8. osztályosok:

I. Dull Szilvia Judit (Hunyadi úti Iskola)
Felkészítő tanár: Dr. Fehér Imréné

II. Fülöp Melinda és Balogh Anna (mindketten a Ref. Ének-Zene Tag. Isk. tanulói)
Felkészítő tanáraik: Kovács Ilona és Fehérné Kovács Ilona

Az országos döntőbe a 7-8. osztályosok korcsoportjában I. helyezést elért Dull Szilvia Judit jutott. Mindkét korcsoportban az I-III. helyezettek az oklevél mellett könyvjutalmat is kaptak, amelyet az MSZP Városi Szervezetének támogatása tett lehetővé.

Szűcs Zsuzsa

Versmondó verseny a Városi Könyvtárban

A Költészet Napja alkalmából versmondó versenyt szerveztek a Városi Könyvtárban április 10-én a városi és környékbeli általános iskolák tanulói számára. A jelentkezők száma meghaladta a harmincat, ezért két helyszínen zajlott a megmérettetés.

A könyvtár gyermekrészlegében az 5-6. osztályosok teljesítményét három tagú zsűri értékelte, melynek elnöke Mezei Lászlóné igazgatóhelyettes, tagjai pedig Bukta Éva és Demjén Gizella voltak. Az értékelésnél fő szempontként vették figyelembe az egyéniséghez illő versválasztást és a feldolgozást, de a szöveghűség és az előadás módja is sokat számított a helyezések eldöntésében.

Eredmények:

I. Rab Krisztina (T.miklós Hunyadi)

II. Gazsó Györgyi (Fegyvernek)

III. Rédai János (Kuncsorba)

Külön könyvjutalomban részesültek:

Molnár Zsuzsanna (T.miklós Kölcsey)

Koncz Mária (T.miklós Ref. Ének-Zene Tagozatos Iskola)

Kotró Noémi (T.miklós Ref. Ének-Zene Tagozatos Iskola)

A 7-8. osztályos tanulók versenyére az olvasóteremben került sor. A zsűri elnöke Szabó Antal gimnáziumi tanár, tagjai Dr. Fehér Imréné és Batáné Máté Mária voltak. Az értékelés itt is hasonló szempontok figyelembevételével történt. A versenyzők "érettebb" kora és rutinja azt bizonyította, hogy a magasabb követelmények ellenére is megállták helyüket a versmondók.

Eredmények:

I. Gubán Edina (Tiszatenyő)

II. Hunyadi Mária (Tiszatenyő)

III. Polgár Marianna (T.miklós Kölcsey)

Külön könyvjutalmat kaptak:

Sávai Szilvia (Kuncsorba)

Olajos Györgyi (Fegyvernek)

Valamennyi résztvevő emléklapot kapott a verseny emlékére. A zsűri megállapítása szerint komolyan készültek versmondásból. Segítették őket ebben a felkészítő tanárok: Soós Kálmánné, Kisné Somody Emese, Szatlóczky Edit, Fehérvári Istvánné, Balázs Margit, Levai Mária, Töltszéki Gyuláné, Kovács Jánosné, Sallai Károlyné, Borbíróné Fábián Ida, Lévai Mária, Molnár Imréné és Vízi Géza.

Szűcs Zsuzsa

Akik még ünnepelik április 4-ét

Megemlékezés a Református Temetőben

A Munkáspárt Városi Szervezete 1989 óta gondozza annak a száztizenhét szovjet katonának az emlékművét, akik a II. világháborúban városunk védelmében életüket adták. A Református Temetőben 25 évvel ezelőtt felállított emlékműnél április 4-én délelőtt 10 órakor megemlékezést tartottak.

Berecz Bálin, a szervezet városi titkára mondott köszöntőt, majd a kegyelet szavaival emlékezve felidézte az 50 évvel ezelőtt történt eseményeket. Beszédében hangsúlyozta, hogy április 4-e azért is fontos dátum a magyar nép életében, mert a fasizmus legyőzését jelenti. Bár ez a nap a rendszerváltás előtt piros betűs ünnepként szerepelt a naptárakban, mára feketére változott. A történelmi évfordulókat azonban nem változtathatjuk meg.

A Munkáspárt koszorújának és a szimpatizánsok virágainak elhelyezése után a résztvevők elindultak a II. világháborúban és az azt követő hadifogságban elhunyt magyar áldozatok emlékművéhez, ahol ismételten lerótták kegyeletüket.

Szűcs Zsuzsa

ZENÉRŐL - MINDENKINEK

"Nem lehet egészen boldog ember, akinek nem öröm a zene. Erre az örömre azonban tanítani kell az emberiséget, mert magától nem jut el odáig!" *(Kodály Zoltán)*

Azt hirdette, hogy az írással és olvasással együtt minden gyermeket meg kell tanítani a zenében rejlő szépség élményszerű befogadására. E cél szellemében tartották a Jász-Nagykun-Szolnok Megyei Zeneiskolák VII. hegedűversenyét Törökszentmiklóson április 21-22-én. Hét városból harminc növendék indult a nagy megmérettetésen, köztük négyen törökszentmiklósiak.

Szegő János polgármester nyitotta meg a rendezvényt, majd az első forduló számai hangzottak el. Utána Sárosi György, a debreceni konzervatórium tanára tartott előadást "A kezdők tanításának problémája" címmel. Bali Gábor III. éves zeneakadémiai növendék (Tátrai Vilmos tanítványa) hegedűestje zárta a programdús napot. Művészi játéka - Bánffy Richárd zongorakíséretével - maradandó élményt szerzett hallgatóinak.

A szombati, második fordulóban ismét összemérték tudásukat a gyermekek, majd izgatott várakozás után következett az eredményhirdetés. Öt korcsoportban tizenöt helyezést nyertek a tehetséges és lelkes kis versenyzők, köztük a törökszentmiklósi Patkós Balázs, aki a karcagi Barkóczi Titanillával osztozott az I. korcsoport első helyén.

A díjakat, ill. a többi szereplőnek készített oklevelet Sárosi György, a zsűri elnöke adta át.

Jutalom azonban nemcsak a szorgalmas növendékeknek járt! A legmagasabb pontszámot elért Karcagi Zeneiskola ajándéktárgyat kapott, oklevéllel pedig a jászberényiek, kisújszállásiak, mezőtúriak, szolnokiak, tiszafüredieck és törökszentmiklósiak érdemeit ismerte el a zsűri.

A kétnapos verseny végén Balázs Zsolt igazgató megköszönte a tanároknak a felkészítés óriási munkáját, a verseny összes közreműködőjének fáradozásait, s a Kodály Zoltán Zeneiskola nevében köszönetet mondott mindazoknak, akik támogatásukkal hozzájárultak a verseny megrendezéséhez.

Hajnal Jné

A "KÖRNYEZETKULTÚRA" HELYE ÉS SZEREPE AZ OKTATÁSBAN

A Jász-Nagykun-Szolnok Megyei Pedagógiai Intézet sorozatot indított "PEDAGÓGIAI MŰHELY" címmel. Első rendezvényükre április 27-én került sor a Kölcsey Ferenc Általános Iskola Ipolyi Arnold téri épületében, amikor a környezetkultúrával, mint alternatív tantárgy tanításával foglalkoztak.

Körmöndiné Giricz Irma megyei szaktanácsadó és Varga Mária tanítónők közös bemutató óráját követően - amelyen László Irén, a Szolnok Megyei Pedagógiai Intézet főmunkatársa és 18 vendég-nevelő is részt vett - remek kiállítást tekinthettünk meg, ami öt év anyagát öleli fel. Az iskola nevelőgárdája egy hétig dolgozott a megrendezésén, részletesen szinte fel se lehet sorolni a bemutatott tárgyakat. Néprajzi ihletések, a farsangolás kellékei, apró ajándékok szalmavirágból, ikebana, a papírhajtogatás és papírszobrászat "csodái", rongy- és csuhébabák, különféle bábok, hímestojások, textilfestés, nemezelés, szövés-fonás, gyapjúképek, agyagedények, megelevenednek a népmesék szereplői, gyermekdalok képei..., hogy csak nagyjából említsem a látottakat.

A program ifj. Szakál Károlyné igazgatóhelyettes előadásával folytatódott "A környezetkultúra személyiségfejlesztő hatása" címmel, majd közösen megbeszélték a tapasztalatokat. Ebben régebbi órarészletek videofelvételei is segítségükre voltak.

A délután különböző technikák elsajátításával telt. A nemezelés, tojásfestés, batikolás titkait leshették el az érdeklődők Reiff Aladárné, Tömösköziné Nagy Margit és Varga Mária nevelők ügyes keze nyomán.

- Mi a jelentősége a környezetkultúra tantárgy bevezetésének? - kérdeztem az igazgatóhelyettestől.

- Felmérhetetlen, amikor a 24. órában vagyunk a nép hagyományok megőrzéséhez. De van más jelentősége is.

Nagy szerepe van a személyiség fejlődésében, önismeretre, türelemre, segítőkészségre nevel. A közös munkavégzés megtanítja a gyerekeket önzetlenebbül figyelni a másikra, mindezek közben pedig fejlődik kézügyességük és fantáziájuk is.

- Kik részesülnek ebben a képzésben?

A környezetkultúra „alkotásai"

- Öt évvel ezelőtt csak a NYIK-módszerrel működő osztályokban vezettük be, de ma már része a hagyományos tantervű oktatásnak is több alsó tagozatos osztályban. A nevelők felkészüléséhez van tanmenet, megfelelő szakirodalom és tanfolyam végzésére is van lehetőség.

- Miért fordul elő mégis olyan kevés helyen a megyében?

- Több okból! Egyik, hogy nagy felkészülést igényel, másik a pénz! Az iskolák csak a szülők segítségével tudják oktatni ezt az anyagigényes tantárgyat. Köszönjük is pozitív hozzáállásukat!

A kiállítás mindeni számára nyitva áll egy jelképes belépő egész május hónapban.

Hajnal Jné

Az álom valósággá vált

Konditerem-avatás a Kölcseyben

A "Jó erőnlét-egészség" Alapítvány 1992-ben nemes célt tűzött maga elé: egy olyan kondicionálóterem kialakítását tervezték, amely alkalmas a gyógytestnevelés tanítására, emellett a felnőtteknek is lehetőséget nyújt egészségmegőrző, kondíciójavító tornára. Az elhatározást tett követte. A közel 5 millió forintos beruházást igénylő építkezés első ütemében beépült az öltözősor fölötti tetőtér, majd sor került a belső épületrész kialakítására. A kivitelező a Referencia Építőipari KFT volt, aki rugalmasan alkalmazkodott az árak emelkedéséhez, és a célt szem előtt tartva mindig a praktikus és olcsóbb megoldások közül választott.

Az ünnepélyes átadás április 5-én 17 órakor volt az iskola tornatermében, melyen jelen volt Kővári László, a Megyei Sporthivatal igazgatója, Sántha Albert alpolgármester, Hajik István városi sportfelügyelő, valamint vállalatok, Rt-k képviselői, szülők, nevelők és mindazok, akik anyagi támogatást nyújtottak az elképzelés megvalósításához.

Kóródi Béláné, az alapítvány kuratóriumának elnöke köszönetet mondott a támogatóknak, akiknek segítsége nélkül a konditerem nem épülhetett volna fel, majd meleg szavakkal ismerte el Takács Mária földrajz-testnevelés szakos, gyógytestnevelői diplomával is rendelkező tanárnő munkáját. Ő különösen sokat tett a cél megvalósítása érdekében, pályázatok elnyerésével és egyéb módon több millió forintot szerzett a kivitelezéshez, jó szervezőkészségének köszönhetően alakult ki az a társadalmi összefogás, amely lehetővé tette az előrehaladást.

A kuratórium elnöke végül átadta használatra a kondicionálótermet, amelyet az iskola nevében Ferencz Jánosné igazgató vett át. Ezután lehetőség nyílt az újonnan átadott helyiségek megtekintésére is. Az egyik teremben az iskola tanulói a gyakorlatban mutatták be a fekpadok, súlyzók, futópad és egyéb kondicionáló eszközök használatát, a hatalmas tükrökkel felszerelt másik teremben csinos lányok gimnasztikáztak. A tükörfal segíti a gyógytestnevelés tanításában a helyes testtartás elsajátítását, valamint a mozdulatok követését.

Van, aki csinálja, van, aki nézi

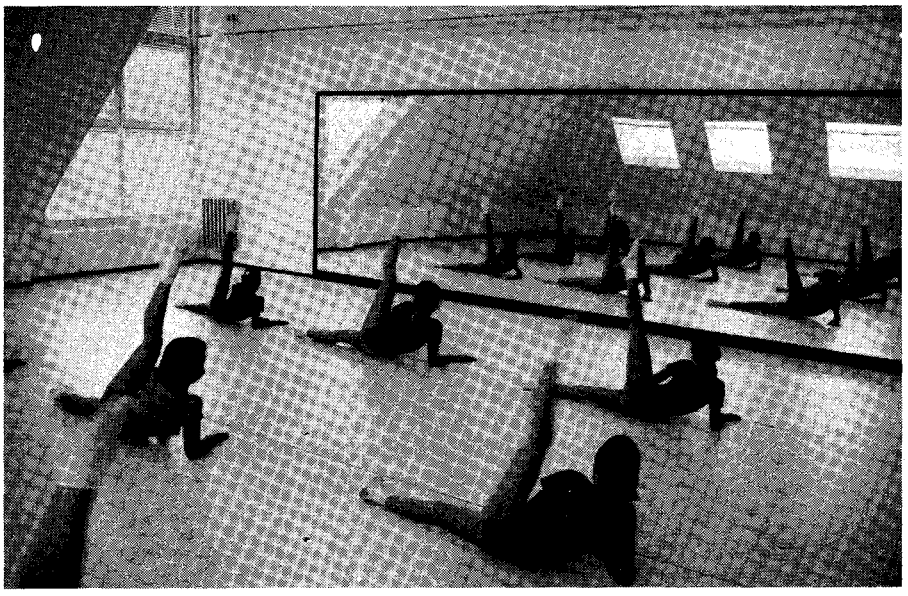

A hatalmas tükörben minden mozdulat megfigyelhető

Az évek óta tartó - a szűkös anyagi lehetőségek miatt hatalmas erőfeszítést igénylő munka eredményeként csökken a tornaterem túlterheltsége, hiszen a konditerem helyiségeiben is lehet tornaórákat tartani a jövőben. Az ötödikeseknek már nem kell nulladik órára járniuk, és a felsőbb osztályokban is csökken a számuk. Tanórák után a felnőttek is igénybe vehetik majd a kondicionálótermet - meghatározott összeg ellenében. Ezen túlmenően lehetőség nyílik speciális szakmai programok szervezésére és a megjavult feltételek kihasználásával a Diákolimpiákon elért jó eredmények fokozására.

Sok sikert kívánunk a további munkához!

Szűcs Zsuzsa

A FELKELŐ NAP ORSZÁGÁBAN

Közvetlenül a nagy földrengés után, január 23-án indult Japánba a BUDAPEST TÁNCEGYÜTTES, hathetes turnéra. Tagjai kissé szorongva foglalták el helyüket a hatalmas utasszállító gépen, ami az adott körülmények között teljesen értehető volt. Egyébként nagyon készültek erre az útra! Nemcsak műsorukkal, hanem a távoli ország különleges szokásainak tanulmányozásával is. Városunkból ketten utaztak az együttessel; mindkettőjük "bölcsője" egykor a MIKLÓS NÉPTÁNCEGYÜTTES-ben ringott. Egyikükkel: Herczegh Tímeával beszélgettem az életre szóló élményről:

- Hogyan bonyolódtak le a programok?

- Tudtuk előre, hogy a kint töltött napok úgymond "japán módra", vagyis zsúfolásig tele munkával fognak telni. Ebben nem is tévedtünk! A turné első felében majdnem minden nap színpadon voltunk. Szerencsére a társaság életerős és fiatal, így bírtuk a terhelést. Később lazult a program, mi pedig egyre rutinosabbak lettünk.

- Merre jártak a hat hét alatt?

- Tokióban és környékén töltöttük az első hetet, majd napi 100 km-es utazások következtek a sziget keleti partján dél felé. A térképen látható nagyobb városoknak szinte mindegyikében szerepeltünk: Nagoya, Osaka, Hirosima, Yokohama, Kyoto voltak újabb és újabb állomásaink. Ez utóbbira nagyon büszkék a japánok, a mi skanzenünkhöz tudnám hasonlítani. De eljutottunk Hokkaido szigetére is. Az ide vezető 9 órás hajóút nagy megpróbáltatás volt mindannyiunknak! Hatalmas viharba keveredtünk. Szerencsére, "kis" hajónknak a hatméteres hullámok meg se kottyantak! A többszáz km-es távolságokat repülővel tettük meg.

- Szeretnénk tudni valamit a műsorok fogadtatásáról!

- Az előadások 80%-át nők tekintették meg, mivel a férfiak este 20-21 óráig dolgoznak. Szerénytelenség nélkül mondhatom, hogy igen nagy sikerünk volt. Háromszor is visszatapsoltak bennünket. A fellépések után általában partikon vettünk részt, ahol ismét nagy tapssal és kedves mosollyal fogadtak bennünket. Jellegzetes hajlongásuk kezdetben idegen volt számunkra, azonban hamar megszoktuk, később pedig észre sem vettük, hogy már mi magunk is hajlongunk!

- Bizonyára furcsa étkezési szokásokkal is találkoztak

- Igen. A fogadásokon európai és keleti ételek egyaránt előfordultak, de vendéglátóink - szerencsére - nem sértődtek meg, ha nem kértünk a nekünk kissé szokatlan pácolt, nyers halból! Különben igen nagy lelkesedéssel rakták tányérunkra eledeleiket, poharunkat pedig egy percre sem hagyták üresen. Mindvégig pálcikával ettünk, ez - hazaérve - szinte hiányzott."

- Mint emberek, milyenek a japánok?

- Érzékenyek! Szeretik, ha elfogadják a szokásaikat, normáikat. Nagyon meg tudnak sértődni, ha nem tiszteljük azokat. Ilyenkor a mosolygós arc hirtelen "szamuráj-arc"-cá változik. Könyörtelen szigor ül ki rá. Furcsa volt számunkra például, hogy a szórakozás pontosan meghatározott ideig tartott. Amikor eljött az idő, abban a pillanatban végét vetették, mintha elvágták volna!

Barátságosak, szeretik a vendéget. Megmutatnak neki mindent, ami az életükhöz tartozik, azonban mégis idegenként kezelik. A belső tartózkodást megőrzik mindenkivel szemben. Nagy távolságtartás van a férfiak és nők között, ez még a házaspároknál is észrevehető.

- Milyennek találta odakint az életszínvonalat?

- Nagyon magasnak. Pénzük értékes, a családokban átlagosan ott a két autó, a háztartások gépesítettek.

- Mi volt legcsodálatosabb az utazásban?

- "A sapporoi havasok -15 C hőmérsékletéből megérkezni Okinawára, a pálmafák és a napfény szigetére."

- Mi tetszett legjobban a távoli országban?

- A tea-szertartások, a fürdők, az eladók viselkedése a boltokban, vendéglőkben. Meg az a kedvesség, ahogy parnapos betegségem alatt bántak velem.

- És legkevésbé?

- A kockaházak, a csúnya felhőkarcolók, az amerikanizálódás! (Előkészített ételek, dobozos vacsorák...) No, és a Sapporoban átélt földrengés!

Összefoglalva: Csodálatos volt az egész hat hét, még az utolsó percekben is tele meglepetésekkel!

Lejegyezte: Hajnal Józsefné

MAJÁLIS KÉT FRONTON

Úgy tűnik, városunkban immár hagyománnyá válik, hogy május 1-jén két helyszín, két program, két, egymástól eltérő hangulatú majális között válogathatnak a kikapcsolódni, szórakozni, mozogni vágyók. Az egyiket, a szűkebb körűt, családiasabbat, a sportra nagyobb hangsúlyt fektetőt Fehér László, a választókerület képviselője szervezi már második éve a Fáy lakótelepen, a másiknak, a nagyobb tömeget vonzónak, nyüzsgőbbnek, vásáriasabb milliőjűnek az Ifjúsági Park

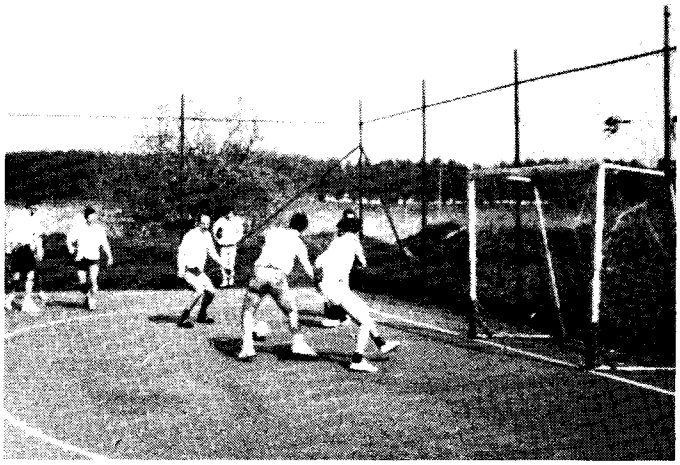

A Fáy I. csapata gólt rúg a nagycsaládosoknak

adott otthont a Kulturális Iroda és a Művelődési Központ égisze alatt.

Az eseménysorozat a Fáy lakótelepen vette hamarabb kezdetét, amelynek nyitánya reggel fél kilenckor - mi lenne nyitánynak stílszerűbb - a Kodály Zoltán Zeneiskola fúvószenekarának zenés ébresztője volt.

A friss ütemeknek megvolt a hatása, mert a 9-12 óra között szervezett kispályás labdarúgó "bajnokság" igen szép számú szurkolósereg előtt kezdődött meg, s csapatokban sem volt hiány. Nyolc felnőtt, ifi, ill. serdülő gárda mérte össze erejét, s mivel az összecsapások barátságosak voltak, bajnokok nem, csak győztesek lettek. Még a pályát vesztesen elhagyók is. Közben - csak hogy ne váljék egyhangúvá a dolog a TSE kézilabdacsapata is vívott egy barátságos csatát a Tiszaföldvár NB. II-es gárdájával, amely a hazaiak 20:17-es győzelmével végződött. A szünetben lebonyolított hetesdobó versenyt a kapusok nyerték, a kapu mellé lövők 1 Ft-ért kispuskával gyakorolhatták a célbalövést akár egész nap is.

Tíz órakor elkezdődött a program az Ifjúsági Parkban is. Addigra más álltak a sátrak, az árusok standjai - minden volt, ami szemszájnak ingere - csalogatóan várták az éhes, szomjas, játékra váró felnőtt és gyerekhadat, s forgott a sergő is. Az alaphangulatot itt is a Kodály fúvósai adták meg, majd karate bemutatóra került sor a sportpályán (A karatésok délután a másik színhelyen is megismételték produkciójukat.) Ezután következett a kisebbek szempontjából egyértelműen a nap fénypontja - de úgy tűnt, a többi korosztály is jól szórakozott -, a Hupikék törpikék és az ALFA együttes műsora, amelyben közismert és közkedvelt rajzfilmslágerek hangzottak el, osztatlan sikert aratva. Aztán "némi" műfajváltással, de még mindig a zenénél maradva a Fehér Csillag cigányfolklór együttes lépett a színpadra - igaz más korosztálynál - az előttük szereplőknél nem kisebb sikerrel.

Párbaj „magas szinten"
Búzás Sándor és Szegő János belövik a puskákat.

Rövid időre ismét a harcművészek - ezúttal kung-fusok - vették át a terepet, majd szerepcsere következett. Az eddig a színpadot csak néző gyerekek is felléphettek a világot jelentő deszkákra, a programba iktatott Kölyökpódium lehetőséget biztosított számukra, hogy bemutassák produkcióikat.

Délután kettőtől nótaénekesek és néptáncosok voltak a helyszínek főszereplői. Az Ifjúsági Parkban "Májusban nyílnak az orgonák" címmel nóta és operettműsort hallgathattak a majálisozók Bálint Erika, Szokoly Lajos és Nádor László közreműködésével, a Fáy lakótelep sportpályáján pedig a teljes létszámú Miklós Néptáncegyüttes mutatta be színes műsorát. A tavaly nagy sikert aratott szabadtéri Táncház ezúttal elmaradt, hiszen a táncosoknak csak annyi idejük volt, hogy eljussanak a másik helyszínre, ahol három órára szintén fellépésre várták őket. Ugyanebben az időpontban a lakótelepieknél felfokozott izgalmak közepette megkezdődött a tombolahúzás, amely során számtalan kisebb-nagyobb nyereménytárgy talált gazdára.

A nap mindkét helyen zenével zárult: a Fáyn a Terc együttes nosztalgia zenéjére táncolhattak, akiknek erre egész nap után még volt energiájuk, a Parkban pedig a fiatalabb korosztály eshetett extázisba az amatőr rockzenekarok dübörgő ritmusaitól.

HIRT

TORGYÁN ELNÖK A MŰVELŐDÉSI KÖZPONTBAN

A mozdulat jellegzetes, akár szabad téren...

Nagyon rosszul jártak azok a kevésbé óvatosak május 5-én, akik úgy gondolták, biztos, ami biztos, legalább a kezdés előtt fél órával biztosítják helyüket a Művelődési Központ Pódiumtermében. A Független Kisgazdapárt 18 órára meghirdetett nagygyűlésének kezdete előtt - melyen dr. Torgyán József, a párt elnöke, országgyűlési képviselő volt a díszvendég - már egy órával érkeztek buszok vidékről, sorjáztak a lépcsőn felfelé a helyi érdeklődők. Fél hatkor már egy tűt sem lehetett volna leejteni a teremben, s a galériáról is szinte fürtökben lógtak az emberek. Torgyán doktor késett, de ez a kedélyeket nem rontotta - ez talán köszönhető a várakozást megkönnyítő hangulatos citeraszónak is -, s mikor végre felesége, Dögei Imre országgyűlési képviselő és Szegő János polgármester kíséretében megjelent, tapsvihar köszöntötte.

Közel két órás beszédét az ország jelenlegi helyzetének ecsetelésével kezdte, hangsúlyozva, hogy bár a mostani kormány és

...akár teremben - ez esetben a Pódiumban szónokol Torgyán

elődjei tényked ése következtében a válság óriási, a helyzet mégsem reménytelen. A dilettáns vezetők ugyan szétverték a gazdaságot, hatalmas terhet jelent az immár 30 milliárd dolláros külső adósság kamatainak visszafizetése, nincs mezőgazdaságunk, élelmiszeriparunk, a kommunista nomenklatúra emberei összejátszva az új hatalmi elittel, letakarította az ország vagyonának nagy részét, az ország mégis menthetetlenül gyors növekedésre van ítélve.

Természetesen rámutatott az alagútból kivezető útra is. Mivel szerinte a Horn-kormányban még csak nyomelemekben sem található meg az oly gyakran hangoztatott szakértelem, ezt a kormányt le kell váltani, a kompromittálódott erőkkel le kell számolni, s egy új erőt kell velük szembeállítani. Ez az erő a Kisgazdapárt, amely gyorsan talpra tudná állítani az országot, ha megfelelő támogatottságot kapna és kormányzati pozícióba kerülne. a válságból való kilábalás útját a mezőgazdaság és az élelmiszeripar mielőbbi talpra állításában határozta meg, mondván, hogy ehhez minden feltétel adott, hiszen az országnak rendkívül kedvező a fekvése, a magyar nép a földkerekség legtehetségesebb népe, a magyar föld a legistenáldottabb földje, a magyar paraszt pedig a világ legképzettebb parasztsága. A hosszú szónoklat végén kijelentette, hogy pártja az országot hihetetlenül rövid idő alatt Európa csúcsára vinné, ha kormányzótényező lenne, hiszen kétszer már - a Horthy-korszakban és 1945 után - bizonyította, hogy képes az országot újjáépíteni.

-P-

ConAvis = Barnevál

TÚLÉLT, STABILAN ÁLL, MŰKÖDIK

A helybéli Baromfifeldolgozó Vállalatról - igaz, ma már nem ez a neve, de a miklósiak kilencven százaléka ma is Barneválként ismeri - az utóbbi egy-két évben nem sokat lehetett hallani. Ha megkérdeznék az utca emberét, valószínűleg csak nagy port felvert két évvel ezelőtti elbocsájtásokat tudná megemlíteni, s annyit talán hozzátenne, igen, még működik. Hogy miként, kinek a tulajdonában, van-e jövője, arra már valószínűleg nem tudna válaszolni. S a kérdésre, mi az a ConAvis, talán széttárná a kezét.

Ezért is kerestük fel Csombordi István, a volt Barnevál, ma ConAvis igazgatóját, segítsen egy kicsit a homályos foltokat megvilágítani.

- Igazgató úr! Tulajdonképpen mi történt a vállalattal?

- A Törökszentmiklósi Baromfifeldolgozó Vállalat a múltban azon jól prosperáló cégek közé tartozott, amely úgy a keleti, mint a nyugati piacokon - természetesen a belföldin is - igen jó kondiciókkal tudta eladni termékeit. Modern hűtőházával, komoly feldolgozó üzemével, kapacitásával az ország kilenc hasonló üzeme között a dobogós helyen volt, híres volt termékei jó minőségéről. Aztán - ismert a nóta - jött a rendszerváltás, a keleti piac összeomlása, a banki hitelek órási kamatnövekedése, aminek következtében az egész baromiipar összeomlott. Nem voltunk kivételek mi sem. Egyre növekedtek adósságaink, csődhelyzetbe kerültünk, s 92 végén, 93 elején az OKHB - Országos Kereskedelmi Hitelbank -, amely a vállalat finanszírozója volt, tekintettel adósságunk nagyságrendjére, megszüntette finanszírozásunkat. Nem volt pénzünk alapanyag termeltetésére, a termelést egy műszakra kellett redukálni, dolgozókat kellett elbocsájtani - 1100-ból 250-et -, s 93-ban eljött az az időszak, amikor szinte naponként a levegőben lógott a kapuk végleges bezárásának veszélye is.

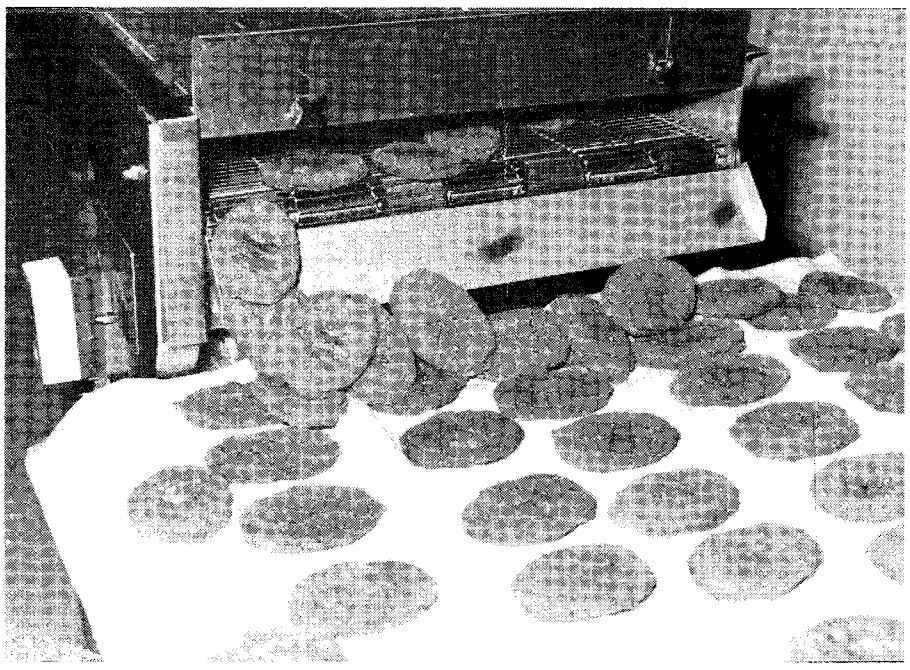

Ripp-Ropp elősütőgép

- Ez végül is nem történt meg, de egy nagyon kusza, nehezen áttekinthető időszak következett.

- Szinte az utolsó pillanatban megjelent a Conagra nevű amerikai cég, amelyik az OKHB-val és a Hungavis Külkereskedelmi RT-vel létrehozta a ConAvis Ktf-t (Első Magyar Amerikai Élelmiszertermelő és Feldolgozó Kft), amely 93 májusában átvette a vállalat alapanyag termeltetését, megfinanszírozta a mezőgazdasági termelőket - napos csibét, takarmányt adott, fizette munkájukat - s a baromfit, amely természetesen az övé lett, bérmunkában dolgoztatta fel velünk. Ettől mi még nem menekültünk meg, hiszen a ConAvis a bérmunkáltatást bármikor beszüntethette - ez Damoklész kardjaként lebegett a fejünk fölött -, de lélegzet-

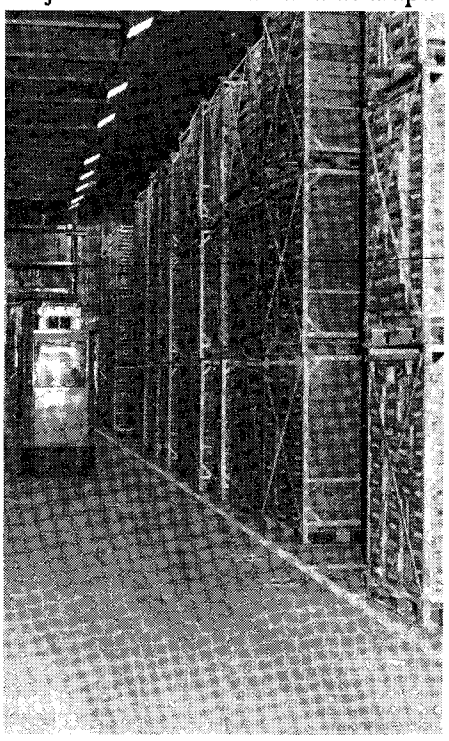

Teljes kapacitással működik a hűtőház

hez jutottunk, kapuinkat mégsem kellett bezárni, több dolgozót sem kellett elküldeni.

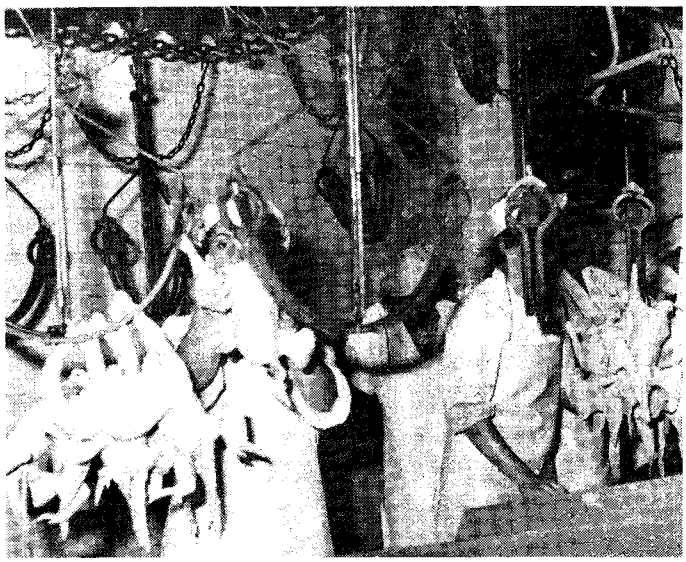

Útban az előhűtőbe

- De a csődhelyzet továbbra is fennállt?

- Természetesen, sőt. Mivel a csődegyeztetés során a hitelezők nem tudtak megegyezni, az ÁVÜ pedig nem tudta a vállalatot értékesíteni, következett volna a felszámolás. A felszámoló meghirdette a céget, s ha nem akad jelentkező, elkerülhetetlen lett volna a vég.

- S ekkor jött a mentőangyal, az eddig bérmunkáltató ConAvis.

- Igen. Egyedüliként megpályázta az üzemet, s miután az ÁVÜ a pályázatot elfogadta, a vételárat azonnal ki is fizette. 1995. január 1-jétől a gyár tulajdonosa a ConAvis, s ettől a naptól stabilizálódott a helyzetünk.

- Mi fantáziát látott a vevő egy csődhelyzetben levő baromfiipar csődhelyzetben levő vállalatában?

- Azt, hogy tudta, ez a vállalat nem azért ment csődbe, mert dolgozói, vezetői alkalmatlanok voltak, nem értették szakmájukat, s mert a vállalat nem tudott megfelelni az új piaci igényeknek. Belföldi és exportpiacon egyaránt mindig is a jó minőségünkről voltunk híresek, s attól, hogy objektív okok miatt az ismert helyzetbe kerültünk, nem felejtettünk el mindent, amit addig tudtunk. Ezt a céget csak tőkével kellett megtámogatni, anyagilag rendbehozni. Új, jobb baromfi alapanyag kellett, jobb takarmány, hogy a piac megváltozott igényeinek meg tudjon felelni a vállalat, a szakértelem, a technológia adott volt. Az azóta eltelt szűk fél év alatt egyértelműen kiderült, nem csinált rossz boltot.

- Új név, új tulajdonos. Mi az, ami még változott? Piac, termelésstruktúra, kapacitás?

- Piaci viszonylatban nincs lényegi változás. Korábban termékeink fele belföldi piacra, fele exportra ment, s annak is a fele nyugatira. A belföldi piac nagyjából változatlanul megmaradt, az exportunk pont annyival csökkent, amennyit a keleti piac kiesése okozott, mert a kiesést nyugati exportbővítéssel nem tudtuk pótolni. Ez utóbbi megmaradt a korábbi szinten. Így természetesen kapacitásunkat nem tudjuk kihasználni, növelni, nem tudtunk a kétműszakos termelésre visszaállni, s belátható időn belül nem is fogunk, mert többet ugyan tudnánk termelni, de fizetőképes kereslet úgysem lenne rá. Sajnos a gazdaság egyéb tényezői miatt emelni kell árainkat, pedig egyre inkább szűkül az a réteg, amely akár a sertéshúsnál jóval olcsóbb baromfit is meg tudná venni.

A termékstruktúra annyiban változott, hogy a ConAvis gyárai között - ma már hozzá tartozik Zagyvarékas, Kiskunhalas, Mezőkovácsháza - szakosodás jött létre, a libafeldolgozást átvette Rékas, helyette idekerült a májkacsa, s természetesen maradt a csirke. Egyébként a hármas tagozódásunk megmaradt: hagyományos baromfifeldolgozás, hűtőházi tevékenység - bérhűtés - és a továbbfeldolgozás. Ez utóbbi esetében a köztudatban a Ripp-Ropp jelenik meg - ami érthető is, mert az volt az első -, pedig folyamatosan komoly gyártmányfejlesztést valósítottunk meg, új termékeket kezdtünk forgalmazni - panírozott csirkeszárny és comb, palacsinta, csirkemellfilé, panírozott csirkefalatkák. Azért is kell törekednünk a magasabb feldolgozottsági fokú termékek körének bővítésére, mert azoknak magasabb jövedelemtermelő, költségviselő képessége van.

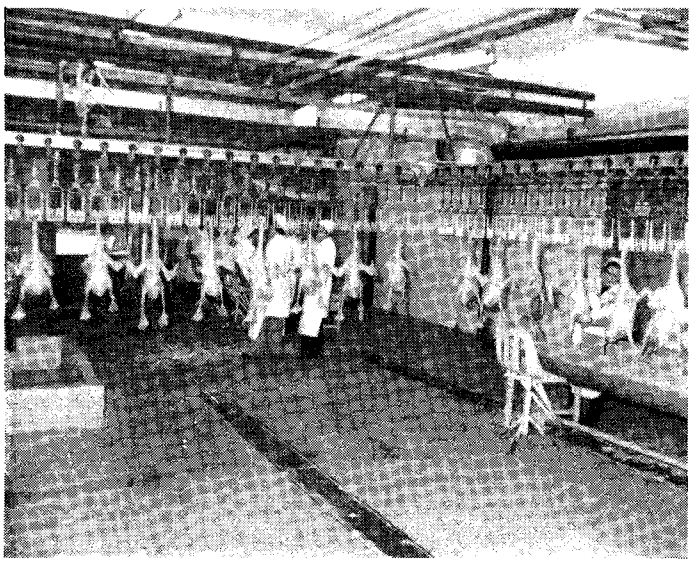

Folyik a libafeldolgozás

- Ha összegezni kellene, mit lehetne mondani a gyár jelenlegi helyzetéről, jövőjéről?

- Megoldott a gyár finanszírozási helyzete, az alapanyagtermelési háttér stabil, megszilárdult a termelők bizalma a cég felé, fizetőképesek vagyunk. A felvevőpiacuk nem bővül ugyan, de a meglévő stabil, az éves üzleti tervünk nyereséget mutat. Dolgozóinknak is biztos a helye. A jelenlegi gazdasági helyzetben mi kell még?

- Van benne igazság. Köszönöm a beszélgetést.

PÁSZTOR

OLVASÓINK ÍRTÁK

"Aranyos Kálmán!"

(Két törökszentmiklósi diplomás az Országos Cigány Kisebbségi Önkormányzatban.)

Az 1920-as évek első részében Törökszentmiklóson telepedett le Farkas Kálmán ózdi illetékességű zongora, harmónium, orgonakészítő és javító iparos, mivel házasságot kötött az idevalósi Ökrös Máriával.

Műhelyt alapított és építetett a városban a régi vásártéren lévő cédulaházzal majdnem szemben lévő utcácskában.

Évtizedekig működött a műhely, az ország különböző területéről hozták a javítanivalókat s az új megrendeléseket.

A munkák során aranyozó festéket használtak, innen született az aranyos melléknév, melyet a családi név helyett használtak az ismerősök és megrendelők, ha a mestert emlegették, keresték.

Az említett házasságból három fiú és két leány született, sorban Károly, András, Malvin, Anna és Kálmán. A két idősebbik testvér az apa mesterségét tanulta meg, és országos hírű mesterek lettek ők is. Családot alapítottak, a szülői háztól elmentek, és önállóan végezték a munkájukat.

"Aranyos" mester legkisebbik fia Farkas Kálmán diplomás, a Kelet-Magyarország újságírója, az Országos Cigány Kisebbségi Önkormányzat elnökhelyettese. A másik diplomás Farkas Tibor agronómus - Farkas Károly fia-, ("aranyos" Kálmán unokája) szintén Kisebbségi Önkormányzat elnökségének tagja, 1995. április 9-én Szolnokon a Sportcsarnokban megtartott országos szintű gyűlésen választották meg őket.

Mindketten Törökszentmiklósinak tartják magukat, - a megélhetési lehetőség ugyan elszólította őket a városból -, a gyökerek ehhez a városhoz kötik őket, itt töltötték gyermekkorukat, itt van az almamáter, itt jártak elemi és középiskolába. Itt éltek a tanítóik, tanáraik, akiknek tudását továbbfejlesztették és alkalmazták. Itt él rokonaik egy része, fiatalkori szomszédaik, jó ismerőseik és barátaik, sok ezernyi főleg szép emlékek kötik őket a városhoz.

Én úgy vélem, mi törökszentmiklósiak büszkék lehetünk, hogy ilyen eredményes és nagy bizalommal rendelkező személyek továbbnövelték törökszentmiklósiak jó hírnevét.

Munkájuk végzéséhez jó erőt egészséget és hosszú életet kívánok, s útravalóul javaslom vegyék figyelembe a cigánysággal kapcsolatos összes pozitívumokat és negatívumokat.

A többség támogatását igazán csak úgy tudják megszerezni, ha a kisebbség egyes tagjainak jó és rossz cselekedetei között különbséget tesznek, és nevelik a kisebbség tagjait az együttélés szabályaira, ha a jogos bírálatot nem a kisebbség elleni támadásként állítják be, mert ezzel további feszültséget okoznak a kisebbségi és a többségi társadalom tagjai között, valamint nevelési munkájuknak nem lesz eredménye.

Tisztelettel: Dikó József

SZÁMVETÉS

A törökszentmiklósi MEOSZ-csoport március 31-én éves beszámoló taggyűlést tartott a Művelődési Központban. Vendégek voltak a megyei egyesület részéről Engel Edit és Gál János, a 2. sz. Ügyvédi Munkaközösséget pedig Dr. Slezák Sándor képviselte. Bana Gáborné csoportvezető köszöntőjében sajnálattal állapította meg, hogy a 300 meghívó kiküldése ellenére kevés érdeklődő jelent meg.

Mészáros Sándor gazdaságvezető beszámolt a csoport éves költségvetéséről, arról, hogy kiktől, milyen támogatást kaptak, majd válaszolt a részletes pénzfelhasználással kapcsolatos kérdésekre.

Hóközi összejöveteleikről Csizmadia László adott rövid ismertetést. Meglátása szerint a sorstársak szívesen jönnek össze, mert itt tudják legjobban megbeszélni közös gondjaikat. A párórás találkozók tea és aprósütemény fogyasztásával, magnóhallgatással, a rehabilitációs eszközök használatának megismerésével telnek. Időnként előadót is hívnak.

Tájékoztató hangzott el a "KAPOCS A MOZGÁSSÉRÜLTEK TÁMOGATÁSÁRA" című alapítvány létrejöttéről, aminek megfogalmazásában és bejegyzésében Dr. Slezák Sándor ügyvéd segített. **Számlájukat a Fegyvernek és Vidéke Takarékszövetkezetnél nyitották: Száma 459-98915-11029-17-222.** Az induló tőkét a GABONAIPAR RT., a POLGÁR TÁRSAK BT, az ASV RT, PLAST, a BÉKE MGSZ, a 2. sz. Ügyvédi munkaközösség, a Polgármesteri Hivatal dolgozói, Kontra Mihály és Krátki Pál biztosították. Szeretnének a legnehezebb helyzetben lévő sorstársaknak segítségére lenni, ehhez kérik és várják a további pénzbeli adományokat.

A törökszentmiklósi MEOSZ-csoport köszönetet mondott minden megmozdulásért, amit bárki és bármikor tett értük, az emberszeretet nevében!

ÖTMILLIÓ MELLÉ VOLKSWAGEN IS

Igen kellemes meglepetésben részesítette a sors a múlt hónapban azt a két helybéli fiatalembert, akik a totóban szeretnek meglepetésre játszani. A hat éve együtt tippelő páros egyrészt igen komolyan, szinte tudományosan foglalkozik a játékkal - saját bevallásuk szerint műholdas adásokon figyelik a német és az olasz bajnokságot, nyomon követik a magyar labdarúgás eseményeit, elmélyülten tanulmányozzák a Sportfogadást -, másrészt a nagy nyeremény reményében igyekeznek kiszimatolni a meglepetéseket.

Ezzel a módszerrel már többször értek el telitalálatot, utoljára áprilisban, amikor a 10. héten elért 13+1 találatos szelvényükre 5 millió 015 ezer 036 forintot vehettek fel a Kossuth úti kirendeltségben. S ha már lúd, legyen kövér! Az ötmillió mellé elnyerték a Szerencsejáték RT jutalomjátékán meghirdetett Volkswagen Polo típusú személygépkocsit is, így egyiküknek járművet már biztosan nem kell vennie.

FORTUNA

ORSZÁGOS TANULMÁNYI VERSENYEN A 604-ESEK

Nem mindennapi izgalomban volt része Törökszentmiklóson a 604. Sz. Ipari Szakmunkásképző, Szakközépiskola és Szakiskola tanulóinak és tanárainak, hiszen a szakmunkások országos tantárgyi versenyére figyeltünk mindannyian április 21-22-én.

Igaz, már hagyományról is lehet beszélni, évek óta magyar nyelvből, fizikából, matematikából és történelemből rangos megyei és országos helyezéseket érnek el tanulóink. Most az izgalmat tetézte: három tantárgyból egy-egy tanuló jutott el a csúcsra.

Fizikából Gödöllőn, magyar nyelvből Székesfehérvárott, történelemből Kecskeméten mérhették össze tudásukat az ország legjobbjaival (30-30 tanulóval). S kik ők és milyen eredménnyel?

Zimány Tamás fizikából I. helyezést ért el, felkészítő tanára, Szujó József nem kis örömére. Magyar nyelvből Kovács Edit a XI. helyezéssel örvendeztette meg felkészítő tanárát, Kelemen Bélánét. Történelemből Polgár Attila a XXI. lett, felkészítő tanára Ecsédi Erika.

Büszkék vagyunk rájuk, e térség hírnevét, iskolánk becsületét is kivívták ezzel a szép eredménnyel.

Köszönjük tanítványainknak, kollégáinknak fáradságos munkájukat.

Az Iskola Tantestülete

ORSZÁGOS ELSŐ A 604-ESBŐL

ZIMÁNY TAMÁS ÉS A FIZIKA ARANYÉREM

1995-ig bezárólag szakmunkástanulók számára fizikából huszonhárom országos versenyt rendeztek meg, s ebből ez évig csak egyetlen egyet nyert Szolnok megyei. Tíz évvel ezelőtt történt, s a győztes a 604. sz. Szakmunkásképző tanulója volt. Aztán az idén a megye egyről a kettőre jutott, az április végén, Gödöllőn megrendezett országos döntőből ismét egy szűkebb hazánkbeli került ki győztesen. Egészen pontosan ismét egy miklósi, Zimány Tamás, a 604-es másodéves villanyszerelő tanulója. S hogy milyen rendhagyó ennek az elsőségnek a története? A vele való beszélgetésből talán kiderül.

- Számomra kicsit meglepő ez az óriási siker. Amennyire jól tudom, általános is-

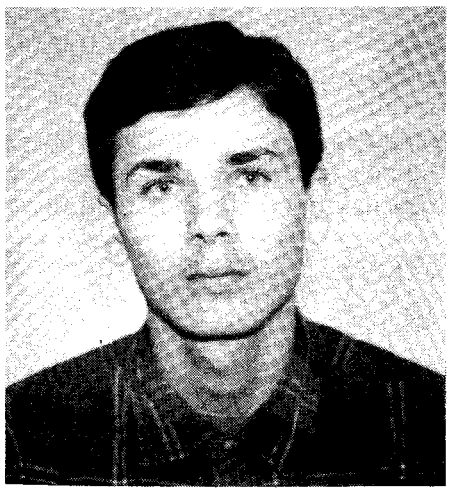

kolában a fizika nem volt az erősséged.

- Valóban nem. A Petőfibe jártam, s a négy félév alatt általában közepes voltam belőle, de tán egyszer egy négyes is akadt. Megmondom őszintén, a fizika nem érdekelt különösebben, de utána a szakmunkásban sem. Elment a többi tantárgy között, a többinél - négyes-ötös tanuló vagyok - se jobb, se roszszabb nem voltam belőle.

- Hogy indulhattál akkor az országos versenyen?

- Szujó Ferenc tanár úr az órai munkám alapján látott bennem fantáziát, s megkérdezte, mit szólnék hozzá, ha indítana a megyei tanulmányi versenyen. Igent mondtam, mert egy kicsit elkezdett érdekelni a dolog, megkezdtük a felkészülést, gyakoroltam, s aztán februárban elmentünk a megyei erőmérőre. Egészen jól sikerült, mert a megszerezhető hatvan pontból negyvennégyet szereztem, s kilenc pont előnnyel az első helyen végeztem. Ekkor már igazán érdekes lett számomra az ügy, no, meg lett egy kis önbizalmam is, s amikor tanár úr megkérdezte, tudom-e, hogy ebből az iskolából már volt egy tanuló, aki megszerezte azt a dicsőséget, hogy országos első lett, azt válaszoltam: - Akkor én leszek a második.

- Elég bátor kijelentés volt.

- Hát, szó, ami szó... Ekkor nagyon kemény munka következett. Ha lehetett, gyakorlatból felmentettek, délutánonként visszajártam az iskolába, s oldottam a feladatokat. Sokszor napi 4-5 órán keresztül gimnáziumi feladatgyűjteményből, főiskolai példatárból és máshonnan. Több száz feladatot oldottam meg Szujó tanár úr segítségével, mire elkövetkezett a gödöllői országos döntő ideje. Ja, és kaptam házi feladatot is bőségesen.

- Hasonló volt a lebonyolítása, mint a megyeinek?

- Nem. Ott csak elméleti feladatok voltak, itt már mérési gyakorlatok is. Összesen harmincketten voltunk, két csoportra osztottak bennünket, az egyik a feladatokat oldotta meg, a másik a méréseket végezte, aztán cseréltünk. Két-két óra volt mindkettőre, s az volt az izgalmas, hogy a végeredmény is csak a végén dől el. Azt éreztem, hogy mind a kettőt jól oldottam meg, de nem tökéletesen. S hátha lesz jobb? Aztán "ítélethirdetéskor" megkönnyebbültem. Kiderült, hogy egyikből sem én értem el a legtöbb pontot, de az összesítésben igen. Első lettem, de igen szoros versenyben. A lehetséges 100 pontból 79-et szereztem, az utánam következőnek pedig 77 pontja lett.

- Gondolom, volt nagy öröm.

- Persze. A szüleim nagyon örültek, a diáktársak, tanárok gratuláltak, de a világ nem fordult ki a sarkaiból. Szépen minden visszaállt a régi kerékvágásba, s megint az osztály egy tanulója lettem.

- De a fizika iránti érdeklődés most már megmarad? Megszeretted?

- Á, nem. Szépen visszakerült a többi tantárgy közé, különösebben eztán sem foglalkozok vele. Vége a versenynek, a fizika igazán tovább már nem érdekel.

- Akkor tulajdonképpen mi érdekel? Mit szeretsz csinálni? Van-e hobbid?

- A szakmámat, a villanyszerelést, az elektromossági dolgokat szeretem.

Leginkább azzal foglalkozok otthon, az érdekel. Persze szeretek olvasni is, videón filmet nézni, össze-összejövők a haverokkal. Persze, azért volt ami nyomot hagyott bennem a fizikaversenyből. A verseny. Jövőre indulok A szakma kiváló tanulója címéért is, pontosabban Szujó tanár úr mondta, hogy engem is indítanak. Arra majd megint nekikészülök.

- További, távolabbi terveid?

- Meg szeretném szerezni a szakmunkásbizonyítványt - ha esetleg jövőre első lennék, akkor leegyszerűsödne a dolog, mert akkor azonnal megkapnám -, aztán megpróbálkozom az érettségivel. Ha itt végzek, jelentkezek a levelezőre a Székácsba, s három év alatt leérettségizhetek.

- Sok sikert mindháromhoz Tamás. Kösz a beszélgetést.

PÁSZTOR

"MEGNÉPESÜLT A PART..."

EGY HORGÁSZVERSENY KAPCSÁN A HORGÁSZEGYESÜLETRŐL

A Mikszáth Kálmántól lopott idézet, ha részben is, de igaz; ha nem is az egész falu apraja-nagyja vonult ki, de közel kilencven horgász, s legalább ugyanannyi hozzátartozó, érdeklődő népesítette be április 30-án a csónakázótó vízmellékét a helyi horgászegyesület által meghirdetett tavaszi horgászversenyen. Fél szemmel a pecásokat, a kapást, fogást figyelve Soltész Lajostól, az egyesület elnökétől érdeklődtünk a verseny, az egyesület felől.

- Mikor alakult, hány tagú az egyesület, mióta horgászhelye a csónakázótó?

- A Törökszentmiklósi Horgászegyesület 1954-ben alakult meg, azóta néhány kisebb pangó időszakot leszámítva hol kevesebb, hol több taggal működik. Jelenleg 380 felnőtt, 80 ifi és 30 gyermek tagot számolunk. A tavat 92-ben tette rendbe az önkormányzat, akkor kaptuk meg használatra, s kaptunk 100.000 forintot is haltelepítésre. Azóta az egyesület 3-5 q pontyot telepít

„Megnépesült a part"

évente, tavaly tettünk bele 3 q keszeget is, de hoztunk bele amúrt - elsősorban azért, hogy ne hínárosodjon el a víz -, sőt csukát is.

Évente átlag 80-100.000 Ft értékű halat telepítünk a horgászok által befizetett telepítési pénzből, s bár már most is jó az állomány, még 3-4 év kell, hogy igazán beérjen.

- Akkor lassan valóságos horgászparadicsom lesz.

- Igazán akkor lenne, ha meg tudnánk védeni a vizet az orvhorgászoktól. Sajnos éjjelente a rabsicok keményen dolgoznak, s mivel állandóan nem tudunk őrt állítani, elég komoly pusztítást végeznek. Gereblyéznek, ha tudnak, hálóznak, s legalább 25-30%-át viszik el a halállománynak. Pedig mindent megpróbálunk, bevonjuk a horgászokat, polgárőröket, sőt a rendőrséget is a védelembe, ha elkapjuk őket, elkobozzuk az eszközeiket, büntetjük is őket.

A terítéK

- Elég szép számmal vannak kint a versenyen. Kik vehetnek részt, mik a szabályok?

- Azok az egyesületi tagok, akiknek az ez évi horgászokmányaik rendben vannak. A nevezési díj 200 Ft, az eredményben csak a súly számít, hogy ki hány hal fogásával éri azt el, nem érdekes. A szabályokon belül bárki bármilyen csalival, módszerrel horgászhat, de csak az első két nemes halat tarthatja meg, a többit lemérik, felírják a versenybíróság tagjai, majd visszaengedik a vízbe. Elég komoly a díjazás, a felnőtteknél 5.000, az ifiknél 3.000, a gyerekeknél pedig 2.000 Ft értékű horgászfelszerelés az első helyezett jutalma. Egyébként ennyien még sosem voltak versenyen, de ilyen jó eredmények sem születtek eddig még.

Fél 11-kor Molnár Gábor, az egyesület titkára bezárta a versenyt, a szerencsések a zsákmánnyal, a pechesek anélkül tódultak eredményhirdetésre. Irigykedés nem volt, egy-egy szép fogásnak mindenki csak csettintett,

Soltész Lajos, az egyesület elnöke most mint versenybíró tevékenykedik

A győztes Varga Ferenc egyik nagy fogását segíti partra

a hopponmaradtaknak pedig "szenvedniük kellett" a társak ugratását.

Eredmények:
Felnőtt:
I. Varga Ferenc 9,14 kg
II. Ramos Ernő 6,13 kg
III. Deák János 3,02 kg
Ifi:
I. Deim Zsolt 0,92 kg
II. Novák Péter 0,65 kg
III. Gajdán Zsolt 0,49 kg
Gyermek:
I. Dér László: 2,05 kg
II. Horváth Richárd 1,30 kg
III. Baróczi József 1,13 kg

- P -

Nosztalgiameccs

Talán nem véletlenül éppen a konditerem-avatás napjaiban érdekes kézilabda-mérkőzés zajlott április elején a Kölcsey Ferenc Iskola tornatermében: Molnár Imre tanár úr 20 évvel ezelőtt együtt játszó lánycsapata megméretésre hívta a kölcseys (7-8-os) lányokat.

Az eltelt hosszú idő ellenére a felnőttek játéka összeszokottnak tűnt, a sok éves kihagyás után is jól bírták az iramot. Az eredmény alakulását befolyásolta az a tény is, hogy a csapatban magasabb osztályban kézilabdázó volt játékos is részt vett.

A kölcseys lányok sem vallottak szégyent. Kezdetben ők irányították a mérkőzést, a vendégek 5 gólos hátrány után találtak először a hálóba. Végig kitartóan küzdöttek, ennek ellenére a felnőtt csapat egyre jobban belejött a játékba és fokozatosan ledolgozta hátrányát. Vezetésre azonban nem tudtak szert tenni, így a mérkőzés 13:11-es végeredménnyel a kölcseys lányok javára dőlt el.

Szűcs Zsuzsa

*FÉNYSZÖV * FÉNYSZÖV * FÉNYSZÖV*

A Fényszövnél ajándékfilmet kap, ha egy tekercsén 20 vagy annál több kép sikerült.

Ha reggel fél kilencig behozza filmjét, délután megkapja.

Emlékeztetőül szolgáltatásaink:
-tablófelvételek színesben - fekete-fehérben
-esküvői felvételek
-gyermeksorozatok, portrék,
-gyors igazolványképek
Canon cég termékei: fényképezőgépek, zsebszámológépek, manager calculátorok
-olasz, francia, angol képkeretek óriási választéka
-filmek, videokazetták, audiokazetták, fotóalbumok, polaroid gépek és hozzávaló filmek

*FÉNYSZÖV * FÉNYSZÖV * FÉNYSZÖV*

Amatőr filmkidolgozás
a megrendelő igénye szerint,
2 féle feltétellel:
matt felülettel: 405,-Ft/24 felvételes film
fényes felülettel: 525,-Ft/24 felvételes film.
Ezenkívül vállaljuk:
esküvői és tabló felvételek készítését.
Video felvétellel is állunk kedves megrendelőink rendelkezésére.
PORST SHOPUNKBAN továbbra is forgalmazunk fotó cikkeket nagy választékban
ÁRVAI JÁNOS
fényképész
Törökszentmiklós, Kossuth L. út155.

SPECIÁLIS SZAKISKOLA A 604-ESBEN JÓ HÁZIASSZONYRA, BETEGÁPOLÓRA MINDIG SZÜKSÉG VAN

A tendencia szerint évről évre növekszik azoknak a tanulóknak a száma, akik az általános iskola után nem nyernek felvételt középfokú oktatási intézményekbe. Hogy ezek a fiatalok ne kallódjanak el, segítséget kapjanak az életkezdéshez, esetleges későbbi továbbtanulásukhoz, egyre több oktatási intézmény keres és talál áthidaló megoldást számukra. Ezek közé tartozik a 604. sz. Ipari Szakmunkásképző, Szakközépiskola és Speciális Szakiskola is.

Az 1991-ben beinduló két éves Háziasszonyképző Szakiskolának jelenleg két első és egy második osztálya van. A 87

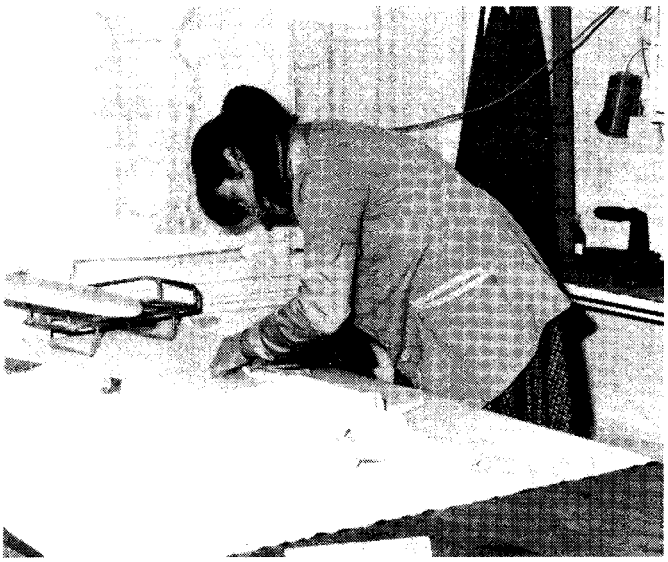

fiatal a közismereti tantárgyak mellett szakmai elméletet és gyakorlatot is tanul, a szakmai tantárgyak között megtalálható a szabás-varrás, szakrajz, ruhaipari géptan, anyagismeret, csecsemőgondozás, háztartási ismeretek, sütés-főzés, lakásápolás, egészségügyi és festési gyakorlat.

A legnagyobb óraszámban a szabás-varrással ismerkednek, két szakoktató irányításával folyik a munka két tanműhelyben, melyeket pályázatok útján sikerült berendezni modern gépekkel. Megtalálható itt minden, ami a gyakorlati képzéshez kell, 20-20 db gyorsvarrógép, tisztázó, lyukvarró-, vasaló-, és szabászgépek, amelyeken az ismeretek elsajátításának mértékében változatos munkadarabokat készítenek a tanulók. Ha akad, még megrendelésre is vállalnak munkát. A sütés-főzés szintén iskolai tanműhelyekben folyik, melyeket az iskola diákjai alakítottak ki, s melyek berendezéseit szintén pályázaton nyert pénzből, ill. a szakképzési alap elnyeréséből vásároltak. Az ideális körülmények között az előkészítő munkálatoktól a tálalásig a "szakma" minden elemét elsajátíthatják a lányok hozzáértő irányítás mellett. Az egészségügyi gyakorlatok képzése az EGYMI-ben folyik.

A két év sikeres elvégzése után a lányok betanított gépi varró szakmunkás bizonyítványt kapnak, de lehetőségük van a háziasszonyképzős diákoknak a szobafestő-mázoló és női ruhakészítő szakmákra való átiratkozásra is. Mindezek mellett a szakiskola olyan képesítést nyújt, amellyel a végzettek elhelyezkedhetnek mint szociális gondozó, házi-, és csecsemőgondozó, betegápoló, konyhai dolgozó, s ami szintén nem mellékes, az itt megszerzett ismereteket jól hasznosíthatják a saját háztartásukban is.

A lemorzsolódás jóval kisebb mértékű - szinte minimális -, mint a szakmunkásképzőben, ha előfordul ilyen, elsősorban családi okokra vezethető vissza.

A gyakorlat azt bizonyítja, hogy a szakiskola megfelelően segíti az általános iskolát gyengén végző tanulók felzárkóztatását, megkönnyíti a középiskolába való továbblépést. Az idén végző 26 lány közül is kilencen nyertek felvételt szakmunkásképző, ill. szakközépiskolába.

-P-

ALAPÍTVÁNYI BÁL A TANULÓK MŰVELTSÉGÉÉRT

1991 végén a Hunyadi Úti Általános Iskola egyik pedagógusában felmerült a gondolat, jó lenne az iskolai keretek nyújtotta lehetőségeken túl valami plusz forrást biztosítani a tanulók számára a tudáshoz, művelődéshez vezető úton. A hirtelen ötletet továbbgondolás, gyerekekkel, szülőkkel való egyeztetés követte, amelynek eredményeként 40.000 forintos indulótőkével létrejött a „Művelt tanulókért" Alapítvány, amelynek az oktató- nevelőmunka megújulásának segítése, az iskola versenyképességének fokozása lett megfogalmazott célja.

Azóta az alapítvány tőkéjének emelése céljából évente jótékonysági bált szerveznek - műsorral, vacsorával, tombolával-, amelynek bevétele az alapítvány számlájára folyik be. Emellett 200 Ft értékű un. támogató jegyzéket bocsájtanak ki, melyekből bárki, bármennyit vásárolhat, aki az iskolát a magáénak érzi, s támogatni kívánja az alapítvány céljait. E két forrásból minden évben kb. 100.000 Ft-tal gazdagodnak, s mivel eddig nem nyúltak a tőkéhez, mára már több, mint 300.000 forinttal rendelkeznek, amelynek felhasználásáról a közeljövőben dönt az alapítvány kuratóriuma.

Az idei bál megrendezésére május 5-én került sor, közel 30 vállalkozó, ill. gazdasági egység támogatta készpénzzel, tombolatárgyakkal a vacsora alapanyagával. A 120 résztvevőt az iskola tanulói szórakoztatták színes, humoros műsorral, majd Soós Kálmán és Őz Tibor - akiknek idén ez már a kilencedik jótékonysági báljuk volt, amelyen ingyenes zenéjükkel maguk is jótékonykodtak - húzták hajnalig a talpalávalót. Nemcsak a hangulat volt nagyszerű, a szülők és nevelők közötti kapcsolatok is sokat erősödtek.

-H-

SPORT*SPORT*SPORT

KÉZILABDA DIÁKOLIMPIA

NÉGY KORCSOPORTBAN NÉGY CSAPATUNK AZ ORSZÁGOS ELŐDÖNTŐBEN

Úgy tűnik, a Kölcsey harmadik korcsoportos (7-8. osztályos) fiú kézilabdacsapatának tagjaira továbbra sem hatnak a törvényszerűségek. A diákolimpia nyitányakor megkezdték menetelésüket, s azóta is olyan könnyedén haladnak a felfelé vezető úton, mintha az újabb és újabb lépcsőfoknál nem is egyre nehezebb akadályokat kellene leküzdeniük. A körzeti döntőben két ellenfelüket is negyven-ötven gólkülönbséggel verték, majd - a pontos eredményeket előző számunkban közöltük - március végén a megyei elődöntőt is úgy nyerték meg, hogy minden riválisuk hálóját harminc-harmincöt góllal terhelték meg, s még tízet sem engedtek egyiknek sem dobni.

Támadásban a Kölcsey

Az április 22-én, Mezőtúron megrendezett finálé előtt reálisan gondolkodva arra lehetett számítani, hogy ott már kicsit jobban meg kell izzadniuk a srácoknak a végső győzelemért, de ők továbbra sem nagyon akaróztak szakítani az önmaguk által kialakított hagyományokkal. Igaz ellenfelük is csak egy akadt, mert a tornára bejutó négy csapat közül csak a mieink, a karcagiak és a szolnoki Mátyás Király Általános Iskola gárdája érkezett meg, a tószegiek anélkül, hogy előre jelezték volna, távolmaradtak. Mivel az első meccset a kölcseys fiúknak velük kellett volna játszaniuk, mérkőzés nélkül jutottak tovább, de később látva erőtől duzzadó játékukat, úgy tűnt, a tőszegiek talán jobban is jártak így. A másik ágon a szolnokiak és karcagiak a rendes játékidőben nem tudták egymás között dűlőre vinni a dolgot, ezért kétszer öt perc hosszabbítás következett, amely során az előbbieknek egyetlen góllal sikerült kivívni a továbbjutást; így az első helyért ők vívhattak a miklósiakkal.

A bőséges pihenőre elégséges szünet után a kölcseysek helyenként sziporkázó játékkal, könnyedén, tizenhat góllal - mi lett volna, ha végig komolyan veszik a dolgot? - verték a szolnokiakat, s így csoportelsőként kivívták a május 27-én, Debrecenben megrendezendő országos elődöntőbe való jutás jogát.

Eredmények:

Szolnok- Karcag	21:20
Kölcsey-Szolnok	23:7

Végeredmény:

I. Kölcsey
II. Szolnok
III. Karcag

A győztes csapat tagjai: Gulyás Viktor, Csomán Péter, Serfőző Zoltán, Szöllősi Balázs, Teszkó Zoltán, Kis Gergely, Földi Attila, Hagyó Csaba, Pozderka Róbert, Molnár Gergely, Csór István, Szelei Balázs, Bordács Róbert

Edzők: Bertán István és Gulyás Károly, a TSE csapatának házi gólkirálya.

- P -

***

A Székács IV. korcsoportos (15-16 évesek) fiú csapata tavaly egyszer már eljutott a csúcsig. a megyei bajnokságban tíz csapat között végezve az első helyen jutottak az országos területi döntőbe, ahol miskolci, debreceni, gyöngyösi, budapesti és pilisvörösvári ellenfelekkel szemben kellett kivívniuk az országos döntőbe való jutás jogát. A fiúk derekasa helyt álltak, négy győzelemmel és egy vereséggel a második helyen végezve jutottak el a fináléba, ahová a több, mint 300 induló csapat közül csak az ország nyolc legjobbjának sikerült bekerülnie. Olyan gárdáknak, amelyek felnőtt NB I-es és NB I/B-s egyesületek bázisiskoláiból kerülnek ki, s igen komoly anyagi és szakmai háttérrel rendelkeznek, s amelyek ellen már csak a tisztes helytállás lehetett a cél.

A mostani csapat - mely hét fős magja, megegyezik a tavalyiéval - Kovács Béla edző irányításával legalább akkora sikert szeretne elérni, mint az előző évben, s eddig tartják is az akkori menetrendet. A megyei bajnokságban a Berecsényi Gimnázium, Kunhegyes I. és Kunhegyes II. csapata előtt megszerezve a csapat győzelmet bejutottak a döntőbe, ahol ugyanúgy mint tavaly, a túrkeveieket kellett legyőzniük a továbbjutáshoz. Ez sikerült is, hiszen idegenben 22:21-re, itthon pedig 24:17-re sikerült legyőzniük riválisukat, s ismét sikerült bejutni az országos területi döntőbe, amelyet május 20-án Mezőtúron rendeznek. A vetélytársak Nógrád és Szabolcs-Szatmár megye győztesei közül kerülnek majd ki.

A csapat tagjai: Polgár András, Révi Attila, Szuromi Attila, Kiss János, Polgár Tibor, Galsi Gábor, Tóth Richárd, Bali Dániel, Kurucz Lajos

A megyei döntőn kiemelkedőt nyújtott a kapuban Polgár András a mezőnyben pedig Szuromi Attila, aki a csapat 46 góljából 24-et dobott.

- P -

***

A Kölcsey Általános Iskola tornatermében április 8-án a II. korcsoportos lányok, 9-én pedig a fiúk játszottak a megyei döntőbe jutásért. Az 5-6. osztályos lányok Túrkeve, Öcsöd és Tiszaroff csapatai ellen mérkőztek, s miután mindhárom meccs fölényes győzelmet hozott számukra, 6 ponttal, 46-22-es gólkülönbséggel ők jutottak tovább a megyei döntőbe.

A szintén II. korcsoportos fiúk versenyében 3 csapat küzdött a döntőbe jutásért. A karcagiak nem jöttek el, így a kölcseys fiúk a tiszafüredi Kossuth Lajos Általános Iskola és Tiszaroff csapatával mérkőztek. Mindkét meccsüket nagy gólkülönbséggel nyerték meg, ezzel biztosították továbbjutásukat a megyei döntőbe.

A lányok április 23-án a megyei döntőben a mezőtúri Sportcsarnokban Kunhegyes, Pusztamonostor és Besenyszög ellen játszottak. Az idegen pálya nagyobb mérete és a lámpaláz okozhatta, hogy gyengébben szerepeltek. Az alapos felkészülés ellenére technikájuk, tudásuk alatta maradt a megszokottnak, így csupán a negyedik helyezést sikerült elérniük. Teljesítményük azonban így is elismerésre méltó, hiszen megyei szinten negyedik helyezést elérni nagyszerű dolog.

Eredmények:

T.miklós-Pusztamonostor	6:13
Besenyszög-Kunhegyes	5:15
Besenyszög-P.monostor	13:2
T.miklós-Kunhegyes	5:14
T.miklós-Besenyszög	6:8
Kunhegyes-P.monostor	24:6

Végeredmény:

I. Kunhegyes

II. Besenyszög

III. Pusztamonostor

IV. Törökszentmiklós

A csapat tajai voltak: Fónusz Melinda, Szabó Andrea, Tóth Ágnes, Dér Ilona, Hegedűs Éva, Balogh Viktória, Karakas Éva, Fekete Annamária, Papp Adrienn, Nagy Emese és Deák Zsanett.

A II. korcsoportos fiúk megyei döntőjére április 27-én került sor. A színhely ugyancsak a mezőtúri Sportcsarnok volt, ahol a kölcseysek Öcsöd és Jásszentandrás csapata ellen játszottak. Jó technikájuk, összehangolt játékuk és az alapos felkészülés eredményeképpen mindkét ellenfelükkel szemben nagy gólkülönbséggel nyertek. Kiérdemelték a megyei bajnok címmel járó aranyérmet, amely egyben biztosította számukra az országos elődöntőben való részvételt.

Eredmények:

T.miklós-Öcsöd	21:9
Jásszentandrás-Öcsöd	8:14
T.miklós-J.szentandrás	25:7

Végeredmény:

I. T.miklós Kölcsey

II. Öcsöd

III. Jásszentandrás

A csapat tagjai voltak: Matykó Sándor, Csató Dániel, Kóródi Tamás, Szabó Zsolt, Harnos Attila, Csomán Péter, Kelemen Attila, Molnár Attila, Fehér József, Lakatos Dénes, Kardos Attila, Szatlóczky Attila.

Mindkét csapat edzője Görömbei Zoltán testnevelő tanár.

Sz. Zs.

A III. korcsoportos lányok megyei döntőjére május 4-én került sor a mezőtúri Sportcsarnokban. A kölcseys lányok a várakozásnak megfelelően szerepeltek. Remekül játszottak az erős ellenfélnek bizonyuló kunhegyesi Dózsa György Általános Iskola csapata ellen csakúgy, mint a szolnoki II. Rákóczi Ferenc Iskola csapatával szemben. Mindkét meccsen végig vezettek, és bár olykor előfordult, hogy eladták a labdát vagy kihagytak egy-egy helyzetet, a végeredményt mindez nem befolyásolta. Színvonalas játékuk azt bizonyította, hogy alaposan felkészültek a megyei döntőre. Küzdeni akarásukkal sem volt gond, és jó játéktechnikájuknak, tehetségüknek köszönhetően megérdemelten nyertek megyei bajnokságot. Az aranyérem birtokában továbbjutottak az országos területi elődöntőbe, ahol a Kölcseyből immár három csapat küzd majd az újabb érmekért. Reméljük, sikerülni fog!

Eredmények:

T.miklós Kölcsey-Kunhegyes Dózsa	19:16
Szolnok Rákóczi-Kunhegyes Dózsa	19:17
T.miklós Kölcsey-Szolnok Rákóczi	20:17

Végeredmények:

I. T. miklós Kölcsey

II. Szolnok Rákóczi

III. Kunhegyes Dózsa

A csapat edzője Kiss Ferenc, tagjai: Jancsó Zsanett, Kállai Alexandra, Benedek Ildikó, Bognár Edit, Görömbei Andrea, Tóth Andrea, Líbor Szilvia, Nikolics Melinda, Kelemen Gitta, Hegedűs Éva, Forgó Krisztina, Matúz Gabriella és Busai Tímea.

SZ.ZS

***

KARCSI ORSZÁGOS DÖNTŐRŐL ÁLMODIK

Bár a felnőtteknél a kézilabda szezon régen véget ért, Gulyás Karcsi, a TSE tavalyi házi gólkirálya nem hiányolja maga körül a labdapattogást. Hetente két, sőt három alkalommal is a Kölcsey tornaterme felé veszi az irányt, és hallatlan szeretettel, türelemmel vezényli le a III. korcsoportos fiúk kéziedzéseit, mutatja be a lövéseket, cseleket a gyerekeknek. Nem kis része van abban, hogy a csapat fölényes magabiztossággal vette sorra az akadályokat, s jutott el az országos elődöntőig.

- Karcsi, hogy kerültél az "edzői pályára"?

- Több összetevője van a dolognak: nagyon szeretem a gyerekeket, és nagyon szeretem a kézilabdát. Régi vágyam, hogy a kettőt összekapcsoljam, hogy megpróbáljam átadni tudásomat, s lássam, amint mindez a tanítványaim játékán visszatükröződik. Csak a lehetőség hiányzott, amit akkor kaptam meg, amikor Felföldi Zoli - aki nemrég még maga is a TSE-ben kézizett - a Bercsényi testnevelő tanára megkért, hogy segítsek neki a III. korcsoportos fiúk diákolimpiára való felkészítésében. Természetesen örömmel kaptam a lehetőségen, beszálltam, s úgy gondolom, sikerült egy egész jó kis csapatot összebütykölnünk. Aztán sajnos a területi döntőn összekerültünk a Kölcsey csapatával, s bár ellenük döntetlent játszottunk, jobb gólaránnyal ők vé-

geztek a csoport élén, így nekünk el kellett búcsúzni a további küzdelmektől.

- *S most náluk folytatod edzői pályafutásodat.*

- Igen, mert Bertán Pista - kezdődik az atlétikai szezon, s nagy a lekötöttsége - szintén felajánlotta a lehetőséget, s természetesen ezt a feladatot is szívesen vállaltam. Érzésem szerint ezzel a csapattal sincs szégyenkezni valóm, sokat tanultak a srácok, amióta velük vagyok, óriási gólkülönbségekkel nyerve mérkőzéseinket jutottunk el az országos elődöntőig. Igaz, könnyű helyzetben vagyok, mert a srácok nagyon fegyelmezettek, s mivel egy kicsit fel is néznek rám, mindent megcsinálnak, amit kérek, s ők maguk is látják, van eredménye a munkának. Szeretek velük dolgozni, s bízok benne, egy darabig még együtt fut a szekerünk.

- *Meddig?*

- Lehet, hogy túl merész vagyok, de azt szeretném, ha egészen a diákolimpia országos döntőjéig. Május végén megyünk Debrecenbe, s egyáltalán nem tartom lehetetlennek az előd öntőből való továbbjutást. Mivel két ellenfelünk lesz "csak" kettőt kell megverni, hogy visszajussunk Mezőtúrra, az országos döntőbe. Látva, hogy a gyerekek mennyit fejlődtek bő egy hónap alatt, bízom benne, hogy Debrecenben sikeresen vesszük az akadályt, s ott leszünk a végén a legjobbak között. Ott persze elvileg már nem sok esélyünk lehet, hiszen egy Veszprém, egy Elektromos, egy Szeged egészen más anyagi feltételek között, óriási választékban dúskálva foglalkozik már a serdülőkkel is, mint ez a kis T.miklós, a nyolc között mégsem az utolsó helyet pályázzuk eleve meg. Persze, igazán ez csak álom, de hátha megvalósul.

- *Bármeddig juttok is, a diákolimpia hamarosan véget ér. Az edzősködésed is?*

- Remélem, nem. Nem tudom, Felföldi Zolinak, Bertán Pistának mik jövőre a szándékai, de ha hívnak, megyek. Csapatok jövőre is lesznek. Mindkettőjükkel jó a kapcsolatom, együttműködésünk eddig harmonikusnak és hasznosnak bizonyult, bízom benne, hogy továbbra is adnak lehetőséget.

- *És ha mindkettő hív? A két iskola jövőre is rivális lesz.*

- Akkor sincs gond. Ha a szabadidőm engedi vállalok két csapatot is, hiszen magam is többet tanulhatok, s még többet csinálhatom, amit szeretek.

PÁSZTOR

HÚSZ ÉREM AZ "ERZSÉBET" KUPÁN

REMEKELTEK A TORNÁDÓ KARATÉKÁI

A törökszentmiklósi és tiszaföldvári szakosztályokból tavaly közös egyesületté alakult Tornádó Shotokan Karate Egyesület a múlt évben már kétszer is felhívta magára a figyelmet. Először februárban, amikor az Armancsa Kupa Shotokan Karate Országos Bajnokságon 76-77-es születésű lányaik a kumite versenyszámban megszerezték mindhárom érmet, begyűjtöttek egy fiú bronzot, katában pedig egy felnőtt női éremmel térhettek haza, másodszor pedig az októberben Miskolcon rendezett Konzumbank Gyermek és Ifjúsági Karate világkupán, ahol négy földrész 32 országának mintegy 1600 versenyzője között sikerült szerezniük egy 27. helyet egyéniben s egy 6. helyet csapatban.

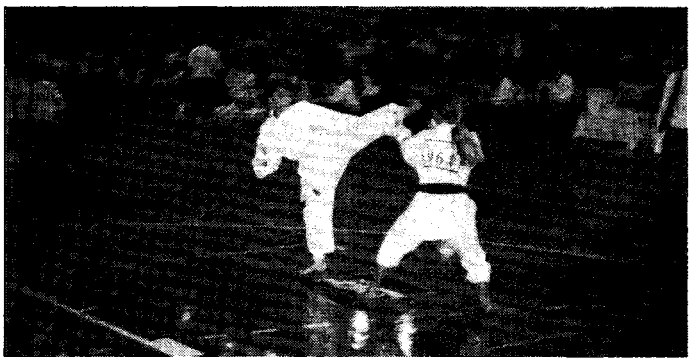

Hogy az egyesületben valóban kemény munka folyik, s a tavalyi sikerek nem szalmalángszerű fellobbanás eredményei voltak, fényesen bizonyították a május 6-7-én Budapesten megrendezett II. "Erzsébet" Kupa Országos Karate Versenyen, amelyen a BRFK és a Budai XI. csapata mellett, több fővárosi, egy-egy Szekszárdi, komáromi, ercsi, s néhány szlovák egyesület is képviseltette színeit. A tizenhat csapat közel 250 versenyzője gyermek, ifjúsági és felnőtt korcsoportban mérte össze erejét, köztük a Tornádó 36 karatékája, akik közül tizenöten meg sem álltak a dobogóig, s többen nem is elégedtek meg egyetlen éremmel. A kétnapos verseny befejeztével összesen húsz érmet - 6 aranyat, 7 ezüstöt és 7 bronzot -, s több értékes helyezést könyvelhetett el magának a fiatal, pályája elején álló egyesület, amelynek versenyzői egyre nagyobb tekintélyt vívnak ki maguknak a sportágban.

Eredmények:

Gyermek korcsoport:

Berta János kata arany, kumite arany, Berta Nikolett kata bronz, kumita arany, Cserna Sára kata arany, kumite bronz, Musányi Katalin kata ezüst, Handzsur Tamás kata ezüst, Sándorfi Viktor kata bronz

Ifjúságiak:

Barta Edit kata ezüst, kumite ezüst, Takács Anikó kata arany, Gál Katalin kumite ezüst, Rédai Ildikó kata ezüst, Bíró Eszter kumite bronz, Barta Béla kata bronz

Felnőttek:

Horváth Mónika kumite arany, Trencsényi György kata bronz, kumite ezüst, Pozderka Zoltán kumite bronz

PÁSZTOR

GYÓGYSZERTÁRI ÜGYELET

Május 6-7	15/68	Kossuth u. 83.
Május 13-14	15/66	Almásy u. 2.
Május 20-21	15/66	Almásy u. 2.
Május27-28	15/66	Almásy u. 2.
Június 3-4	15/66	Almásy u. 2.

HALOTTAINK

Fehér József (56 éves); Vasas Sándor (48); Deák Sándor (74); Beregszászi Imréné Hajdú Irén (54); Szilágyi László (81); Kocsis László (84); V. Nagy Sándor (81); Kozma Mihály (54); Bálint Kamilla Fruzsina (4 hónapos); özv. Görög Sámuelné Molnár Lídia (84); Sáringer Ferenc (61); Kökény Gáspár (52); Mucza József (56); Nádas Sándorné Molnár Rozália (82); Kovács József (33); Deák Sándorné (55); Vágó János (69); Surányi Györgyné Nagy Margit (75); Perge Zoltán (71); Hoppál Zoltánné Kontos Magdolna (60); Hoppál Imre (39); Szécsi Miklósné Kovács Rozália (89); Munkácsi Istvánné Ladár Mária (88); Szilágyi István (47); Hegedűs Gergelyné Turcsányi Piroska (81); Kelecsényi Vendelné Darcsi Olga (73); Deme Dezsőné Lónyi Tóth Ilona (91); Ollé Mihály (81); Németh Andrásné Benei Ilona (62); Varga Imréné Hudu Julianna (90); ifj. Holp János (53); özv. Kádár Jánosné Merena Erzsébet (74); özv. Gál Lajosné Vedelek Mária (80); Flach János (63); Bezzeg Istvánné Nagy Erzsébet (69); Hajnal Béla (82) éves.

NYUGODJANAK BÉKÉBEN!

A VÁROSI MŰVELŐDÉSI KÖZPONT MÁJUS HAVI PROGRAMJA

19. péntek	16 óra	Apák - napja - a nyugdíjas klub rendezvénye
20. szombat	18 óra	Diák Disco
21. vasárnap	10 óra	NINTENDO SHOW és NINTENDO BAJNOKSÁG
		Házigazda: Dévényi Tibor
		Fellépnek: Eszményi Viktória, Zoltán Erika, Sípos F. Tamás, Happy Gang, Ihos József
26. péntek	8 óra	Városi véradás
	19 óra	Május köszöntése
		Városi népdalkörök és népzenei csoportok bemutatója
27. szombat	17 óra	Haladó társastánc klub vizsgabálja
	18 óra	Diák Disco
28. vasárnap	14 óra	Gyermeknapi Családi Vasárnap
Június		
1. csütörtök	17 óra	a Drezdai Ifjúsági Kórus Hangversenye
5. hétfő	15 és 18 óra	A MIKLÓS NÉPTÁNCEGYÜTTES 20 ÉVES JUBILEUMI MŰSORA

KIÁLLÍTÁSOK

28. vasárnap	10 óra	Papírszobor alkotói pályázat kiállítása

A VÁROSI KÖNYVTÁR

OLVASÓTÁBORT

szervez

általános iskola 1-8 osztályos tanulóinak.

***"Mestere volt egykor"* címmel**

Időpont: *1995. június 12-24. (10 nap)*

Részvételi díj: *3000,-Ft/fő*

Helye: *Városi Könyvtár gyermekrészleg*

A táborba a tanulók naponta bejárnak,
csak ebédet biztosítunk.

Jelentkezni lehet 1995. április 31-ig,
1000,-Ft előleg befizetésével.

A jelentkezések sorrendjében 30 főt veszünk fel!

Érdeklődni az (56) 390 011-es telefonon lehet!

Törökszentmiklós és Vidéke
Független Közéleti Lap
Szerkesztőség: Törökszentmiklós, Kossuth út 135. ☎: (56) 390-013
Levélcím: 5201 Törökszentmiklós, Pf.:100
Főszerkesztő: Pásztor Gábor

Kiadásért felelős:
Törökszentmiklós és Vidéke Újság Alapítvány
ISSN 0866-1839
Készült a MEZOPRINT Reklámiroda gondozásában
Törökszentmiklós, Táncsics út 62. ☎: (60) 387-199
Tervezőszerkesztő: Nagy János