# TÖRÖKSZENTMIKLÓS ÉS VIDÉKE

35,-Ft VII.évfolyam 1.szám 1996.január 19 Független közéleti lap


*Szerkesztői szó*

## Visszapillantás az ünnepi percekre

## Újévi körkérdések

## Riport az országgyűlési képviselőinkkel

## *50 ÉVES A FÜGGETLEN KISGAZDAPÁRT*

Aktív Nyugdíjas Klub

Fotó:Árvai

## Államtitkár a Székácsban

Irodalom * Művészet * Kultúra

## DIENES ESZTER MIKLÓSI KÖLTŐNŐ VERSESKÖTETÉNEK ÉRTÉKELÉSE

**Rendőrségi hírek** * * * **SPORT**

# Szerkesztői szó

## *Kedves Olvasó !*

*A Törökszentmiklós és Vidéke Újság Alapítvány jóvoltából folytatódik, így VII. évfolyamába lép havilapunk, amely független közéleti újságként szolgálja továbbra is Törökszentmiklós város és szűkebb - tágabb vonzáskörének lakosságát . Szeretnénk a közéletet átfogni és széles skálán , színesen bemutatni.Politikai privilégium nélkül , ám - ha szükséges - a vélemények ütköztetését is felvállalva , felelősséggel írni mindazokról a dolgokról , ami a köz érdekében a lakosságot foglalkoztatja , ami tény , ami változtatásért kiált vagy új gondolat , eredmény , közös öröm . Nem konkurálunk tehát az ingyenes Városi Hírmondóval , mert lapunk funkciója más . Feladatunk : tudósítások , megemlékezések , riportok , vitacikkek , leírások , elbeszélések , illusztrációk , figyelemfelkeltések formájában tükrözni vissza városunk zajló közéletét a jobbítás szándékával . Szerkesztői szándék és törekvés , hogy nem ragadunk a múlthoz , de nem is szakadunk el attól . Hisz igaz az , hogy „ satnya gyökérzetű fának kicsi a levele , rövid az élete" . Múltunk , különös képpen közelmúltunk történéseiben való eligazodást viszont célunknak tekintjük , hogy jobban értsük a változó jelenünket.Csakis így, tisztánlátással tudunk a jelenben biztató jövőt építeni vállalt szülőföldünkön :Törökszentmiklóson és vidékén.*

*Ehhez kérem segítségüket ! Cikkek írásával , észrevételükkel , bírálatukkal , fényképek küldésével járuljanak hozzá lapunk közkedveltségéhez , hogy minél többen magukénak érezzék , s ez által igényeljék újságunkat .*

*Levelüket az alábbi postacímre küldjék :*

*Bercsényi Miklós Gimnázium*

*5200 Törökszentmiklós , Almásy u . 1 .*

*Dr . Szabó Lajos*

*főszerkesztő*

# Visszapillantás az ünnepi percekre

## Megjött a Mikulás

A karácsonyi ünnepkör tulajdonképpen már december 3 -án megkezdődött , amikoris a Katolikus Népkör Mikulás - ünnepséget rendezett. Mintegy 120 - 130 csomag talált gazdára . Fokozta az ünnepi hangulatot és a gyermekek örömét, hógy Boda Margit és Mészáros Györgyi óvónők Mikulás - dalokat , játékokat tanítottak a gyermekeknek , elmondva az ünnepség lényegét , eredetét . A bátrabbak énekeltek , verseltek a Mikulásnak , a csomagosztás után pedig körjátékokat, körtáncot jártak .A gyermekek kedvessége láttán Bajusz Katalin alpolgármester asszony és Szegő János polgármester úr is beállt a körbe és együtt táncolt , énekelt a csöppségekkel .

Fotó : Dorka Jánosné

Másnap , 4-én vasárnap a diákmise után is megajándékozta a Mikulás az ott megjelenteket .

14 -én a Nőszövetség Törökszentmiklósi Szervezete látta vendégül a Kisgazdapárt székházában a Hunyadi úti Iskola eltérő tagozatos osztályát , akiket meleg teával , süteménnyel fogadtak , majd a Mikulás bácsi átadta nekik és nevelőjüknek a Nőszövetség ajándékát , a csomagot .

S.J.-né

A hagyományoknak megfelelően idén karácsony előtt is megajándékozta 80 éven felüli polgárait a Törökszentmiklósi Önkormányzat Képviselőtestülete . 720 db 1200 Ft értékű élelmiszercsomagot vittek házhoz a város legidősebb lakóinak a testület jókívánságaival.Ugyanilyen csomagot kapott 86 nagycsalád és 70 mozgássérült is az önkormányzattól.

T.A.

## Szép városi karácsonyunk volt

Decemberben már hatodik karácsonyunkat világította be fényével a MINDENKI KARÁCSONYFÁ"- ja. A városi karácsony része lett az életünknek , sikerült hagyománnyá válnia . Tizennégy napon át biztosították különféle rendezvények az „előhangulatot " az ünnepre készülődés forgatagában .

Néhány kiragadott példa , a teljesség igénye nélkül :

A Kodály Zoltán Zeneiskola hangversenye nyitotta a sort december 13- án , amit 17 - én megismételtek a Szentháromság főtemplomban .

A mozgássérültek 15 -én az Ipolyi Arnold téri iskola ebédlőjében jöttek össze . Megható volt az a szeretet és törekvés , amellyel a rendezők és támogatóik igyekeztek mosolyt varázsolni nehéz sorsot viselő embertársaink arcára . A Kodály Zoltán Zeneiskola növendékeinek zeneszámai és a Kölcsey Ferenc

Általános Iskola 4. b osztályosainak szép irodalmi összeállítása , hangulatos jelenete jól megérdemelt tapsot kaptak .

A finom uzsonna mellől az ajándékozás sem maradt el . A Polgármesteri Hivatal 50 csomagot küldött szét , a Városi Vöröskereszt 21-et , amelyekből 13 gyermek is részesült . A csoport köszönetet mond érte minden támogatójának .

A Magányosok Szeretetvendégsége megszervezését és lebonyolítását minden évben a Városi Vöröskereszt és a Keresztényidemokrata Néppárt vállalja . 1'7 -én most is zsúfolásig megtelt az Ipolyi Arnold téri ebédlő , mint ahogy eddig is minden alkalommal .Ismét zeneiskolás növendékek szereztek szép perceket hallgatóiknak , majd a Hunyadi Úti Általános Iskola 3.a osztálya elevenítette meg Hófehérke és a hét törpe meséjét .

Dr . Laczkó Béla prépost - plébános ünnepi köszöntőjében a karácsony lényegét emelte ki . Ez a szeretet ! Engedjük szívünkbe költözni , hogy igazi ünnepünk , boldog karácsonyunk lehessen ! A megvendégelés és a kiosztott 184 vöröskeresztes csomag az összes közreműködők áldozatvállalásának szép példája volt .Köszönet érte , mindnyájuknak!

H.J.-né

Fotó : Árvai János

# " ...VEGYÜK MAGUNKRA A HIT ÉS SZERETET PÁNCÉLJÁT ..."

A „Csendes éj „ halk muzsikája mellett vonultunk le a hangulatos , gyertyafényű félhomályba december 16-án , szombaton délután a Művelődési Központ pincegalériájába. Percek alatt zsúfolásig megtelt a helyiség , ahol a katolikus ifjúsági csoport verses, zenés, énekes műsora után Szabó József nagytiszteletű úr , a Megyei Közgyűlés alelnöke megnyitotta a VI.Mindenki Karácsonya rendezvénysorozat keretében meghirdetett országos betlehem,adventi koszorú -és karácsonyfadísz készítő pályázat kiállítását. Meleg , fennkölt szavakkal méltatta a jó és hasznos kezdeményezést , mondván : „ mint Sülye Károlyné említette köszöntőjében , számunkra , akik részt veszünk e - megyei szinten is egyedülálló - rendezvénysorozat különböző alkalmain , egy héttel karácsony előtt kezdődik az öröm , a szeretet ünneplése , gyakorlása . Számunkra ez nem üres hagyományápolás , hanem bizonyságtétel ... Majd Pál apostol thesszalonikiakhoz írt leveléből olvasott fel ide illő részletet a felebaráti szeretetről és éberségről : „...igyekezzetek békében élni...viselkedjetek tisztességesen...Az alvók éjjel alszanak...Mi azonban , akik a nappalé vagyunk , legyünk józanok , öltsük magunkra a hit és szeretet páncélját , sisakként pedig az üdvösség reményét..."

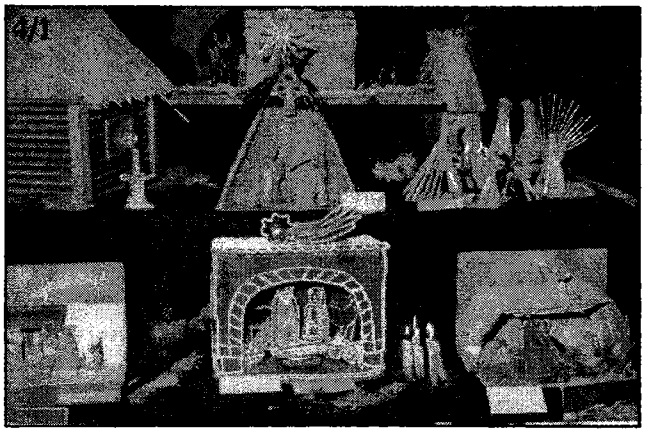

Ezt követte a díjak kiosztása . A zsüri itt és most sem volt könnyű helyzetben . Hiszen Kónytól Debrecenig , óvodás kortól 84 éves korig küldtek pályamunkákat .A mézeskalács , sógyurma , szalma -vagy origami betlehemtől az adventi koszorúkon át a horgolt, papírból kivágott csipkeszerű , valamint különböző színű magvak összefűzésével készített karácsonyfa díszekig minden megtalálható volt szép , igényes kivitelben . Az ország 15 településéről több , mint 100 alkotó munkája került zsürizésre . Végül a zsüri döntése alapján nem helyezések , hanem nívódíjak születtek .

Gyermek , ifjúsági és felnőtt kategóriában osztottak nívódíjakat :

- **Adventi koszorú ablakdísz készítő pályázat** : 3 iskolai csoport, 8 egyéni díjazott ; 6 egyéni pályázó jutalomban részesült .
- **Betlehem készítő pályázat** : 2 iskolai csoport , 5 egyéni díjazott; jutalomban részesült 1 iskolai csoport és 4 egyéni pályázó.
- **Karácsonyfadísz készítő pályázat** : 2 iskolai csoport , 5 egyéni díjazott; jutalomban részesült 1 óvodai csoport, 4 egyéni pályázó és az Idősek Otthona .

A kiállítás megnyitása előtti órában az iskolás gyermekek Ki mit tud gálaműsorát élvezhettük a Pódiumteremben , majd a megnyitó után kivonultunk a térre a mindenki karácsonyfájához , ahol a polgármesster úr rövid köszöntője és a gyertyafényes ökumenikus áhítat után a szívet - lelket melengető ünnepséget a Művelődési Központban elfogyasztott forró tea után vidám gyermekműsor zárta .

S.J.-né

Fotó : Árvai János

# Nagycsaládosok vidám, játékos karácsonya

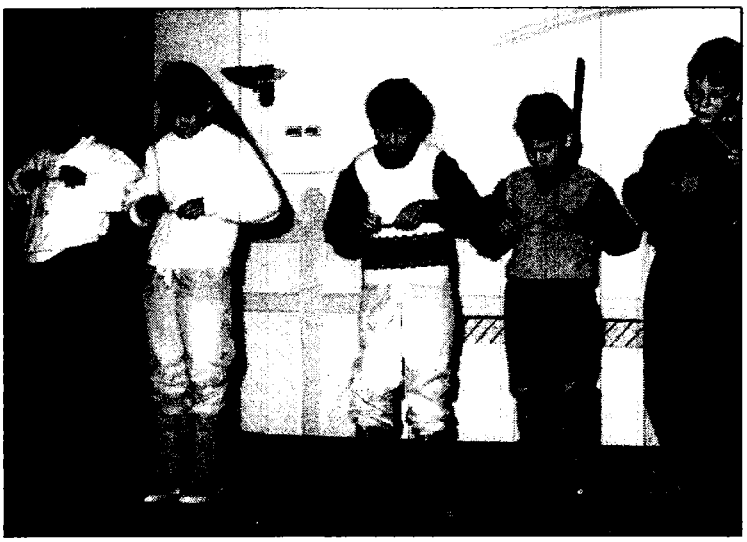

Gyermekzsivajtól volt hangos a Művelődési Központ december 16-án, ahol a Nagycsaládosok Egyesülete tartotta hagyományos karácsonyi összejövetelét. A rendezvényre 82 családnak küldtek meghívót. A közel kétszázötven főnyi létszám bizonyította, hogy az egyesület tagsága igényli a közös programokat, hiszen a szórakozás mellett alkalom nyílik a mindennapi gondok megbeszélésére is.

Az összejövetel igényesen összeállított műsorral kezdődött : hallhattunk népzenei összeállítást, vers, - ének,- és furulyaszólót , gyönyörű zongorajátékot és „ A télapó kesztyűje „ című mesedarabot.A különböző korú gyermekek aktivitása nem ismert határokat, ezért a szervezők a játékos ügyességi versenyeket is a pódiumon bonyolították le, biztosítva ezzel a színpadon való szereplés lehetőségét.A Referencia KFT jóvoltából minden gyermek kapott apró ajándékot csakúgy, mint a másik helyiségben zajló rajz-és magválogató verseny résztvevői. .

Közben készültek a szendvicsek, amelyekhez a hozzávalókat a Tiszatáj Tsz . és a Nagycsaládosok Egyesülete közösen biztosította.A feladat végzésére ez alkalommal is nagy számban jelentkeztek a gyerekek, ezért a szakácsok személyét sorsolással döntötték el. . Az uzsonnára szánt szendvicsek mellett otthon előre elkészített süteményekkel és a CON AVIS által felajánlott Ripp-roppal , valamint teával vendégelték meg a sok játék, móka , kacagás közepette megéhezett tagságot.

Gondoltak azokra is , akik nehezebb körülmények között élnek. Az ünnepek előtti bevásárlás megkönnyítésére az önkormányzat anyagi támogatásából származó élelmiszercsomagokkal ajándékozták meg őket, a Vöröskereszt pedig tartós élelmiszerekkel lepte meg a tíz legrászorultabb családot.

Úgy tűnik , hogy az évek óta működő egyesület mára igazán összekovácsolódott, hiszen a vezetők tekintettel vannak a tagság érdeklődési körére, életkorára is. Ezt bizonyítja, hogy a serdülőkorúak számára lehetőséget biztosítottak a nintendózáshoz, a tánchoz, sőt a sportrajongók az egyik helyiségben figyelemmel kísérhették női kézilabdaválogatottunk Korea elleni mérkőzését.

A „ Mindenki karácsonya e nagycsaládosok által szervezett rendezvénye nem csupán hagyományt kíván ápolni. A családias hangulat megteremtése mellett erősíti a közös gondokkal kapcsolatos összetartozás érzését , a nehéz gazdasági körülményekből adódóan pedig bizakodást, reményt nyújt ahhoz, hogy a több gyermeket nevelők is bízzanak a közösség segítő, léleknemesítő erejében.

Sz.Zs.

Fotó : Árvai Jánosné

# ÚJÉVI KÖRKÉRDÉSEK

## VÁROSUNK PROMINENS SZEMÉLYISÉGEIHEZ

*Az új év alkalmából a Törökszentmiklós és Vidéke szerkesztősége körkérdésekkel fordult városunk politikai , önkormányzati és egyházi vezetőihez , melyek így hangzottak :*

- *A korábbi évekhez viszonyítva milyennek értékeli az elmúlt esztendőt ?*
- *Ha 1995 . január 1-et írnánk , mi az , amit másképp tenne , intézne ?*
- *Ha Ön lenne a miniszterelnök vagy a pénzügyminiszter , mit tenne - vagy mit nem tenne - annak érdekében , hogy megálljon a kisemberek , nyugdíjasok elszegényedési folyamata ?*
- *Mit vár az új esztendőtől , mit tervez , vagy ha döntési helyzetben van , mit javasol tenni annak érdekében , hogy a város lakóinak létfeltétele , életszínvonala nagyon ne romoljon ?*
- *Végül : Ön mit kérdezett volna , és természetesen mit válaszol rá ?*

*A kapott válaszokat az alábbiakban közöljük :*

- *Szegő János polgármester úr*
- *Szabó Józsefné református lelkész asszony*
- *Dr . Laczkó Béla prépost úr*
- *Török András , a helyi KDNP elnöke*

*A megkérdezettek különböző képpen reagáltak - vagy nem reagáltak -a feltett kérdésekre. Nehezítette az adatgyűjtést az idő rövidsége , valamint az , hogy az ünnepek, szabadságolás miatt nehezebben voltak elérhetőek az emberek.Bízunk benne, hogy-mintegy folytatásként - a most nem nyilatkozó megszólítottak is el fogják mondani véleményüket.*

*Szegő János :*

- Az önkormányzat életében annak a folyamatnak egy részeként élhettük meg 1995 - öt , mely jellemző volt az elmúlt 3 évre is : gazdasági kondíciónk tovább romlott Emellett az elmúlt évben igen nagy veszteségkéi :ltük meg a . szülőotthon finanszírozásának megszüntetését..Megdöbbentő; és számomra máig megmagyarázhatatlan az az eljárás, amit a szülőotthonokkal kapcsolatban az egészségügyi kormányzat megvalósított . Helyi viszonylatban is hatástalannak bizonyult a nyolcezer alláírással alátámasztott tiltakozásunk . Érdemben semmit nem tudtunk elérni , még a fekvőbeteg terhesgondozást sem engedélyezték : szakmailag nem járultak hozzá .Ez az intézkedés kedvezőtlen visszhangot váltott ki , nem ok nélkül . Egy megszokott , közkedvelt , jól működő , városunk és lakossága számára nélkülözhetetlen szolgáltatást szüntettek meg egy tollvonással . Ez több , mint szomorú .
- Városunk működőképes maradt és hitel nélkül megéltük az elmúlt esztendőt . Ez azt bizonyítja , hogy a reánk hárult feladatokat többségében megfelelően megoldottuk , bár nem mindet úgy , ahogy szerettük volna . Ez a jövőre nézve is tanulság : többek között előbbre kell lépnünk az önkormányzat vagyonának a lehető legoptimálisabb hasznosításában
- . Nem tudom magam elképzelni miniszterelnöknek vagy pénzügyminiszternek , de amíg nem találnak megfelelő megoldásokat kormányzati szinten arra , hogy a munkájából megélni kívánó , törvénytisztelő emberek élethelyzete javuljon , addig társadalmunk közérzete még a gazdaságilag indokoltnál is rosszabb lesz , mint ahogy azt az elmúlt esztendőben is tapasztaltuk . El akarom kerülni a közhelyeket , de ha csak az üzemanyag árakat vetjük össze a világpiaci árakkal , akkor azt tapasztaljuk , hogy e téren az árak elérték a nemzetközi „ színvonalat „ - ellentétben a béreink színvonalával . Meg kell állítani a keleti országrész további leszakadását , hiszen napjainkban török uralom nélkül is három részre szakadónak tekinthetjük országunkat : Budapest , Dunántúl és a keleti rész . Régiónk további leszakadását csak átgondolt kormányzati munka állíthatja meg . Sajnos , 1995 - ben ennek még jeleit sem érzékelhettük .
- Az 1995 . év végi ,illetve az 1996 év eleji intézkedések , amelyek elsősorben áremelkedésekben nyilvánulnak meg , előre vetítik az előttünk álló esztendő nehézségeit . Most már harmadik éve gyakorlatilag nem bővülő forrásokból kell a város működőképességét fenntartani . Ez 1996 -ban a tavalyinál is nehezebb lesz . E tényezők kényszerítették ki az önkormányzatból a helyi adók mértékének megemelését . Az 1996 -os esztendőben remélhetőleg befejeződik városunkban a telefonfejlesztés . Ez a XX . század végén a városi lét olyan eleme , melyet nem minősíthetünk luxusnak , és egyben hozzájárulhat a közbiztonság javulásához is .

*Szabó Józsefné*:

- Jobb év volt az előzőnél , többen járnak templomba .
- Többet imádkoznék .
- Ha én lennék a miniszterelnök , a vezetőket önzetlenségre , adakozásra , bűnbánatra , megtérésre biztatnám .
- „Nem csak kenyérrel él az ember ', hanem Isten igéjével is „. Lelki táplálék" felvételére biztatom alultáplált testvéreimet .
- Meddig szükséges még a szemellenző , mikor akarják végre látni az emberek : Isten az életük és a világ ura .

*Dr. Laczkó Béla*

Az ötödik kérdéssel kezdem : mivel lelkipásztor vagyok , politikai természetű kérdéseket nem tennék fel magamnak , hanem egy kérdést fogalmaznék meg , melyben közvetve minden kérdés benne van :

- Hogyan alakult Ön szerint a város lelki közérzete , erkölcsi magatartása , és milyen a közösségi szelleme ?

Az én látókörömben ilyen tekintetben egy szűkebb körű rétegre , a hozzám tartozó , vallásukat gyakorló katolikus hívekre terjed ki . E kis réteg magatartása és leki hozzáállása a közösségi kérdésekhez példamutató . Az elmúlt évben jórészt nyugdíjasok és szerényebb anyagi helyzetben levők segítségével hatalmas feladatokat sikerült megvalósítani :

- A Vincés nővérek letelepüléséhez az otthonuk kialakítását ,
- A III . sz . Idősek Klubját , a Szent Erzsébet szeretetotthont az alvégen lakó idősek részére ,--
- Az Egyházközségi Karitász működését biztosító központ létrehozását.

E három létesítményt a visszaigényelt és visszakapott Kálvária iskola épületében az önkormányzat és a Szociális Gondozási Központ anyagi támogatásával sikerült kialakítani.

Ma már igen eredményesen és hasznosan működik az Idősek Otthona , melynek sajátos vallásos szellemisége a nővérek közreműködésével és a Karitászban tevékenykedő egyházközségi tagok áldozatos munkájával méltán nyújt segítséget időseknek , nagycsaládosoknak és szegényeknek egyaránt .

Másik nagy feladatkör . melyet szintén az önkormányzat támogatásával és a hívek példamutató áldozatvállalásával sikerült megvalósítani :

- a főtemplom szentélyi részének teljes belső felújítása,
- új Szent Antal harang öntése és felszentelése .

Az ötödik kérdésre ez a válaszom . A többi kérdésben foglalt összes probléma véleményem szerint jobban megoldható lenne , ha a város lakosságában a híveimnél

tapasztalt és fentiekben tolmácsolt szellem megerősödne és széleskörűen megvalósulna . Politikailag nem hívatásom és nem feladatom megitélni az ország vezetésében megnyilvánuló jelenségeket és szellemet , de mély meggyőződésem , hogy a nehézségeket és az emberek között sajnálatos módon eluralkodó bizalmatlanságot nem csupán az anyagiak szűkössége , hanem a fent leírt szellemnek gondolkodásmód-nak a hiánya okozza.Sajnálatos, hogy az áldozatvállalás , önzetlenség ma leginkább csak a szegényebb réteg tulajdonsága : ez a tehetősebbeknél is szükséges lenne közösségünk boldogulása érdekében.

Az egyház az Evangéliumot hirdeti , híveit Jézus tanítása szerint elsősorban a mások iránti szeretetre és a rászorulók támogatására tanítja , de szavainak hatása még a jelenlegi körülmények között is csak szűk körben , a templomon keresztül terjedhet, és a felnövekvő generációnak csak igen kis részéhez érhet el . Kívánatos lenne a fiatalság ilyen szellemben történő nevelése, mert meggyőződésem, hogy minden kikényszerített adóprésnél , pénzügyi megszorításnál eredményesebben tudná szolgálni jobb jövőnket az önzetlenség , áldozatkészség , az összefogás a közös célok érdekében , és az egymás iránti őszinte keresztény szeretet szellemének megerősödése.

---

*Török András :*

- Az ország az 1993 -asnál mélyebb gazdasági válság mélypontján van , illetve maradt 1995 - ben . A lakosságot sikeresen tévesztette meg az MSZP a ' 94-es választások előtt megalapozatlan igéreteivel, amelyeknek épp az ellenkezőjét teszi kormányzása alatt . A sajtó , rádió , televízió felhasználásával folyó félrevezetés sikeresen folyt, folyik . A Bokros - csomag / az ismert vicc szerint két igéret között egy adóemelés / konzerválta a kisemberek elszegényedését , a munkanélküliség mértékét , a nemzet fogyatkozását és nem indította meg a termelés növekedését . A koalíciós partner SZDSZ már nem is igér jobbat 96-97-re . Az oktatási rendszer tönkretétele folyik, ami aláássa a nemzet jövőjét . A nyugdíj devalválása , az egészségügyi ellátás elérhetetlenné drágítása , a családok létfeltételeinek szinte elviselhetetlenné tétele megtörtént . A közlekedési költségek növekedése meghozza az újkori röghözkötést , az egyetemi tandíj mértéke a „ suszter maradjon a kaptafánál „ szólást idézi fel újra . Ezután csak jobb következhet , melyet egy új kormány hozhat.
- Az elmúlt évben mindannyian sok hibát , sőt bűnt követtünk el , de egy - két ember nem tudja a történelmet befolyásolni , főleg Törökszentmiklósról . Minden nap meg kell tenni azt , ami az esti számvetésünknél nem okoz lelkiismeretfurdalást. Ha mindenkinek a keresztény lelkiismerete diktálná tetteit , jobb világ lenne .
- Kézenfekvő a megoldás : másik csapat kell a vezetéshez , akiknek más a szemlélete ; ismerik a keresztény szolidaritás fogalmát , azaz önként korlátozzák érdekérvényesítési képességeiket a hátrányosabb helyzetben lévők javára .
- Az új évtől nem várok gyökeres változást , hiszen minden marad a régi . Tanárként tapasztalom , hogy a változást mindig a fiatalok hozhatják , ebből következően olyan fiatalokat kellene keresni és találni , vezető funkciókhoz juttatni , akiktől pozitív változás várható . Kár , hogy ez a régi vezetőknek nem érdeke . A fiatal , tehetséges embereket kell támogatni , képezni , a városhoz kötni , megtartani , nem idegenből középszerűeket hozni . Sokan járnak egyetemekre , de kevesen jönnek vissza Törökszentmiklósra .Kezdetként javasolnám egy alapítvány létrehozását , amely a tovább tanulókat támogatná . Ez egy jó befektetés lenne a város számára .
- Mit szeretne elérni az új évben az ország , a város és egyéni életében ?

  a./ megbukjon a kormány

  b./ nyerjen a PHARE pályázatunk

  c./ a lányom bejusson az egyetemre

-sj-

# " A FELADATOM A TÉRSÉG LAKOSSÁGÁNAK KÉPVISELETE "

## *Beszélgetés Búzás Sándor országgyűlési képviselővel*

Lassan félidejéhez érkezik a jelen választási ciklus . Városunk , illetve a környék 12 településének országgyűlési képviselője, az MSZP -s Búzás Sándor már bő tapasztalatokkal rendelkezik az ország házából , és a ' 96 -os év elején afféle mérlegkészítésre kértük eddigi munkájáról , melynek készségesen eleget tett .

- Mennyire igazolta várakozásait az elmúlt közel két év ? - szólt kérdésünk .

- Az egyénileg megválasztott képviselőnek a térség , a lakosság érdekképviseletének az ellátása és a törvényhozói munkában való aktív részvétel a feladata . Az Országházba való belépés megható volt számomra , ahol addig csak látogatóként jártam . Most munkahelyemmé vált. A napi munkavégzés során meglepett , hogy az én normáim szerint azt tételeztem fel , hogy aki a parlament padsoraiba beül , az mindenki szívvel - lélekkel azon van , hogy a törvényalkotás haladjon . Sok törvény meghozatala szükséges , illetve meglévő törvények módosítása az új helyzetnek megfelelően . Én azt is elfogadom , hogy az ország legmagasabb politikai fóruma az országgyűlés , és egy többpárti demokráciában a pártok képviselőinek ez egy színtér , ahol az egyes pártok politikájukat és ideológiájukat megjelenítik, de az arányokat másképp képzeltem..Ez számomra csalódást jelentett . Ezen az arányon célszerű lenne változtatni, mert én biztos vagyok benne , hogy az ellenzéknek is legalább a ciklus elején célszerű lenne a törvényalkotás irányába elmozdulni . A választásokra való felkészülés idején használjanak ki mindent , de jobb lett volna , ha eddig a törvényalkotással foglalkoznak .

Jelentős törvényeket hozott a parlament a gazdaság érdekében . Gondolok itt a vámtörvényre , a devizatörvényre, a költségvetésre, a médiatörvényre , az oktatási törvényre . Talán nem kellett volna annyi időt eltölteni a választási törvény módosításával az önkormányzati választások előtt.A szocialista frakcióban a gazdasági és mezőgazdasági munkacsoport tagja vagyok , míg a parlamentben a gazdasági bizottságban dolgozom , melynek vezetője Tardos Márton . A munkacsoportokban valamennyi - a gazdaságot és a mezőgazdaságot érintő - törvényt megvitatjuk . A vámtörvény előkészítésében vettem részt az előterjesztés és ajánlás kidolgozásában , most pedig a szövetkezeti törvény módosításában várhatóan én fogom a bizottság ajánlását február 5 -én , a tavaszi ülésszak indulásakor előadni Részt veszek a megyei képviselőcsoport munkájában is .Kunhegyesen és Törökszentmiklóson , a választókörzet két meghatározó városában igyekeztem 2-3 hetenként pénteki napon fogadóórát tartani . A többi településre pedig személyesen látogattam el . Folyamatban van a gázhálózat fejlesztése négy településen : Fegyverneken , Örményesen , Kuncsorbán és Tiszagyendán . Eredetileg ' 92-ben mind a tizenkét településről szó volt . Most ott tartunk , hogy megkötöttük a szerződést az ÁFI -val , és remélem , a négy településen lehet az idén gázlángot gyújtani Ezt igyekszem szorgalmazni .

Törökszentmiklóst illetően nem éppen szerencsés helyzet a szülőotthon témája . Itt sajnos elég vegyes kép alakult ki a megoldást illetően . Nekem az a véleményem , hogy talán korábban kellett volna ebben kezdeményező lépéseket tenni . Talán hamarabb oda kellett volna figyelnem nekem is , de én abban a pillanatban , mikor az illetékesek , vagy a szakvonal ilyen jelzéssel volt , attól kezdve igyekeztem ebben aktivizálódni . Ma sem vagyok róla meggyőződve, hogy nem lehetett volna más eredmény , de akkor , amikor a miniszter eldöntötte , már nem lehetett ezt a folyamatot leállítani. A későbbiekben tovább szeretném a területi munkát javítani , mert úgy érzem , erre szükség van , fogadóórákkal , illetve választói találkozók szervezésével . A parlamentben is szeretném a térség érdekeit markánsabban megfogalmazni , de ehhez kell a térségnek az elképzelése , amit a parlamenti munkában lehet hasznosítani.

Török András

# "A VÁLASZTÁSI IGÉRETEIT NEM TARTJA BE A KORMÁNYZÓ MSZP"

## *Beszélgetés Dögei Imre FKGP - s képviselővel*

Az 1994 -es választásokon a Független Kisgazda Földmunkás és Polgári Párt megyei listáján került be a parlamentbe Dögei Imre , a Kisgazdapárt megyei elnöke . Az eltelt évi munkájáról kértünk beszámolót tóle , mely alkalomból otthonában készült a beszélgetés az egyik ellenzéki megyei képviselővel.

- A kisgazdák próbálták volna betartani választási igéreteiket, ha úgy alakult volna a helyzet . A választási igéretek és a mai valóság között nagy az ellentét A kormányzó pártok , a szabaddemokraták és a szocialisták igéretekben nagyon gazdagok voltak. Ezeket az igéreteket a mai napig nem tartották be . Ezt igazolja részben a nehéz gazdasági helyzete az országnak , részben a nép elszegényedése . A lehetőségek kihasználása elmaradt , és ez az , ami nem csak engem , - ellenzéki képviselőt izgat , gondolkodtat el , - hanem gondolom , a választópolgárok zömét is . Az ország a tartalékait éli fel , és ez sehová sem vezet . Fennáll a veszélye , hogy a tartalékok elvesznek , és a jelenleginél is rosszabb helyzet lesz .

- Ezek szerint a képviselő úr a privatizációval elégedetlen ?

- A privatizációnak maximálisan a pártolója vagyok , hiszen a kisgazdapárt a reprivatizációt támogatta volna . Ma már sok képviselő és választópolgár is e mellett döntene . Maradt volna föld is szabad , nem történt meg az egyházi iskolák többségének a visszaadása , a falusi , kisvárosi körök, olvasó - és gazdakörök , iparoskörök visszadása , ami összefogna bizonyos rétegeket , az ifjúságnak helyet adna. Különleges helyzet van itt Törökszentmiklóson , mert itt ez úgy ahogy megindult , bár nagyon

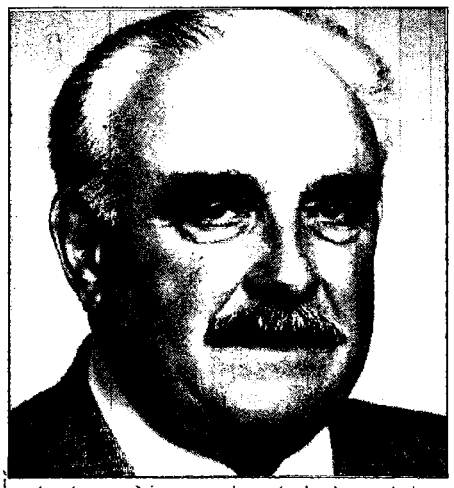

sántítva . Nagyon kevés helyen lehet ezt elmondani az országban , és engem ez zavar . Főleg az zavar , hogy azok az építmények , amik '49 - 50-ben kerültek államosításra , nem kerültek vissza még . Némely részük már nincs meg , vagy elprivatizálták , és ennek kapcsán az állami vagyonnak, községi, városi vagyonnak egy részét is privatizálják, ami forrást biztosítana az illető településnek , és ez engem aggaszt . Az aggaszt , ha mindent eladunk , utána mi marad ? A Tiszántúli Áramszolgáltató Vállalat és a gázszolgáltató vállalat elsőként lett eladva külföldre , az ország energiaellátása idegen érdekeltséget szolgál .Minden szerződés csak annyit ér , amennyit megvalósítanak belőle . Sajnos , -itt visszautalok a választásokra - az igéretek betartásában nem bízunk már .Ezért félek én attól , hogy mi lesz ebből a mindent eladásból .

Én voltam az az ellenzéki képviselő , aki amikor hírét vettem a külföldi érdekeltség számára történő eladási szándéknak , -mivel megküldte a negyedévenkénti jelentését a Tiszántúli Áramszolgáltató Vállalat - felvetettem a parlamentben egy plenáris ülésen , hogyan gondolja a kormány a legfontosabb gazdasági érdekeket képviselő ipari ágazatokat eladni , ami mindig is az állam kezelésében volt . Ez egy olyan tőke , amit eladni nem szabad . Ugyanez volt a villamosenergia - ipari szakemberek véleménye is , hogy nincs annyira elhasználódva a hálózat, nem szükséges sürgős beruházás , ám hiába tiltakoztunk , ez a privatizáció megtörtént Ennek következtében óriási energiaáremelés lesz , még ' 96 -ban ez negatívumként jelentkezik majd az év végi nagy bevétel következményeként . Várható az energiaár nemzetközi árszintre emelése , holott a magyar bérek a nezetközi bérszintet meg sem közelítik . A negyven év alatt azt mondták a népnek , tied az ország , magadnak építed , most meg erről szó sincs , mert másé lett , itt az eredmény .

- Térjünk át szűkebb pátriánkra ! Hogyan látja a megye helyzetét ?

- A búza ára volt az első , aminek kapcsán a plenáris ülésen interpelláltam , amikor a betakarítás után két hónappal már a duplájára ment fel . Ebből az árkülönbségből a termelő , akár egyéni gazdálkodó , akár szövetkezeti tag , semmit nem kapott . Most jelentkezik egy exporttámogatás , ami ennek alig 10 % -át éri el , ami januárban kifizetésre kerül . Hasonló eset fordult elő a húsáraknál , a sertésfelvásárlási árak és a készítmények árai közötti differencia nagy , indokolatlan . Ez nem a mezőgazdaság izmosodását erdményezi , ezért nagyon csodálkoztam a köztársasági elnök úron , hogy úgy nyilatkozott újévkor : izmosodott a mezőgazdaság . Nem tudom , ezt honnan vette . Maga a kifejezés is helytelen , egy gazdaság vagy fejlődik , vagy nem .

Városunkat leginkább érintő probléma a szülőotthon bezárása volt az utolsó hónapokban . Rendkívüli szomorúsággal és felháborodással vettem tudomásul , pedig kétszer interpelláltam ez ügyben . A harmadik interpellációm februárban fog elhangzani . Az Új Néplapban december huszadika körül olvastam , hogy halott város lesz Törökszentmiklós és Kisújszállás , ami azt jelenti , hogy nem lesz anyakönyvi bejegyzés Törökszentmiklóson , csak halotti anyakönyvi kiállítás, ami riasztó , elgondolkodtató . Ekkora sértés egy városnak , ami közel 25 ezer lelket számlál , ami egy járási centrum volt! Így megsérteni , megalázni ; most már nem lesz igaza a költőnek , hogy „ ez a város születésem helye „. Valahol máshol születtem , és itt halok meg ? Ez vonatkozik Törökszentmiklósra és Kisújszállásra. Mind a két helyen elmondtam egy - egy gyűlésen ezt . Nekünk ez hátrányt jelent . Szolnoknak egy erőltetett fejlesztése történt , ami a környező lepülések rovására ment . Ez az amit én nem tudok összeegyeztetni a demokratikus elképzeléssel egyáltalán . Nézzék meg a 4-es számú főközlekedési útvonal melletti települések közlekedési forgalmát , hogyan közlekednek a mentők egy forgalmi dugónál , ami most is mindennapos a szolnoki régi Tisza híd felújítása miatt télen . Egy mentő is karambolozhat vagy elakadhat egy kétsávos útvonalon , és a benne lévő szülő asszony - aki a legnagyobb érték , mert a nemzet szaporodását jelenti - veszélybe kerül . Nagyon köszönöm a törökszentmiklósi képviselőtestületnek , hogy ennél a döntésnél név szerinti szavazást kértek . Tudomásom szerint három képviselő szavazott a bezárás ellen : Bajusz Katalin , Török András és Mihály Márton . Azért mondom , hogy az utókor legalább jegyezze meg , kik mertek e mellett kiállni . A magyar ember törvénytisztelő , ezt én alá is húzom , hogy így igaz . Csak azt tiszteli , amelyiket lehet , a másikat tudomásul veszi . Hát ezt tudomásul veszi !

- Mivel foglalkozik most ?

A szülőotthonnal kapcsolatos harmadik interpellációm következik február 6-án , és van még egy beadott a hagymahegyekkel kapcsolatban .Minden héten lenne felvetni való, ezeket is még a szünet előtt beadtam, de nem jutunk szóhoz eleget ellenzéki képviselők , mivel a kormánypártiak is interpellálnak, holott egy kormánypártinak nem kellene interpellálni , mert a bizottságokon keresztül el kellene érnie , amit akar .

- Köszönöm a beszélgetést és jó egészséget kívánok !

Török András

# Visszatekintés

Választási győzelmük 50. évfordulóját ünnepelték a törökszentmiklósi kisgazdák az elmúlt hónapban .

Az FKgP helyi szervezetének elnöke ünnepélyes keretek között emléklapot és emlékérmet adott át azoknak a tagoknak , akik már 1945 -ben tagjai voltak a pártnak vagy a párt ifjúsági szervezetének . Közel negyven fő vette át az ötvenéves tagságot elismerő kitüntetést .

„Szükségünk van a hőskor köztünk élő tanúinak gazdag élettapasztalatára - mondotta köszöntőjében a párt elnöke - nem különben fiataljaink , az ország jövőjét építő ifjúság lendületére ,dinamizmusára is .Ha a bölcsesség és a tettrekészség egymásra talál , akkor a Független Kisgazdapárt képes lesz megmutatni az országnak , hogy az 50 évvel ezelőttihez hasonló eredmények elérésével fel tudja virágoztatni egykor szebb napokat megélt drága hazánkat , Magyarországot ".

Fotó : Volcsánszky Csabáné

A kitüntetettek névsora nem teljes , többen az egykori FKgP tagjai közül elköltöztek , vagy az elmúlt 50 év alatt nevük feledésbe merült . Éppen ezért kérjük mindazokat , akik 1945-ben tagjai voltak a pártnak , személyesen vagy írásban jelentkezzenek , hogy részükre az emléklapot és érmét át tudjuk adni .

FKgP Vezetősége

# AKTÍV NYUGDÍJAS KLUB

A törökszentmiklósi Almásy János Nyugdíjas Klub a nyáron ünnepelte megalakulásának 10. évfordulóját . A' jelenleg 62 tagot számláló klub titkára , Szabó Andrásné alig győzte sorolni a '95-ös programjaikat , amikor leültem vele beszélgetni .
Minden második héten kedd délutánonként találkoznak a Városi Művelődési Központban . Három jól sikerült vacsorát rendeztek . Ezeken mindig vendégek voltak egy - egy busszal a kunhegyesi és martfűi nyugdíjas klubokból is . Fő rendezvényük a Szentmiklósi Napok alatt rendezett , megalakulásának 10 . évfordulóját megünneplő nyugdíjas találkozó volt , ahol a kunhegyesieken és a martfűieken kívül Jászladányból , Őrbottyánból és Miskolcról is voltak vendégeik , összesen háromszázan . Megnézik egymás produkcióit , elbeszélgetnek gondjaikról . „ Minden idős embernek szüksége van arra , hogy kibeszélje magát , meghallgassák , sajnálják vagy bátorítsák „ -foglalja össze Szabóné Katika a klubot összetartó erőt , jelmondatukat . A legtöbben egyedülállók , kisnyugdíjasok , munkásasszonyok . Éppen egy agilis férfit keresnek most , aki képviselné őket a megyei nyugdíjas érdekvédelmi szövetségben .
A művelődési ház nem kér terembért rendezvényeiken , ők viszont segítettek a Szentmiklósi Napok előkészítésében : a feliratok elkészítésében és a szenttamási ebédosztásban . Képviselik a művelődési központot a Szentmiklós Szövetség elnökségében, rendezvényein . Szervezetük tagja a Jász-Nagykun-Szolnok Megyei Nyugdíjasok Kulturális Szövetségének, kezdeményezői és rendezői a megyei nyugdíjas ki mit tudnak , melyet az idén ismét megrendeznek .
Kirándulásaik gyakoriságát a pénztárcáik korlátozzák . Legutóbb Gyopárosfürdőn voltak , legközelebb pedig Gyöngyösre mennek. Névadójuk , Almásy János ott van eltemetve , megnézik a család sírhelyét . Január 7-re Debrecenbe , Kossuth ünnepség és kiállítás megnyitójára kaptak meghívót . Minden miklósi nyugdíjast szívesen látnak keddenként rendezvényeiken .

Török András

# Államtitkár a Székácsban

A közelmúltban a Székács Elemér Mezőgazdasági és Élelmiszeripari Szakközépiskola vendége volt Dr. Kiss Zoltán , a Földművelésügyi Minisztérium államtitkára. A tárca 1996-os költségvetéséről tartott tájékoztatót a megyéből mindenfelől érkezett , több, mint harminc meghívott mezőgazdasági szakembernek, akik a szakközépiskolát támogató szövetkezetek , részvénytársaságok, kft-k vezetői voltak.
Túri Ignác, a szakközépiskola igazgatója tájékoztatta a megjelenteket az iskola múltjáról, jelenéről és jövőjéről bevezetőként.Az elmúlt öt év alatt az iskolában nyolcról tizenötre emelkedett az osztályok száma, mivel öt évessé vált a képzés , és emellett az addigi kettőről háromra nőtt az évfolyamonkénti osztályok száma az újonnan beindított élelmiszeripari szak, illetve a vilábanki támogatással átalakított általános mezőgazdasági szakon.Idén tervezi az iskola ismét gépész osztály indítását az általános mezőgazdász és élelmiszeripari osztályon kívül . Az iskola 100 hektáros tangazdaságát is jelentősen fejleszteni szeretné az intézmény állattartó telep kialakításával. Erre feltétlenül szükség lenne,hiszen a környéken szinte megszűntek a gyakorlati oktatást eddig biztosító állattenyésztő telepek a szövetkezetekben és az állami gazdaságokban.Ehhez kérte az igazgató a megjelentek támogatását.
Dr.Kiss Zoltán tájékoztatójában elmondta, milyen változtatásokat tervez a földművelésügyi tárca '96-ban. Lehetővé kívánják tenni a szövetkezeti földtulajdon-szerzést a földtörvény módosításával.Engedélyezni kívánják ún. másodlagos szövetkezetek alakulását, mely nem természetes, hanem tisztán jogi személyekből jönne létre / pl.Kft-kből/. A vadászati törvényben a vad a földtulajdonhoz kötött, a vadászatot csak társas formában engedélyezik, és minimum 3 ezer hektáros egységeket kell kialakítani ehhez. Előírás az állami felügyelő alkalmazása a vadásztársaságok számára . A vadászati díj a földtulajdonosokat illeti meg a törvénytervezet szerint, melyet '97. március 31-i határidővel szeretnének hatályba léptetni. Az erdőgazdálkodást 60 hektár alatt nem engedélyezik egyénileg, szeretnék a privatizációt leállítani.
A támogatás várható mértéke a '96-os költségvetésben 81,7 milliárd , amihez adható még a mezőgazdasági fejlesztési alap 5 milliárdja. Ebből 41 milliárdot szánnak exporttámogatásra. A termelők ebből 8-9 milliárdra számíthatnak, normatív támogatás lesz 26 milliárd, pályáztatással lehet hozzájutni 7 milliárd forinthoz. A normatív támogatás általában 20 Ft körüli dolláronként / búza, liszt ,tészta, tej,tejtermék,friss gyümölcs,sertés és szarvasmarhahúsnál /, kivéve a baromfihúst, ahol ez csak 12 Ft/dollár.
A találkozót a megjelentek hasznosnak, a rendezők egy új kezdeményezés első lépésének tartották, aminek folytatása várható.

Török András

IRODALOM * MŰVÉSZET * KULTÚRA

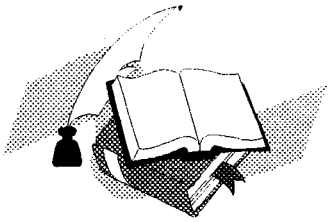

# Dienes Eszter :*Mosolymaradék*

Dienes Eszter már régóta,mintegy két évtizede jelen van megyénk irodalmi életében. Versei a hetvenes évektől kezdve több-kevesebb rendszerességgel olvashatók voltak a Jászkunság, a Szolnok Megyei Néplap és más lapok hasábjain. Egy csokor verse kötetben is megjelent a Szolnok megyei költők antológiájában/ Tükörképek '84 /, de csak most, két évtizedes alkotói pálya után adatott meg számára az első önálló kötet megjelenésének öröme. Megkésett öröm. Részben erre is utalhat a cím : Mosolymaradék.

A késés oka nem tehetséghiány. Dienes Esztert nem kényeztette el a sors sem alkotóként, sem magánéletében. A Tükörképek c. antológiában többek között ezt írja magáról :

„ Apám kubikus volt. Anyám házakhoz járt takarítani. Írni-olvasni csak Édesanyám tudott. Tizennyolc éves koromig Kunhegyesen éltem....A gimnáziumot Kunhegyesen végeztem el. Budapesten mosogatólány voltam a Flekken-tanya kisvendéglőben. A tanítóképző népművelés-könyvtár szakát 1971-ben fejeztem be Debrecenben. Verseket 1975 óta írok. „

A gondosan - bár vitatható logikával - szerkesztett vékonyka kötet 74 verset tartalmaz 5 ciklusra osztva. Az Örökös láz című első ciklus a világ és a költői én viszonyáról valló verseket gyűjti egybe. Világképi szempontból ez a legtágasabb s egyúttal a legfilozófikusabb ciklus.A költő persze nem elvontan filozofál, hanem képekben, metaforákban fejezi ki a világba vetettség érzését / Balatoni anzix /.Tapasztalva a világ természetét, azt, hogy a jóság, a béke, a szabadság és a hűség pozitív értékei mind ellentétükbe fordulnak, Istennek tesz szemrehányást, és vele szemben büszkén hivatkozik az ember belső értékeire/ Istentelen, Lógtam bokrod alatt /.

A Talpig nyárban című ciklus a kunhegyesi gyermekkort, a szülők emlékét és az azt lehúzó szegénységet idézi meg, amelyből mégis táplálkozik és magasba szárnyal ez a költészet. E versek jellemző attitűdje az emlékezés. Némelyikben részletező tárgyiassággal jelennek meg a gyermekkor jellemző motívumai / ilyen az Emlék és a Csillagmese a Sárkány-tó utcából /, másokban áttételesebben, szabad asszociációkkal vagy a dal zeneiségében feloldódva, mintegy utólag megbékélve a mostoha sorssal / Talpig nyárban; Félálomban /.

A Látlelet című ciklusba kerültek a felnőttség, az anyaság, a családi élet konfliktusainak témakörei / Egy apróhirdetés margójára; Mosolymaradék /.Sorsának válságosra fordulását jelzik a halálvágy és az istenkeresés motívumait megszólaltató versek / Ima; Segíts magadon /.

Külön ciklust kap a kötetben Ladányi Mihály, a költő / Dalok Ladányi Mihálynak /,amint a költőnő életébe is átmeneti megváltást, felszabadult boldogságot hozott egy hirtelen fellángoló szenvedély. A szerelem harmóniáját, kettejük összetartozásának boldog érzését legszebben a Szerelmes dal szólaltatja meg, amely a kötet legsikerültebb, zeneileg is végig tökéletesen megoldott darabjai közé tartözik.A Nélküle remek jellemzés a konvenciók ellen lázadó, „ fenegyerek „ költőről, „ki addig járt a szalmakontyos nyárban,míg rögeszméje lett a szerelem".

A kötet zárociklusa, a Lombszüret dallamos és hangulatos tájverseivel, harmónikus képvilágával feloldást hoz a tépettebb, szenvedélyesebb hangnemek után, de újabb emelkedést már nem jelent. Újdonságként a hazaszeretet szemérmes megvallása emelhető ki a Felségvizek c. versben.

Érzelmi-hangulati jellegű, erősen szubjektív élményköltészet a Dienes Eszteré. A látványt látomássá szublimáló, nem intellektuális, de mégis egyéni világképet sejtető, a világértelmezés igényével születő líra. Műfajilag a dal szinte teljes kizárólagossága jellemzi. A népdalok zeneiségét, tiszta, egyszerű hangját ötvözi a modern líra asszociatív erejével. Itt-ott felismerni vélem Nagy László, Szécsi Margit, Buda Ferenc vagy más, hozzájuk hasonló alkatú költők ihletését, Ladányi hangját egyes részletekben, de ezeket a hatásokat Dienes Eszter a maga egyéniségéhez asszimilálja, és legjobb darabjaiban szuverén, varázsos, megrendítő lírát teremt.

Költői világa nem túl tágas, inkább intimnek mondanám. Metaforáinak, hasonlatainak anyagát többnyire a természetből meríti; gyakori, kedvenc motívuma a hold és a csillag. Egy vaskalapos, iskolás pedantéria egyik-másik versben találhatna technikai szempontból kifogásolható sorokat, hanyag rímeket, nem mindenki ízlésének felelnek meg bizonyos vulgáris szavak / néhol magam is funkciótlannak éreztem őket /, ám a költészetben nem a külső forma, nem a megtanulható szabályok pontos alkalmazása a döntő, hanem valami olyasféle titok, ami megtanulhatatlan, amitől a köznapi szavak is sugározni kezdenek, amely által elszakad a földtől, költészetté emelkedik a szöveg. Dienes Eszter birtokában van ennek a varázsnak, amelyet költői tehetségnek is nevezhetünk.

/ a Mosolymaradék c. kötet a Jászkunság füzetek sorozat 8. tagjaként jelent meg Szolnokon, 1995-ben /

Fehér Imre

# Rendőrségi hírek

**Továbbra is szeretnénk tájékoztatni olvasóinkat a rendőrség sokrétű tevékenységéről, mindannyiunk érdekében végzett munkájáról. Ottjárttunkkor Mészáros Lajos őrnagy és munkatársai örömmel tettek eleget kérésünknek.**

Úgy tűnik, hogy a rend őreinek mindig akad dolga , még akkor is, ha a leginkább megrázó személy elleni bűncselekmények ritkábban fordulnak elő, mint például a vagyon elleniek.Ezek száma évek óta igen magas, ezért az ezzel kapcsolatos hírek sem fogynak el egyhamar.A bűnesetek felderítése mellett fokozott gondot fordítanak a közlekedési balesetek számának csökkentésére és megelőzésére, ezért tovább folytatják a Városi Polgárőrség és a Városi Rendőrkapitányság által 1994 tavaszán közösen indított „ Világítást minden kerékpárra" akciójukat, amelyhez időközben a Városi Balesetmegelőzési Bizottság is csatlakozott.A kerékpárlopások számának csökkentése érdekében egyedi jelzéseket gravíroznak az egyes alkatrészekbe.Legközelebb január 31-én 8-11 óráig lesz erre lehetőség a rendőrség udvarán.

A balesetek megelőzése szempontjából fontosnak tartják a közlekedési morál javítását, az ittas járművezetők kiszűrését.E célból múlt év őszén beszereztek két darab Lion alkoholmetert, amely a technikai fejlődésen túl olcsóbb megoldást is jelent a hagyományos alkoholszondák beszerzéséhez képest.A készülék digitális kijelzőjén látható „pozitív" kiírás alkoholos állapotot jelez, és annak mértékét is meg lehet állapítani.Előnye továbbá, hogy könnyebben kezelhető, ezért pszichikailag sem befolyásolja károsan a további vezetést.

## Gépkocsiból záporozó ütlegek

A lakosság körében nagy visszhangja volt annak az esetnek, amely a közelmúltban történt városunkban.Az Almássy úton egy Robur tehergépkocsi utasüléséről több kerékpárost próbáltak meg ütlegelni egy műanyag léccel, vagy annak látszó tárggyal. Egy személyt el is találtak, és csak a szerencsén múlott, hogy a megtámadott kerékpárosok ijedtükben nem estek el, így nem történt súlyosabb baleset.A rendszám alapján sikerült azonosítani három budapesti illetőségű fiatalembert, akik valószínűleg alkoholos befolyásoltság állapotában osztogatták az ütlegeket.Tettükre nem tudtak magyarázatot adni.A közlekedés biztonsága elleni bűncselekmény miatt jelenleg bírósági eljárás folyik ellenük.

## Erdőirtás tévedésből?

December 13-án bejelentés érkezett a rendőrségre, mely szerint ismeretlen tettesek nagy mennyiségű fát vágtak ki a szenttamási erdőben.Mint a nyomozás megállapította, a több személy tulajdonában levő terület egyik érdekeltje egészségügyi vágásra vonatkozó szerződést kötött egy brigáddal, akik nagyobb mennyiségű fát vágtak ki a kelleténél. A közel egymillió forintot érő fát azonban nem szállították el, így a szerződő felek polgári peres eljárás útján folytatják az ügyet.

December 17-én ismét bejelentés történt a kapitányságra:az erdő egy másik tulajdonosa is szerződést kötött favágás céljából, de ez estben a fa egy részét már elszállították, sőt el is adták, amelyet a rendőrség lefoglalt. Az ügyben a nyomozás még nem zárult le.

## Halálos közlekedési baleset

December 20-án 18,40 órakor a 46-os út 7-es kilométerénél közlekedési baleset történt.. A Mezőtúr felől Törökszentmiklós irányába haladó R.Pál 61 éves mezőtúri lakos valószínűleg nem az útviszonyoknak megfelelően vezette Toyota típusú személygépkocsiját,ezért a síkos úttesten megcsúszott, majd egy útszéli fának ütközött.. A baleset következtében két utasa nyolc napon túl gyógyuló, a gépkocsivezető pedig súlyos, életveszélyes sérülést szenvedett, majd a kórházba szállítást követően meghalt..

***Valamennyiünk lokálpatriotizmusát és rendőrségünk hatásos megelőző munkájába vetett hitét pozitívan befolyásolhatja az a tény, hogy az 1995-ös év végén városunk lakói kulturáltan, csendesen ünnepeltek: ez idő alatt semmilyen jellegű bűncselekményről , még szilveszteri verekedésről sem érkezett bejelentés.***

Sz.Zs.

# SPORT * SPORT * SPORT

## Kézilabda

### *Alföldi Gabona SE - Öregfiúk 29 : 21*

Törökszentmiklós, Kölcsey Ferenc Ált.Isk.tornaterme.Játékvezető: Hámori János.
Alföldi Gabona SE:Köteles Ferenc, Patocskai László, Bukta Csaba, Medgyessy Gábor, Nyeső Péter, Gulyás Károly, Pap János.
Öregfiúk : Hoppál József , Kovács Bertalan, Tigyi József, Felföldi Zoltán, Kis Miklós, Sántha Albert, Busai Ferenc, Benedek Zoltán, Németh József, Mészáros István, Kovács Béla, Kiss Ferenc, Pozderka Ferenc.
Jótékony célú nosztalgiameccsre hívta a szurkolókat december 22-én az Alföldi Gabona SE miklósi játékosokkal felvonuló csapata és a TSE régebben, illetve közelmúltban visszavonult Öregfiúk gárdája.A küzdelem nemes célért folyt : egy szívbeteg kisfiú gyógykezelése érdekében vállalták a játékot.Mint ahogy azt Sántha Albert alpolgármester bevezetőjéből megtudtuk, az Egyesült Államokban végzendő műtét költségeit már sikerült előteremteni, az utókezelés és a kinntartózkodás költségeinek fedezéséhez azonban további adományokra van szükség.Ezért a tornacsarnok bejáratainál felállított urnákban bárki elhelyezhette a támogatásra szánt összeget.Ugyancsak jótékony célra fordították a mérkőzés szünetében befolyt, a vállalkozó kedvű szurkolók által kapura dobásért felajánlott százasokat is.
Mindkét csapat játékát a sportszerűség jellemezte.Bebizonyították, hogy durva szabálytalanságok nélkül is lehet örömet szerezni a közönségnek. A gabonások profihoz méltó játékkal kápráztatták el a szurkolókat : láttunk kínai figurát, sőt villámgyors kapus-gólt is.Az Öregfiúk sem vallottak szégyent.Remek átlövő -és egyéb gólokkal bizonyították, hogy a hosszabb kihagyás ellenére is bírják az iramot és vérükben van a kézilabda.
A jótékony célú sportrendezvény szponzorai a mérkőzés végén finom vacsorával vendégelték meg a játékosokat az iskola ebédlőjében.

Sz.Zs.

## XII.RÓZSA KUPA

Immár hagyománnyá válik, hogy a diákolimpiára való felkészülés elősegítése érdekében megrendezik városunkban a Rózsa Kupát.Ez évben december 22-én került erre sor a Kölcsey Ferenc Általános Iskola tornatermében, ahol III.korcsoportos leány -és fiú kézisek küzdöttek a győzelemért.A miklósi Hunyadi János és a Kölcsey Ferenc Általános Iskola mellett a tiszafüredi Kossuth Lajos Általános Iskola fiúcsapata és a földesi Karácsony Sándor ÁMK.fiú-és leánycsapata küldte el nevezését a sportrendezvényre.Bár a hunyadis lányok mindent megtettek a győzelemért, ennek ellenére mindkét meccsüket elveszítették, így a döntő mérkőzést a kölcseysek játszották a földesiekkel.Voltak ugyan eladott labdáik és nem minden alkalommal találtak a hálóba, de jobb felkészültségük eredményeképpen 6 góllal legyőzték ellenfelüket. Karácsonyi ajándékként ismét megnyerték a kupát, amely egy évig a birtokukban marad.
A fiúk mezőnyében a tiszafürediek veszítettek két meccset, így az 1.-2.helyért a földesiek játszottak a kölcseysekkel.A miklósi fiúk rövidesen vezetésre tettek szert, melyet a mérkőzés végéig megtartottak, sőt tovább növeltek.Néhány kihagyott helyzet ellenére remekül játszottak,így ők is kupagyőztesek lettek.

**Eredmények :**

**Lányok:**

| | | | |
|---|---|---|---|
| Kölcsey | - | Hunyadi | 17:7 |
| Földes | - | Hunyadi | 14:9 |
| Kölcsey | - | Földes | 14:8 |

**Fiúk:**

| | | | |
|---|---|---|---|
| Kölcsey | - | Tiszafüred | 21:12 |
| Földes | - | Tiszafüred | 19:18 |
| Kölcsey | - | Földes | 31:19 |

**A győztes csapatok tagjai:**
**Lányok**:Kállai Alexandra, Tóth Ágnes, Dér Ilona,Kelemen Gitta, Matúz Gabriella, Hegedűs Éva,Boda Henrietta, Fekete Annamária, Balogh Viktória, Szabó Andrea, Karakas Éva, Pozderka Erika.Edző:Görömbei Zoltán testnevelő tanár.
**Fiúk**: Gulyás Viktor,Zakar Mihály, Bordács Róbert,Vata Zoltán, Pozderka Róbert, Szelei Balázs, Csomán Péter, Kremzer Péter,Hoppál József, Drávucz István, Kozák Máté, Szatlóczky Attila.Edző:Gulyás Károly.

Sz.Zs.

## Teremfoci

### *Szilveszter Kupa '95*

Negyedik alkalommal rendeznek városunkban teremlabdarúgó bajnokságot karácsony és újév között. Az 1995 évi tömegsportverseny szervezési feladatait Fehér László, Őz József és Fejes Ferenc vállalta magára. A „ maratoni „ versenyre minden eddiginél nagyobb számban neveztek be csapatok. A 2o csapat négy csoportban, körmérkőzések formájában játszotta a selejtezőket, de az elődöntők, sőt a döntő is ilyen módon zajlott. Négy nap alatt 58 mérkőzést bonyolítottak le, így az eredményhirdetésre csak december 30-án este 18 órakor kerülhetett sor.A több száz embert megmozgató teremfoci bajnokságon az alábbi eredmények születtek :1.Fáy 2.Füzes 3.Fekete 8-as 4.Biliárd 5.G-falu 6.Dagober 7.Szállítók 8.Nagycsaládosok

A rendezvényt támogatta Szegő János polgármester, Bajusz Katalin és Sántha Albert alpolgármesterek,Hajik István városi sportfelügyelő, valamint Serfőző István, Fejes Ferenc, Balogh Lajos és Fehér László képviselők. A szponzorok jóvoltából minden csapat díjazásban részesült.Az 1.helyezett elnyerte a Szilveszter Kupát, emellett futball-labdát és 3 üveg pezsgőt kapott csakúgy, mint a 2.3.4.helyezett csapat. Az 5.6.7.8.helyen végzők is focival, valamint 2 üveg pezsgővel térhettek haza.A többiek szintén koccinthattak a verseny emlékére és az új év beköszöntére. A szervezők gondoltak a szép számban jelen lévő gyerekekre is: csokoládéval honorálták a több napig tartó szurkolást.

Sz.Zs.

# *Nem csökken az atlétikai szakosztály támogatása*

Törökszentmiklóson az atléták évzárója utáni Új Néplap írás miatt nagy volt a felháborodás az érintettek körében.Nincs szó ugyanis a jövő évi költségvetési támogatásuk csökkentéséről, ahogy azt az Új Néplap cikke állítja.Sőt arról sem , hogy az önkormányzat nem értékeli eredményeiket, amit éppen a polgármester személyes jelenléte is megerősített az évzárón, aki két alpolgármestere kiséretében adott át elismeréseket.A TSE elnöke, Búzás Sándor nyilatkozata alapján jelent meg az ominózus cikk, melytől nyílt levélben határolta el magát a szakosztály vezetése.

Török András

# TSE atléta évzáró

Az 1995-ös évben az ország 183 atlétikai szakosztálya között a 40.helyet szerezte meg a TSE.A törökszentmiklósi Kölcsey úti Iskolában tartott évzárón Szegő János polgármester és alpolgármesterek jelenlétében megjutalmazták a legjobbakat, értékelték a 80 atléta idei munkáját.

Országos bajnokságot nyert **Csontos Rozália** hatpróbában és 100 méteres gátfutásban, illetve az **öttusa fiú csapat** a serdülő „B" csoportban.Három év után ismét válogatottat is adott a szakosztály **Csontos Rozália** személyében a 100 méteres gátfutásban október 7-én, a Veszprémben rendezett országok közötti serdülő viadalon.A miklósiak közül nyolcan értek el idén aranyjelvényes, huszonnégyen ezüstjelvényes szintet, köszönhetően a szakosztályban évek óta eredményesen dolgozó **Bertán István** és **Karakas Ferenc** edzőknek.

Török András

# *Sakkozók mérlegen*

## Befejeződött az 1995-96 évi Megyei I.o. csapatbajnokság őszi fordulója.

A Törökszentmiklósi Sakk-Klub együttesének - másfél éve alakult meg, s második alkalommal vesz részt a csapatbajnokságon - a sorsolás alapján a tavalyi bajnokság első három helyezettjével, Újszásszal, Szolnokkal, Jászberénnyel, valamint az ötödik helyezett Kunhegyessel kellett megmérkőznie.A kevés eséllyel induló törökszentmiklósi csapat rácáfolt a papírformára, kikapott ugyan Újszásztól és Szolnoktól - ez utóbbi ellen a legminimálisabb arányban maradt alul - de Jászberényt és Kunhegyest legyőzte.Jelenleg 20 ponttal az élcsoportban foglal helyet./ ugyanezen csapatok ellen elért tavalyi eredménye 10 pont volt/.

A csapat őszi sikeres teljesítménye felülmúlta a várakozást.Figyelemre méltó, hogy az előrelépés a tavaly is játszó csapattagok fejlődése révén „külső erősítés „ nélkül következett be.

A csapatot a következő játékosok alkották : Mozsár Gergely, Dancza János, K.Szabó Imre,Ifj.Bartha Ferenc, Simon Zoltán, Jakobei József, Szabó Imre, Türmer Elemér, Szilágyi Béla, / Récsányi Attila /, Türmer Krisztián / Molnár Lajosné /.

Mindannyian elismerésre méltóan versenyeztek, kirívóan gyenge pontok nem voltak a csapatban, így annak teljesítménye kiegyensúlyozottnak tekinthető.

Különösen a fiatal versenyzők eredményei szembetűnőek : ifj.Bartha Ferenc a negyedik táblán is helytállt, Jakobei József a hatodik , Türmer Krisztián a tizedik táblán minden mérkőzésüket megnyerve száz százalékos teljesítményt nyújtottak.Ez utóbbiakon kívül Simon Zoltán őrizte meg veretlenségét az ötödik táblán.

A magasabb táblákon Dancza János és K.Szabó Imre kezdettől fogva a csapat erősségei, teljesítményükkel elégedettek lehetünk, de egy kicsit „több volt bennük „

Az első táblán Mozsár Gergely balszerencsésen játszott, játszmáinak minősége mégis arra utal, hogy játéka tovább erősödött.

A csapat célkitűzése induláskor a bajnokságban való tisztes helytállás volt és most is az.. Az eddigi sikerek alapján azonban nem zárható ki annak lehetősége sem, hogy a nyáron osztályozót játsszon az OB.II.-be jutásért. Ha erre kerülne sor, Törökszentmiklós sakk-csapata komoly - főleg anyagi természetű - gondokkal találná magát szemben. Ha nem sikerül magasabb osztályba lépni, gondok akkor is maradnak.

Az eddigi támogatóink , a Gabona, az Öntöde, az Állami Gazdaság, a Tüzép 10-20 ezer forintos hozzájárulásai - amelyek számunkra nagyon jelentősek - a működésnek csak a minimális feltételeit teszik lehetővé.Nagyon kevés pénz jut az egyéni versenyeztetésre, amely viszont a fejlődés fontos feltétele lenne.Egyelőre saját zsebbe kell nyúlniuk versenyzőinknek, ha egyéni versenyben szándékoznak indulni.Reméljük azonban, hogy a sakkozás támogatóinak köre a jövőben bővülni fog, s a versenyzés feltételei ezáltal javulni fognak.

Végül néhány egyéni eredmény : az 1995 évi Megyei Bajnokság „ A „ csoportjában részt vevő versenyzők, Dancza János, K.Szabó Imre, Mozsár Gergely a középmezőnyben végeztek.

Az 1995. évi Megyei Villám Bajnokságon 11. helyezást ért el ifj.Bartha Ferenc / 50 induló /.

Simon Zoltán

# A Városi Művelődési Központ január - február havi programja

**Január :**

22.-én16 óra : MAGYAR KULTÚRA NAPJA „ A magyar nép zivataros századaiból„
Emlékbeszédet tart :Bajusz Katalin alpolgármester
22-n 17.óra Pincegalériában
LABIRINTUSOK NÉLKÜL
Gácsi Anna tűzzománc, mézeskalács
Gácsi Katalin batik
Sindel Mihály tűzzománc alkotásaiból kiállítás megnyitója
28-án 10 óraKI MIT TUD? próbanap

**Február :**

2 Földárverés
3.19 óra PRO BIBLIOTHECA Alapítvány bálja
10.10 óra KI MIT TUD ? elődöntő
18 óra Valentin nap
16.19 óra Meddig vagyok? Esztergályos Cecília műsora
17.19 óra Zeneiskolai alapítványi bál
18.14 óra Nagycsaládosok farsangja
23.18 óra Nyugdíjas Klub farsangi bálja
24.17 óra Mirtusz esküvői ruhabemutató,barokk esküvő
25. 9 óra Horgászok közgyűlése

Minden hétfőn : kézimunka szakkör, horgászok
Minden hétfőn és csütörtökön : 18 óra aerobic, 19.30-kor kondicionáló torna
Minden kedden és csütörtökön 14 órakor : Nintendó klub, Városvédő Vállalkozók
Minden kedden és pénteken : Kung-Fu
Minden szerdán : néptánc iskola, csütörtökön óvodás néptánc, pénteken Miklós néptánc
Minden szerdán és pénteken : sakk-kör, modellező szakkör
Minden szombaton :kosárfonó tanfolyam , kézműves foglalkozások

## Gyógyszertári ügyelet

január 20-21- Fehérkereszt Gyógyszerttár Almásy út 2
január 27-28-Fehérkereszt Gyógyszertár Almásy út 2
február 3- 4- Fehérkereszt Gyógyszertár. Almásy út 2
február 10-11- Fehérkereszt Gyógyszertár Almásy út 2
február 17-18- Kígyó Patika Kossuth u. 83
február 24-25- Fontana Gyógyszertár Kossuth u.

## PÁLYÁZATI FELHÍVÁS

### AZ ORSZÁGOS RENDŐR-FŐKAPITÁNYSÁG FELVÉTELT HIRDET

### A RENDŐR SZAKKÖZÉPISKOLÁK 1996/97-ES TANÉVÉRE

Az ORFK Budapesti és Miskolci Rendőr Szakközépiskola a középiskolai érettségire épülő 2 éves,elméleti és gyakorlati oktatásból álló nappali tagozatos képzést indít 1996 szeptemberében.A képzés rendőr szakképesítést biztosít, amely a rendőrség közrendvédelmi és bűnügyi szakterületein tiszthelyettesi és zászlós munkakörök betöltésére - elsősorban közterületi szolgálat ellátására - készít fel .

A jelentkezés feltételei::

- 18-26 életév
- középiskolai érettségi
- magyar állampolgárság
- belföldi állandó lakhely
- hivatásos állományba vételhez szükséges büntetlen előélet, jó hírnév
- fegyveres szolgálatra való alkalmasság
- a férfiaknál minimum 170 cm, a nőknél 162 cm testmagasság

A jelentkezés írásban a Budapesti és a Miskolci Rendőr Szakközépiskolán közvetlenül, vagy a megyei/budapesti/ rendőrfőkapitányságok, a Rendőri Ezred, a Köztársasági Őrezred személyzeti osztályain keresztül , az ott kapható jelentkezési lap beküldésével történik.

A jelentkezések beérkezésének határideje :

- az 1996. évben érettségizőknek **1996.február 15.**
- az 1995-ben, vagy korábban érettségizetteknek - amennyiben egy éven belül sorozáson vettek részt, vagy teljesítették a sorkatonai szolgálatot : **1996.április 15.**

## Halottaink

Nagy Bálintné Kocsis Ilona /47/,Balogh Imréné Kohn Ilona /81/,Lengyel József /57/, Elekes Zsigmond /95/,Kis Pál József /69/,Jenei Sándorné B.Tóth Ilona /62/,Nyeső Józsefné Gulyás Rozália /74/,Kovács Józsefné Nagy Jusztina /68/,Markót János /70/,Gelei Józsefné Sípos Klára /64/,Szabó Miklós /58/,B.Kiss Imre /83/, Zákány Sándorné Lovas Eszter /82/,Borsos István /69/, Nagy József /57/,Szilágyi Lajos /65/,Hossó István /45/,Sütő Pálné Szabó Mária /82/,Török Miklós /63/,Fehér Sebestyén /56/,Nagy Imréné Berlók Mária /46/,Fehér János /79/,Búzás Bálintné Fehér Márta /82/, Stummer Lajos /77/, Sípos Imre /46/,id.Nádas István /96/,Balogh Károlyné Csajbók Terézia /77/, Németh László /84/,ifj.Kardos Mihály /20/,Fecske Mihály /55/,Szujó Imre /71/,Földes Jánosné Szécsi Katalin /67/, Németh Miklós /66/,Oláh Károly /64/,Gazdag Mihályné Göblyös Julianna /80/,Végert Andrásné Tóth Julianna /75/, Bezzeg István /73/,Hajdú Béla /74/, Illés Imréné Urbán Szabó Szidónia /79/, id.Pásztor György /69/.

**Nyugodjanak Békében !**

TÖRÖKSZENTMIKLÓS ÉS VIDÉKE
Független közéleti lap
Szerkesztőség : Törökszentmiklós, Almásy út 1. Tel.:56/390-002
Főszerkesztő : Dr.Szabó Lajos
Számítógépes szerkesztés :Hegedűs Józsefné

Kiadásért felelős :
Törökszentmiklós és Vidéke Újság Alapítvány
ISSN 0866-1839
Készült a dévaványai nyomdában
Felelős vezető :Kovács János