TÖRÖKSZENTMIKLÓS ÉS VIDÉKE

45,- Ft | VII. évfolyam 6. szám | Független közéleti lap

RIPORT ÉVINGER MAGDOLNA KÉPVISELŐVEL

Sikeres évet zárt az ÁFESZ

Ki ellenőrzi a gyógyszergyárak kifizetéseit?

Köszöntjük a Kossuth-díjas Tusika nénit 90. születésnapján!

PEDAGÓGUS PORTRÉ:
RÉPÁSI BERTALANNÉ, A BERCSÉNYI MIKLÓS GIMNÁZIUM TANÁRA

Az Ünnepi Könyvhét programjából

ELMEGYEK, ELMEGYEK ... Így ballagtak középiskolásaink 1996-ban

Tájékoztató a munkajog világából

RENDŐRSÉGI HÍREK

MENETRENDEK a 13-14. oldalon

Kiss Zoltán konyhája

Képünkön a bronzérmes bercsényis magasugrók

SPORT

ORSZÁGOS DÖNTŐBEN ATLÉTÁINK ÉS KÉZISEINK

VI. HELYEZÉS
A KIHÍVÁS NAPJÁN

Az apróságok is kitettek magukért

KÖSZÖNJÜK HOGY NÁLUNK HIRDETETT!

RIPORT ÉVINGER MAGDOLNA HELYI KÉPVISELŐVEL, A KULTURÁLIS BIZOTTSÁG ELNÖKÉVEL

- Képviselőnő! Tudjuk, Ön a kulturális bizottság élén áttekintéssel és jelentős befolyással bír a város közművelődésének és oktatásának alakításában. Kérdés, milyennek látja Törökszentmiklós város kulturális tevékenységét?

- A város kulturális tevékenységét egy középtávú közművelődési koncepcióban határozta meg a képviselő-testület.

A megvalósítás elemzése külön téma lehetne, többféle megközelítéssel. Célszerűnek tűnik az egyes használói csoportok aspektusából és intézményenként számba venni a város kulturális ellátottságát, de a kereslet, kínálat oldalról is vizsgálódhatnánk. Bárhonnan is nézem, elsősorban a lakosság véleményét lenne jó megismerni. Mit szeretnének, mit várnak és kapnak, és ők hogy vannak megelégedve? Ha engem kérdeznek, én úgy látom, már a szervezésben is vannak gondok. Néhány kampányszerű nagy megmozdulás nagyobb hangsúlyt, propagandát kap az értékesebb, tartalmasabb tevékenységeknél. A kultúra egy nagyon tág fogalom. A közvetítésén van a hangsúly.

Azt gondolom, hogy a közvetítőnek arra kellene összpontosítani, hogy a célhoz vezető úton ne keletkezzen zavar. A kultúra fogalma attól is függ, hogy kik értelmezik és hogyan. Szűken értelmezve a kultúra az emberiség által létrehozott anyagi és szellemi értékek összessége. Tágabb értelemben a művelődési formák mindazon összessége, amely az előbb megfogalmazottakat eljuttatja a használókhoz. Ebben a közvetítő közegben és a mit, kihez látok problémát.

Az Új Néplapban ápr. 25-én megszólaltak a népművelők. Ők maguk mondták el gondjaikat. Ebben a gyorsan formálódó világban felborult ennek a területnek a feladatrendszere. "Mindent" csinálnak, hogy bizonyítsák: szükség van rájuk. Valóban szükség van, de én sokszor a zűrzavart érzem.

Más az elvárás egy zeneiskolával, egy könyvtárral, egy múzeummal. Mindhárom kultúraközvetítő helynek több évszázados, sőt évezredes hagyománya van éppúgy, mint az oktatásnak: megőriz, továbbad. Egy könyvtár gyűjt, feldolgoz, tárol, közread. A tevékenység mérhető naponta, hetente, havonta. A technika fejlődésével, a gépi feltáró tevékenységgel kerül ma munkájuk a figyelem középpontjába. Látszik, hogy jó időben

kezdték el kiépíteni a feltételeit egy országos vonalhoz való csatlakozásnak. Közben csendesen végzik az oktatást is segítő munkájukat, szorosan együttműködve az oktatási intézményekkel, kapcsolódva tartalmában is az odaillő rendezvényekhez, vagy maguk szerveznek hasonlókat.

Így történik ez a zeneiskolában is. Talán annyit fűzhetnék hozzá, hogy a használók köre itt szűkebb, hiszen azok vehetik igénybe, akik zenei tehetséggel megáldva születnek, de az intézmény szükségességét Kodály Zoltán óta senki nem kérdőjelezi meg Magyarországon. Városunk büszkesége, színfoltja az intézmény éppúgy, mint a Városi Könyvtárral egy szervezetben működő Helytörténeti Gyűjtemény, melynek jól szervezett kiállításai, gyűjtő, feltáró, kutató tevékenysége jól segíti az oktató, nevelő tevékenységet a városban.

A Művelődési Központnak a közművelődési koncepcióban megfogalmazottak szerint biztosítania kellene olyan klubhelyiségeket, amelyek spontán időtöltésre, kikapcsolódásra biztosítanak lehetőséget a délutáni órákban és különösen hétvégén.

Az általános- és középiskolák is folyamatosan helyszínei, részben saját tanulóik, alkalmanként a város ifjúságát megmozgató oktatási, közművelődési rendezvényeknek. Pl. Kölcsey Napok, szalagavató stb.

A szabadidő eltöltéséhez kulturált környezetet biztosít a mozi is. Külön vita tárgya lehetne filmek választéka, de ez a kérdés már messze vezet.

Szólnom kell az önszerveződő csoportokról, egyesületekről, alapítványokról stb. Sajátos működésükkel szélesítik, színesítik a város közművelődési lehetőségeit.

- Melyek a város köz- és szakoktatásának gondjai?

- Ha az oktatás gondjai kerülnek szóba, általában első helyre az anyagi nehézség kerül. Bírálják a kormányt, önkormányzatot, hogy elhanyagolja az oktatást.

Engedtessék meg egy kis kitérő. Az értékrendben való gondolkodást elősegítendő hadd említsek meg egy felmérést. Olvastam, nogy 14 európai, piacgazdaságot folytató országban, átlagban a GDP 5,9 %-át fordították az oktatásra, míg nálunk 6,2 %-ot (1991-es adat). A város 1994-ben 37,1 %-ot, 1995-ben 39 %-ot fordított, 1996-ban pedig indulásként 39,2 %-ot tervez fordítani az oktatás támogatására. Az előkelő helyünket azóta is tartjuk, mivel magyarázható akkor az anyagi szűkösség, alacsony pedagóguskereset?

Tíz ország átlagában az egy lakosra jutó társadalmi termék 16 %-ába kerül egy óvodás, Magyarországon 23 %-ába. Ebből azt a következtetést vonhatjuk le, hogy az oktatás "drágaságát" az egy pedagógusra jutó gyermekek száma magyarázza. Az említett országokban 23 óvodás jut egy óvónőre, nálunk 10,8. Az általános iskolában is hasonló a helyzet, míg középfokon a nyugatihoz közeli az arány.

Nos, ennyit az értékrendről. Nem ez, hanem a szegénységünk szab határt az intézmények finanszírozásának. De az említett ellentmondás feloldásra vár, már azért is, mert a közoktatás költségeinek 80 %-át a személyi kiadás veszi igénybe. A dologi költségre, vagyis a fenntartásra, szolgáltatási díjakra, készletbeszerzésre, stb-re a fedezet a maradék 20 %. Így intézményeinkben szakmai továbbképzésre, szemléltető eszközök modernizálására, pótlására és egyáltalán beszerzésre igen szűkös lehetőség kínálkozik. (A technikai eszközökből akár múzeumi gyűjteményt is összeállíthatnánk!)

Az elfogadott oktatási koncepcióban kitűzött cél: a szakmaiság megőrzése, továbbfejlesztése látszik veszélyeztetve. Különösen a 3 kiemelt terület - számítástechnika, idegen nyelvek oktatása, diáksport - pénzigényes, nehéz biztosítani a feltételeit. Szakkörök, fakultációk megszüntetésére, illetve önköltséges formában történő működtetésükre kényszerültek az intézmények. A tehetséggondozás és felzárkóztatás egyaránt megszen-

vedi a pénzhiányt. Az önkormányzat takarékossági terv kidolgozását kérte az intézményvezetőktől, melynek fontos követelménye az ésszerű létszám és hatékony költséggazdálkodás.

A személyi feltételek adottak, megfelelő képzettségű pedagógusok tanítanak az intézményekben - az eltérő tantervű tagozat szakos ellátását nem sikerült megoldani. A nyelvoktatás gondjait is megoldani látszik az át- és továbbképzésben résztvevők tanulmányainak befejezése.

Talán már ebből is kitűnik, hogy gondjaink nem egyediek, megegyeznek a jelenlegi közoktatás országos problémájával. Az intézmény vezetőinek, nevelőinek ilyen körülmények között kell megfelelniük az előttük álló kihívásoknak. Az oktatás feladatai tágulnak, fel kell készülniük a helyi tanterv kidolgozására, de a szakmai képzések, a szakmai megújulás feltételei korlátozottak a szűkös anyagi lehetőségek miatt. Úgy gondolom, ebben a kulturális bizottságnak feltétlenül segítséget kell nyújtania.

Nem egyedi probléma a város oktatási intézményeiben is jelentkező nevelési gond sem. Egyre súlyosabb nevelési helyzettel kerülnek szembe, és meg kell oldani a lehetőségek határain belül. Sok a pszichikailag sérült, a megváltozott értékrendben tétovázó családból kikerült, mindennel, mindenkivel szemben elutasító magatartást tanúsító gyermek. Úgy gondolom, ehhez akarva-akaratlanul hozzájárulnak az intézmények is a túlméretezett tantervvel. amely egyaránt tapasztalható az általános- és középiskolákban is. Már az általános iskola alsó tagozata nem, vagy csak részben képes teljesíteni azokat a követelményeket, amelyek az anyanyelvi és matematikai kommunikáció terén stabil alapképzésként fogalmazódnak meg. E hiányos alapokra épül a felsőtagozat egyfajta teljességre törekvő, majd a középiskola elmélyítve alkalmazó tanterve. A heterogén összetételű osztályközösséget tanító pedagógusok energiáját így döntően a továbbhaladáshoz szükséges minimum szintek elérésére való törekvés köti le. Így a valódi vesztesek a kiváló és jó képességű tanulók lesznek. Ilyen körülmények között a közepes és gyengébb képességű tanulók esélyegyenlőségéről nem beszélhetünk. Így a már meglévő hátrányok tovább nőnek. Mire a szakképző intézményekbe eljutnak, látjuk, mi a helyzet. Az oktatók energiáját az alapműveltségbeli hiányosságok pótlása köti le.

A szakképzés legnagyobb gondja, hogy nehéz felmérni a szakmai igényt, keresletet, így állandó készültségi állapotban kell lenniük a változáshoz való igazodás, alkalmazkodás terén. Nagy gond a gyakorlati oktatás hátterének megszűnése.

- Mi a véleménye a nevelő-oktató iskoláról? Egyáltalán milyet tart korszerűnek?

- Nagyon fontosnak tartom, hogy a gazdasági, politikai, társadalmi téren zajló változások közben - az intézmények működőképessége mellett - végre arról is beszéljünk, hogy az iskola, mint oktatási intézmény legyen működőképes. Itt oktatást és nevelést együtt kell végezni. A tudást és nevelést is adó iskola, szerintem, az ISKOLA.

A NAT az oktatás, a tudás tartalmára vonatkozó feladatokat körvonalazza. Szándékosan nem írja elő a nevelés tartalmát, vagyis azt, hogy mire, milyenné neveljünk, de a keretek alapul szolgálnak az oktatási intézmények pedagógiai programjának, a pedagógusok nevelőmunkájának - a szülők akaratával megegyező - kidolgozásához. Így az iskola nemcsak oktató, hanem szándékosan nevelő intézménnyé is kell, hogy váljon.

Ma is gyakran hagoztatjuk: "Nem az iskolának, hanem az életnek tanulunk". De milyen lesz az élet a következő évszázadban? Az ahhoz szükséges ismereteket még fel sem fedezték. Ezért egy ismeretlen világban történő tájékozódásra, eligazodásra. és a jelenkor tudatos alakítására kell a tanulókat nevelni. A korszerű oktató-nevelő iskola az új társadalmi és termelési viszonyokat kielégíteni képes, érdeklődő, a megismerésben, a tanulásban, a feladatmegoldásban aktív, a problémamegoldás keresésében, alkotásban kreatív, kiművelt emberek nevelésére alkalmas intézmény. Cselekedetüket a hazaszeretet motiválja, tevékenyek, vállalkozók a saját és közösségük boldogulását képesek elősegíteni. Ebben az iskolában megértésre, szolidaritásra, szeretetre, minden ember méltóságának tiszteletére - nem gyűlöletre, ellenségeskedésre, diszkriminálásra - az elesettek, öregek tiszteletére, megsegítésére, felelősségteljes gyermekkori és felnőttkori szabadságra, szilárd belső fegyelemre, a szeretet örömére, derűjére, vidámságra, az élet tiszteletére, szeretetére nevelnek. A felsorolás még korántsem teljes.

És mindezt kik fogják megvalósítani? Nos azokkal a pedagógusokkal, akik a XXI. század távlatából talán fontosabbnak bizonyulnak, mint a politikusok, bankárok ... az újságok napi hősei. Hadd idézzek egy modern üzenetet: "Ne higgy el semmit pusztán azért, mert azt mondták neked, vagy mert te így képzelted el. Ne fogadd el, amit tanárod mond neked, pusztán a tanár iránti tiszteletből. De ha megfelelő gondos vizsgálat és ellenőrzés azt mutatja, hogy az minden lény javára szolgál, azt a tudást fogadd el vezetődül". Ki hinné, hogy a tanár Buddha volt 2500 évvel ezelőtt. Ilyen érzékenységgel, tisztelettel kellene fordulni ma azok felé, akik itt és most próbálnak tanítani, nevelni.

- Lehet-e a pedagógus felfogásában és tanításában semleges?

- Nagyon sok vita folyt az elmúlt években a semleges iskoláról, mely igen felborzolta a kedélyeket. Szabad-e, lehet-e világnézetet "bevezetni", "elrendelni" - ez az egyik oldal, a másik pedig, lehet-e világnézetet elhallgatva, megkerülve, szemérmesen a semlegesség oldalára állni. A kérdéseket azonban nem szabad összekeverni. Az egyik kérdés az, hogy lehet-e világnézetileg közömbös, semleges iskola, a másik pedig, ha nem, akkor lehet-e világnézetet nemcsak hirdetni, hanem egy meghatározott világnézetet ráerőszakolni és megkövetelni a tanítványoktól. Ilyen értelemben a semleges iskola pártján állok - vagyis a toleráns, befogadó iskola pártján - amely szabad gondolkodást, az alapvető erkölcsi elveket, az istenközpontú szemlélet mellett vagy helyett az emberközpontút, a fizikai és mentális egészséget - és még sorolhatnám - képviseli.

Mivel minden gondolkodó embernek van világnézete, a pedagógusnak is. És bármilyen iskola nevelő ereje az ott dolgozó, hivatástudattal "megvert" pedagóguson múlik. Munkája közben akaratlanul és szándékosan nevel, bármilyen a világnézete. (Megjegyzem, a pedagógusnak is állampolgári, sőt emberi joga, hogy vállalhassa világnézetét, aszerint éljen.) A baj csak az lenne, ha a pedagógus csak olyanná akarná és tudná nevelni, alakítani tanítványait, amilyen ő maga. Ilyen esetben az eredmény megkérdőjelezhető.

A jó nevelő úgy neveli tanítványait, hogy merjen szabadon dönteni. A tanításában legyen semleges. Vagyis ismertesse meg a tanulókat a különböző világnézetekkel, nyújtson választékot. A döntés már a diákok feladata legyen, mi a döntéshez, választáshoz biztosítsunk minden ismeretet, hogy ez a választás optimális legyen. Tehát a konkrét válasz: felfogásában nem tud, de tanításában legyen semleges.

- Kedves képviselőnő! Köszönöm a kérdésekre adott tartalmas és kielégítő válaszait. Munkáját kísérje további siker.

- Sz -

HŐSÖK NAPI MEGEMLÉKEZÉS TÖRÖKSZENTMIKLÓSON

1996. május 26., vasárnap délután: ezen a napon fejet hajtottunk a világháborúk hősi halottainak, katonai és polgári áldozatainak emléke előtt. Mindez immár hatodik alkalommal történik - egymást követően - városunkban.

A tartalmas és szép program három színhelyen zajlott. Előbb az I. világháborús hősök emléktáblájának megkoszorúzására került sor, műsorral - a Városi Művelődési Központ aulájában :

- Himnusz (közös éneklés).
- Szavalat : Illyés Gyula Ne feledd című versét Molnár Tibor gimnáziumi tanuló adta elő.
- Váradi Lászlóné önkormányzati képviselő emlékbeszéde.
- Koszorúzás Karakas Tímea és Ponyokai Titanilla fuvola duó játékának kíséretében.

A központi megemlékezés a Kossuth téren, az I. világháborús emlékműnél és a II. világháborús kopjafánál volt. Itt a Kodály Zoltán Zeneiskola fúvószenekara szolgáltatta a térzenét. Juhász Gyula: Az ismeretlen katona c. versét Deli Tünde szakközépiskolás tanuló (Székács) tolmácsolta, és Szegő János polgármester úr mondott beszédet. Koszorúzás után a Szózatot közösen énekeltük el

Az ünnepség harmadik színhelye a Református Temető II. világháborús emlékművénél volt. A Himnusz közös éneklése után Cs. Nagy Mihály úr, a Volt Hadifoglyok Szövetsége Törökszentmiklósi Szervezete tagjaként szólt. Ezt követően ökomenikus könyörgés a hősök emlékére Szabó József lelkész és Eperjesi István káplán szolgálatával. A koszorúk, virágok elhelyezésével és a Szózat eléneklésével véget ért egy szép emlékdélután, mely méltó volt a hősök és áldozatok emlékéhez.

RENDŐRSÉGI HÍREK

Május 25-én az éjszakai órákban egy fiatalokból álló 3 fős csoportra figyelt fel az egyik lakó a Bocskai úti garázssoron, akik éppen az egyik garázsba készültek betörni. Rájuk szólt, mire autóba szállva elmenekültek. Az autó rendszáma alapján bejelentést tett a rendőrkapitányságon. Az ügyelet értesítette a bejelentésről a járőröket, akik 2-3 órával később igazoltatták a bejelentett rendszámú gépkocsit, s az utastérben, ill. a csomagtartóban kiszerelt magnós autórádiót és hangszórót találtak. Ezért előállították a 3 fős társaságot, akikről rövidesen kiderült, hogy az elfogásuk előtti héten 5 db kerékpárt loptak, két gépkocsit törtek fel (Táncsics ltp, Korona út), betörtek a HÁZ-ba, és alkalmilag loptak Tiszatenyőn is. M.J. felnőttkorú és N.M. fiatalkorú vezetésével 4 fő érintett a bűncselekmények elkövetésében, akik közül M.J.-t őrizetben tartották. A rendőrség köszöni az állampolgári segítséget az új betörőbanda leleplezésében.

*

Április hónapban több helyre is betörtek ismeretlen tettesek a város területén. A bezárt VÜC raktárát, a Tisza Diszkontot kétszer is, a benzinkútnál lévő egyik hétvégi házat és az egyik lakótelepi lépcsőházat keresték fel illetételen éjjeli látogatók haszonszerzés reményében. Zsákmányukban kéziszerszámok, vegyiáruk, piperecikkek, kerékpár szerepelt, melyet májusban a Kölcsey iskolában magnóval egészítettek ki. M. József és testvére - szajoli lakosok - kerültek rendőrkézre az eset kapcsán.

Április hónapban is több gépkocsi feltörését jelentették a károsultak a rendőrkapitányságon. Egy fiatalemberrel szemben büntetőeljárás indult, akit több autó feltörésével vádolnak.

*

B. Ferenc 1994-től kezdve több bűncselekményt követett el. A Fáy lakótelep lomkamráit látogatta meg, ha véletlenül nyitva maradt este a lépcsőház. Zsákmánya 5 kerékpár volt, melyeket ismerőseinek értékesített. Szerzett gépkocsikból rádiós magnót, udvarról segédmotort tolt ki. A Polgármesteri Hivatal udvaráról kettőt is magáénak érzett, s eltulajdonított. Lebukása után az elvitt tárgyak megkerültek.

*

A rendőrkapitányság felhívja a város lakóinak figyelmét, hogy a Táncsics úti rendőrlámpánál a balra kanyarodás a Táncsics útról kerékpárral és gépkocsival is igen balesetveszélyes, ha az nem a megfelelő időben történik. A zöld jelzés esetén sem biztonságos a jelzés teljes tartama alatt, főleg a kezdetkor és leginkább a végén. Nem is beszélve a szabálytalanul az álló gépkocsit a szemben lévő sávban előzve történő balra kanyarodásokról.

- T -

Kezdje az új tanévet nálam!

Július 10-től kedvezményes tanszer vásár várja önöket és irodaszerek, írószerek nagy választéka!

Csór Ilona
PAPÍR ÍRÓSZER KERESKEDÉS
Törökszentmiklós
Almásy út 2.
Tel: 391-939

Várom kedves vásárlóimat!

A PONT
PONYVA BT
a következő szolgáltatásokkal várja kedves ügyfeleit:

- Ponyva készítése, javítása
- Reklámfeliratozás
- Vázszerkezet készítése
- Szőnyegszegés (gyári technológiával)
- Gombbehúzás
- Patentozás
- Táska javítás
- Sátor javítás és kölcsönzés

Bővebb felvilágosítás telefonon:06-20/357-119
Személyesen: Törökszentmiklós, Bethlen Gábor út 2/E

Óvatos tervek ? Nem : jó üzletpolitika !

SIKERES ÉVET ZÁRT AZ ÁFÉSZ

A Törökszentmiklós és Vidéke Általános Fogyasztási és Értékesítési Szövetkezet május 18-án tartotta éves küldöttgyűlését a Zeneiskola nagytermében.

Az előzetesen kiküldött írásos jelentésből kiderült, hogy a szövetkezet gazdálkodása eredményes, sőt sikeres volt az elmúlt évben is. A kitűzött terveket és üzletpolitikai célokat végrehajtották, egyes területeken túlteljesítették. Megalapozottnak bizonyult a számszaki elképzelésük is: több mint 40 millió forinttal teljesítették túl az előirányzott 1.099.490 eFt nettó árbevételt, adózás előtti eredményük pedig 5.871.eFt lett.

Nőtt az állóeszközállomány, fejlesztésre 33 milliót költöttek. A beruházások hatására csökkent a forgóeszközállomány - "romlott" a pénzügyi helyzet -, azonban továbbra is hitel felvétele nélkül gazdálkodtak. 29,6 % -kal nőtt a dolgozók keresete, és 20 %-os részesedést tudtak fizetni a tagoknak. Az üzletrésztulajdonok visszavásárlása miatt módosul a szövetkezet vagyoni szerkezete is . Bár az 1992. június 20-i adatokhoz viszonyítva csökkent az üzletrész tőke, ez azonban a jövőben nem befolyásolja a szövetkezet vagyoni helyzetét.

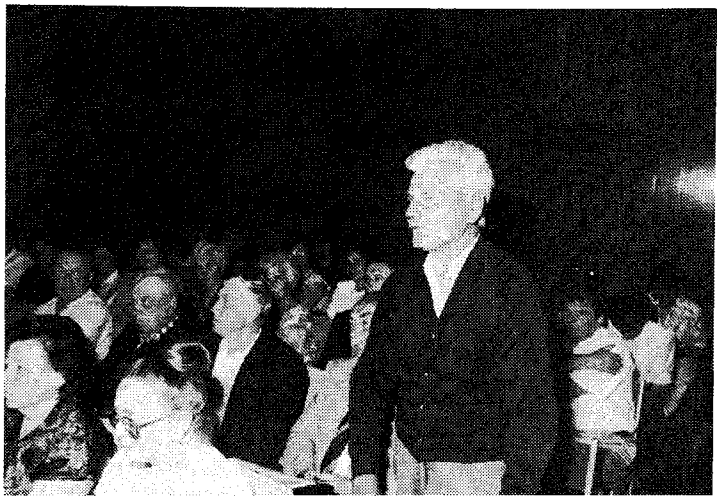

A bolti kiskereskedelem területén a forgalomnövekedés nem érte el a tervezettet. Ennek oka, hogy tavaly félévkor a kunszentmártoni ÁFÉSZ lemondta az együttműködési megállapodást, ami közel 50 milló forintos forgalom kiesést jelentett. Veszteséges volt a varroda működtetése az elmúlt évben, 1996 februárja óta azonban van remény a talponmaradásra .

A vendéglátó egységek bérbeadása jó üzletpolitikai tervnek bizonyult, ugyanis évente 7 millió Ft bevételt hoz, melyből 4 - 5 millió marad a szövetkezetnek.

Gazdaságos volt 1995-ben a cukrász -és péküzem tevékenysége is, csakúgy, mint az ipari ágazatok - kiváltképpen a tűzoltókészülék javító részlegé. A bedolgozás területén pedig bebizonyosodott, hogy folyamatos munkaellátottság esetén szövetkezeti formában is lehet eredményesen dolgozni, jó pénzt keresni - mondta Mász Imre elnök szóbeli kiegészítésében, melyből megtudhattuk azt is, hogy az alapvető célkitűzések teljesítésén túl két fontos feladatot tűztek ki maguk elé : az 50 éves évforduló méltó megünneplését és az alaprészjegyek 3000 Ft-ra történő kiegészítését. Az előbbi célkitűzést sikerült megvalósítani, az alaprészjegyek kiegészítésével kapcsolatban azonban kevesen tettek eleget az Alapszabályban elfogadott határozat előírásainak, ezért sajnálatos eredményként tartja számon a szövetkezet a taglétszám 3994 főről 2007 főre történő csökkenését. Az igazgatóság megerősítette viszont 96 új tag felvételét. Mindez jelentősen befolyásolta a szövetkezet tulajdonosi szerkezetét.

A Felügyelő Bizottság szóbeli kiegészítését Mrena Pál elnök ismertette. Kiemelte többek között, hogy a továbbiakban oda kell figyelni a készletgazdálkodásra, erősíteni kell a piaci helyzetet, a költségeket - ahol lehet - csökkenteni kell, a tagság - taglétszám területén elért eredményeket viszont kívánatos lenne fokozni.

A beszámolókat vita követte. Egyik hozzászólásból kitűnt, hogy a tagoknak nyújtott 5 %-os vásárlási kedvezmény akkor lenne célszerű, ha a tagok jobban igazodnának az egyszeri nagyobb bevásárlás szokásához. Javasolta e kedvezmény más formában történő nyújtását. Mász Imre elnök válaszában elmondta, hogy tervezik ennek módosítását, az engedményes rendszer bővítését.

Egy másik hozzászóló nem értett egyet a veszteségesen működő kisebb üzletek bezárásával, hiszen ezek lakossági igényt elégítenek ki még akkor is, ha a környékükön más feltételekkel működő, vállalkozók tulajdonában lévő elárusítóhelyek is vannak. Mint a válaszból kiderült, "nem a veszteséges tevékenységet kell felszámolni, hanem a veszteség okait kell megszüntetni."

A küldöttgyűlés egyhangúlag elfogadta és jóváhagyta az írásos jelentést a szóbeli kiegészítéssel együtt, majd határozatot hozott a szövetkezeti üzletrészek visszavásárlásával, a könyvvizsgáló tevékenységével kapcsolatban, aki ezentúl a számviteli iroda keretében végzi munkáját ; elfogadta a szövetkezet 1996. évi tervére és üzletpolitikájára vonatkozó javaslatot. A csökkenő taglétszám indokolta az Alapszabály módosítását a részközgyűlési körzetek számára kiterjedően. Döntött még a szövetkezet elnöke és elnökhelyettese prémiumának, valamint személyi alapbérének megállapításában.

Sz.Zs.

EGY KOSSUTH-DÍJ TÖRTÉNETE

Beszélgetés Szabó Etelka nyugdíjas védőnővel

Szabó Etelka - Tusika néni - 1996.április 4-én ünnepelte 91. születésnapját. 56 éve él Törökszentmiklóson, 30 éve nyugdíjas. Kilencvenedik születésnapjára megkapta a népjóléti miniszter díszoklevelét és életútjáról szóló dolgozatával országos II. díjat nyert. Őt kerestem fel egy kis születésnapi beszélgetésre.

- Kérem, legyen szíves mesélni pályája kezdetéről! Arról a korról, amit még a mai hatvanasok sem láthattak!

- Védőnői munkámat igen nehéz korszakban kezdtem. Édesapám Nagybányán volt tanító. Az I. világháború alatt halt meg, 1917-ben. Édesanyám sokat betegeskedett. A trianoni békekötés után menekültünk ketten Budapestre. 1925-ben kezdtem dolgozni, és az oklevelet 1927-ben szereztem meg sok nélkülözés és nehézség árán. Kemény feladatot jelentett a pálya szerteágazó munkáinak végigpróbálása.

- A főváros melyik kerületében ismerkedett meg a védőnői munkával?

- Angyalföldön, a Gömb utcai Csecsemővédő Intézetben. Hajnali öt órakor már mentem az iskolákba kiadott tej osztására és ellenőrzésére. Munkaidőt nem ismertem, boldogan végeztem az egyre szaporodó feladatokat. Ekkor havi 45,- korona tiszteletdíjat kaptam. Ez csak a lakbérre volt elég. Éjszakánként kalapkészítéssel foglalkoztam, bedolgozóként biztosítottam kettőnk élelmét. Nagyon legyengültem, de munkakedvemet nem vesztettem el. A második évben már kaptam intézeti (kollégiumi) elhelyezést, és szerencsésen levizsgáztam.

Tusika néni a kilencvenedik születésnapon

- Tusika néninek akkoriban volt egy összeütközése a rendőrséggel! Hogy is volt ez?

- Akkor még külföldi állampolgár voltam. Egyénségemből kifolyólag igen határozottan léptem fel a nyomor és elesettség láttán, a szegény családok segítése érdekében. Emiatt fogott gyanút a rendőrség, hogy esetleg valami "illegális szervezet"-nek dolgozom! Hét éven keresztül tartottak felügyelet alatt édesanyámmal együtt, amíg a magyar állampolgárságot meg nem szerezhettük. Éjszakánként figyeltek, a munkahelyemen detektívek érdeklődtek utánam, kéthetenként pedig jelentkeznünk kellett.

- Mennyire volt biztos kenyér akkor a védőnői állás?

- Teljesen bizonytalan volt! Háromhavi felmondás járt mindkét részről, a nyugdíj pedig csak sokkal későbbi időponttól: 1941.január 1-től létezett. Szerencsémre felismerték szervező képességemet, és kihelyeztek Hajdúnánásra, majd Mezőkovácsházára. Innen négy községben kellett megalakítanom az új védőintézeteket.

- Milyen segítséget tudott adni a családoknak?

- A hatóságokon keresztül sok esetben elértem, hogy a gyerekes anyákat részesítsék előnyben csomagosztáskor, munkahelyek teremtésekor. Emellett neveltem is anyákat a gyermekeikkel való helyes foglalkozásra. Nem egyszer életet is mentettem, amikor a csecsemők vagy kisgyermekek súlyos balesetet szenvedtek otthon, egyedül, a bezárt lakásban.

- További útja merre vezetett?

- Hódmezővásárhelyre kerültem. A Stefánia Szövetség keretében a rászoruló gyermekeket segítettük. Gyűjtögettünk, kéregettünk, abból ruháztuk őket.

- Mikor jött Törökszentmiklósra?

- 1940-ben. Ismét nehéz korszak következett. A jegyrendszer sok nélkülözést hozott. A háborús ellátás miatt megszaporodott az angolkór, a tbc, a tarchoma. A front átvonulása aztán betetőzte a szegény emberek nyomorát!

- Hogyan alakultak a védőnői munka feltételeli a háború után?

- Gondokkal tele, - de megkezdtem az új életet. Kaptam egy ideiglenes rendelőt, villany nélkül! A pengő elértéktelenedése miatt hajnalban kapálni jártam élelemért, azután meg késő estig végeztem a szakmunkát meg a népnevelést... 1946-ban magam voltam védőnő és takarítónő egy személyben, de közben még kijártam Tiszatenyőre és Kengyelre is. Később visszakaptuk az egészségházat - üresen! Nagynehezen összeszedtem a városba széthordott berendezés egy részét, és megindult a tanácsadás. Két segítőtársat is kaptam Tamásy Gizella és Korbely Mária védőnők személyében. Remek kollektív munka alakult ki, melynek gyümölcse lett az én Kossuth-díjam 1953. március 15-én. Ekkor már felépült a Bölcsőde, és újra megnyitottuk a szülőotthont is.

- Hogyan tekint vissza erre a szinte teljes XX. századot felölelő, gazdag életpályára?

- Nagyon sok odaadásra, hivatástudatra, önzetlenségre és emberségre volt szüksége mindazoknak, akik ennek a munkának részesei akartak lenni. De úgy látom, minden pályáról elmondható ugyanez. Akik a nyomunkba lépnek, hasonlóképpen próbálják leküzdeni a mai élet hehézségeit a legcsodálatosabb hivatás: az anyaság szolgálatában.

- Köszönöm a beszélgetést, és további jó egészséget kívánok Tusika néninek városunk összes lakója nevében!

/ Hajnal Jné /

PEDAGÓGUS-PORTRÉ

Répási Bertalanné történelem-földrajz szakos középiskolai tanár pályáját Edelényben kezdte. Abaújszántón és Hajdúszoboszlón keresztül vezetett az útja Törökszentmiklósra, ahol előbb a 604-es Ipari Szakmunkásképző Intézetben dolgozott 1971-78-ig. Azóta a Bercsényi Miklós Gimnázium tanára. (Egyébként itt érettségizett 1957-ben.) 1985-ben Miniszteri Dicséretet érdemelt, 1995.január 2-án, a Magyar Kultúra Napján pedig megkapta az ARANY KATEDRA EMLÉKPLAKETT-et. (Ebből évente csak 100-at osztanak ki.) Tanári munkáját mindig az igényesség és tehetséggondozás jellemezte. Tanítványainak többsége szereti és eredményesen tanulja tantárgyait. A tanév végén nyugdíjba vonul. Ez adott okot arra, hogy hosszú és tartalmas pályájának jelentősebb eredményeiről kérdezzem.

Két szaktárgya közül melyiket szereti jobban?

- A földrajz, - ezen belül a természetföldrajz állt hozzám közelebb mindig, bár a történelmet nagyobb óraszámban tanítottam.

- *Tanítványai a különböző versenyeken kiváló eredménnyel szoktak szerepelni. Hallhatnánk erről részletesen is?*

- Az utolsó 16 évem volt a legeredményesebb. I.-II. osztályos tanulóim közül az 1985 óta megrendezésre kerülő megyei versenyeken öten, az Országos Középiskolai Tanulmányi Versenyeken 1980 óta pedig tízen értek el előkelő helyezést. (Ez utóbbin csak III.-IV. osztályosok indulhatnak.) Ők felvételi vizsga nélkül mehettek egyetemre. Közülük már ketten egyetemi tanárok. A Xantus János Országos Földrajz Verseny 2. helyezettje is tanítványomként indult el, és nyert két évvel ezelőtt.

- *Mi a "belépő" az országos versenyekre?*

- Egy pályamunkát kell készítenünk, amin egész nyáron át dolgoznak, tanárukkal együtt! Ehhez óriási szorgalomra és kitartásra van szükség. A győztesek egy részének nem a tehetsége kivételes, hanem az akaratereje!

- *Közeleg a búcsúzás napja! Milyen érzésekkel távozik az iskolából?*

- Ha mindent abbahagynék egyszerre, az nagyon fájó lenne. De még visszajárok majd óraadóként, hogy az osztályokban megkezdett munkámat befejezzem. Máris két jelöltem van a jövő évi országos versenyre, tehát a nyáron nem fogok unatkozni!

- *Kérem, hogy mondjon valamit a másik szaktárgyáról is!*

- A történelemről? Csak annyit, hogy azt ezelőtt 15 évvel is úgy tanítottam, ahogy a mai tankönyvekben le van írva.

- *Harmincnégy év nagy idő! Szokott-e találkozni tanítványaival?*

- Legelső osztályom Edelényben most fogja tartani 30 éves érettségi találkozóját. Nagy izgalommal készülök hozzájuk. Örülök a viszontlátásnak.

- *Elgondolkodtam a hallottakon. Ez tényleg nem pálya, hanem hivatás! A sokat emlegetett mondás valósága rajzolódik ki e gazdag életút felidézése nyomán. Boldognak mondhatja magát az az ember, aki életének egy hosszú szakaszát ilyen eredmények tudatában zárhatja le! Mindnyájunk gratulációját tolmácsolva kívánom, legyen még ezután is nagyon sok öröme kedves tanítványai körében!*

/H/

GYÓGYSZER MULTIK (KORMÁNY) — KÓRHÁZAK (EGÉSZSÉGÜGY) 3:0

Hangos a sajtó az egészségügyiek béremelésétől. Kiderült ugyan, hogy a sokat hangoztatott 27 %-ból jóval kevesebb lett, mégis béremelésről, és nem a valóságról, azaz a reálbér csökkenésről beszélnek. Elhallgatják, hogy a mostani kormány két éve alatt legalább 50 % volt a pénzromlás! Tehát a 27 % is csak arra lett volna elég, hogy a két évre vonatkoztatott reálbéresést 25 % körülire mérsékelje. A fizetésemelés körüli izgalmak közepette az egyszerű egészségügyis alig fordít figyelmet az elterelő hadművelet valódi céljára. Kórházi ágyak ezreinek a megszüntetése zajlik, ezzel együtt szakmailag elismert munkacsapatok szétverése, elbocsájtások, a betegek biztonságának drasztikus romlása. Megfigyelhető, amíg kórházak csonkítása villámháborúszerű forgatókönyv szerint halad előre, újra és újra elodázták a gyógyszer-áremelést. Mondhatnánk erre, milyen örvendetes, hogy az így is drága gyógyszer további drágulása késik. Nem szabad elfeledkeznünk viszont arról, hogy ha a beteg egy támogatott gyógyszerért ezer forintot fizet, ennek két és félszeresét teszi még hozzá a társadalombiztosítás, és így alakul ki a gyógyszergyáraknak fizetendő összeg. Miután hazánkban a lakosonkénti gyógyszerszámla meghaladja a gazdag nyugati országokét, a közös kasszából nem marad egyébre, pl.fekvőbeteg-ellátásra, mentőszállításra. Sajnos egyre nyilvánvalóbb, hogy a külföldi gyógyszergyárak étvágya végtelen. Nemhogy a beteg ember gyógyszerhez jutásával nem törődnek, hanem már a tisztességes piaci viselkedés szabályaira sem ügyelnek. Olyan gyógyszerárakat szabnak meg, amilyet csak akarnak. Egyes gyógyszercsoportoknál kartellba tömörülve tartják magasan az áraikat. Van persze valóban korszerű, hatásos, alig pótolható gyógyszer is, melynek rendelésénél az orvos nem sokat tétovázhat: a beteg érdekében a drágát kell választani, mert nincs helyette más. Van viszont sok olyan köztük, mely helyettesíthető olcsóbbal, hiszen a hatás azonos. Ezeknél a gyógyszereknél lépnek be az orvos "tollát" befolyásoló inkorrekt módszerek (ajándék, utaztatások, sőt készpénz). Az üzlet kényes részeit olyan orvosokból, gyógyszerészekből lett orvoslátogatók hajtják végre, akik a szakmájuk által kínált éhbér helyett a könnyebb, nagyobb keresetet választották. Százával hagyták el a betegellátást a közpénzen egyetemet végzett orvosok, sokszor a hiányszakmából is. Nyilván a szakembergárda elcsábítása rontja a betegellátás nívóját. Így lesz 1:0.

A gyógyszergyárak ajándékaiból, az

utaztatásokból, az áltudományos, csak piacszerzést célzó gyógyszervizsgálatokból a nővérek, kis orvosok nem részesülnek. A paraszolvencia mellett ez is rontja az egészségügy morálját, mérgezi a munkahelyi légkört. A megvesztegethető orvost honorálja a gyógyszercég, a becsületes orvos üres zsebbel csodálkozik bizonyos gyógyszerek indokolatlan forgalma láttán. Így lesz 2:0.

A gyógyszeripar világszerte nyereséges. Nálunk az évi 70 milliárdnak nagyobb része külföldre megy, adósságunkat növeli. A mohóságnak azonban nincs határa, most újabb rendkívüli támogatásokat kap a gyógyszerlobbi, eközben pénzhiányra hivatkozva zárnak be kórházi osztályokat. Így lesz 3:0.

Ki ellenőrzi a gyógyszergyárak kifizetéseit, mikor, kinek, milyen címen fizetnek? Miért hoznak érthetetlen szabályzókat a "szakértő" kormány tagjai? Ilyen például, hogy csak annak járjon ingyen gyógyszer, akinek havi 960 Ft feletti a gyógyszerköltsége! Ha eddig valaki 300 forintot fizetett, kérni fogja orvosát, írjon neki még hozzá, mert ha 1000 forintot fizetne, akkor semmit sem fizet ... majd a társadalombiztosítás! És sokat fizet az a beteg is, aki nem kapja a támogatást!

- fefe -

Nagycsaládosok gyermeknapi rendezvénye

TÖBB TÁMOGATÁSRA LENNE SZÜKSÉG

A Nagycsaládosok Egyesülete május 25-én tartotta a fennállása óta már hagyományosnak számító gyermeknapi összejövetelét, melynek - a tavalyihoz hasonlóan most is - a Református Ének-Zene Tagozatos Általános Iskola Kollégiuma adott otthont. Ez alkalommal azonban nem kellett szúnyogokkal hadakoznia a kb. 150 főnyi résztvevőnek, így a meghirdetett időpontban mindjárt hozzá is kezdhettek a játékos ügyességi-szellemi vetélkedőhöz, melynek előkészítésekor igazán változatos feladatokat "ötöltek ki" a szervezők. A jutalom sem maradt el, minden gyerek kapott apró ajándékot, aki részt vett a versenyben.

A családias hangulatú rendezvényen az ideális környezetből adódóan mozgásra is volt lehetőség: a salakpályán az apukák (sőt anyukák is!) fociztak, a kollégium épületében pedig pingpongozni és biliárdozni lehetett. Az ebéd is közösen készült: gulyásleves csipetkével, utána a tagok által sütött süteményekkel.(A Béke TSZ hússal, Markóth Zoltán vállalkozó burgonyával, az ÁFÉSZ Kenyérbolt pogácsával járult hozzá a megvendégeléshez, a többit az egyesület biztosította.

Ebéd utánra is szerveztek programot: többek között sorversenyek, célba dobás, zsákban futás, stb. volt, de a játék és szórakozás mellett szó esett a családok jelentős részét érintő gondokról, problémákról is. A dr. Lukács Zsuzsával, az egyesület elnökével és Fekete Ferencné titkárral folytatott beszélgetésből kitűnt, hogy e közösség számára a legnagyobb gondot az anyagi támogatás csökkenése jelenti. Ennek oka, hogy a Nagycsaládosok Országos Egyesületéhez (NOE) egyes helyi szervezetek befizetéseinek elmulasztása és az állami támogatás szűkítése miatt csak egy töredéke futott be a várható összegnek. Ezért 6000 Ft-ról 2000 Ft-ra csökkentették a küldöttenkénti támogatást. A talponmaradás érdekében az egyesület helyi szervezete kénytelen volt emelni az éves tagdíjat (600 Ft-ról 1200 Ft-ra), amelyet a januári közgyűlésen el is fogadtak.

Valamennyiünk előtt ismert tény az is, hogy a kormány szűkíti a szociális ellátások (GYES-re, családi pótlékra jogosultak) körét, nagy mértékben nehezítve ezzel a több gyermeket nevelő családok helyzetét, hiszen minimális támogatást kapnak az állam részéről. Ezért a NOE arra kéri a helyi képviselőket valamennyi településen, hogy ismerjék meg jobban a családok gondjait, és a lehetőségekhez mérten tegyenek javaslatot a támogatás mértékének növelésére a jövő nemzedékének nevelése érdekében.

A gyermeknapi rendezvény résztvevőinek száma és a családias, vidám hangulat bizonyítja, hogy az egyesület tagjai jól érzik magukat együtt, igénylik a közös programokat, és ha a problémák orvoslására nincs is mindig lehetőségük, de mindenképpen tanácsot kaphatnak és megértést várhatnak e közösségen belül.

Sz. Zs.

... Gyermek, nagyon kell szeretni téged ...

GYERMEKNAP A KATOLIKUS NÉPKÖRBEN

Az elmúlt hetekben a Katolikus Népkörben zajló rendezvénysorozat középponti témája a család, a gyermek. A Családi Nap, az Anyák Napja után május 27-én, pünkösd hétfőjén gyermeknapot rendeztek.

A Katolikus Népkör elnöke, Markót József köszöntötte a megjelenteket, majd 14 önként jelentkező gyermek részvételével elkezdődött az aszfalt-rajzverseny. Címe: De jó gyereknek lenni! A teremben maradt gyerekek ezalatt különböző versenyszámokban mérhették össze ügyességüket, tudásukat, erejüket. A bátortalanabbak a helyükön ülve biztatták az üdítőivásban, lufifújásban, stb. versengőket. Élvezetes, érdekes volt a pingpongverseny is, a szurkolók jól szórakoztak. Nagy tetszést aratott a kötélhúzás is, ehhez korhatár nélkül lehetett jelentkezni; az udvaron célba dobással, labda adogatással és egyéb udvari játékkal szórakoztak. Hogy egy kicsit az agyukat is megmozgassák, Sajtós Béláné tanárnő villámkérdéseket tett fel az iskolás korúaknak, melyre írásban kellett megadni a választ.

- Mi volt a céljuk a rendezvény megszervezésével?

- Tagságunk túlnyomó többsége az idősebb korosztályhoz tartozik - mondja Markót József elnök. Szeretnénk a gyerekek, fiatalok körében is vonzóvá tenni azt az életszemléletet, amit mi vallunk. A figyelmüket arra irányítani, hogy nemcsak disco, televízió, video létezik mint szórakozási lehetőség, nemcsak bandába verődve vagy céltalanul lődörögve - legjobb esetben unatkozva - lehet elütni az ünnepeket, a szabadidőt.

Itt a három hónapos kis csecsemőtől a 14 éves gyermekig mindenki jól érezte magát. Minden gyermek megtalálhatta korának, ügyességének, érdeklődésének megfelelő játékot, szórakozást, vetélkedőt.

Ezúton szeretném megköszönni a tanárok, óvónők segítségét, akik szabadidejüket feláldozva készséggel álltak rendelkezésünkre: szívvel-lélekkel szervezték, bonyolították a különféle programokat, a kisebbekkel együtt énekeltek, játszottak, amikor éppen semmilyen vetélkedő nem volt. Fáradozásuk jutalma az a száz szempár, gyermekarc, akik a vetélkedők, játékok és a finom ebéd után bizonyára egy szép nap élményével térhettek haza otthonukba.

- sj -

KULTÚRA 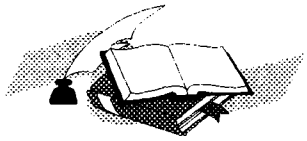 KULTÚRA

AZ ÜNNEPI KÖNYVHÉT PROGRAMJAIBÓL
Rendkívüli irodalomóra Rentz Mátyással

Az ünnepi könyvhét keretén belül május 29-én rendkívüli irodalomórára került sor a Bercsényi Miklós Gimnáziumban.A Városi Könyvtár és a gimnázium Rentz Mátyás prózaírót, az iskola egykori diákját hívta meg az óra megtartására.

Rentz Mátyás írásai elsősorban az Élet és Irodalomban és a pozsonyi Kalligram című lapban jelentek meg. "A fiatal magyar prózaírónemzedék ígéretes tehetsége. Első prózakötete, a Pisztrángfogás Magyarországon érett, az emberi lét legapróbb rezdüléseit is érzékelő, a modern próza eljárásait magabiztosan alkalmazó szerző jelentkezését dokumentálja" - írja róla a könyvhétre megjelent Kalligram Kiadó prospektusa.

Rentz Mátyás az órán a költészet elsődlegességéről, az olvasás, a könyvek fontosságáról beszélt. A könyvekben találjuk meg kérdéseinkre a válaszokat. Az egyik mű segít eljutni a másikhoz. Az olvasásnak eddzenie kell magát, hogy be tudja fogadni a válaszokat. Ha megérezzük - Rentz Mátyás szavaival élve - a gondolyagot, akkor kerültünk közel a műhöz, a válaszokhoz.

Kötetéről így vallott: - Wittgeinstein mondta: "Amiről nem beszélhetünk, arról hallgatni kell". Én állandóan ez ellen a mondat ellen lázadok... Káosz van körülöttünk, amiben látszólag könnyű eligazodni a TV, a Rádió segítségével. Feljegyzéseket készítek arról, ami ebben a káoszban történik. Hamvas Béla szerint bolond, aki nem az örökkévalóságnak dolgozik. Ezzel én is így vagyok.

*

Május 29-én író-olvasó találkozóra került sor a Városi Könyvtár olvasótermében, ahol kis számú, de lelkes közönséggel találkozott Takács Ferenc filozófus, szakíró, a Magyar Olimpiai Bizottság tagja, akinek a könyvhétre jelent meg Az olimpiák című könyve.

A beszélgetés előtt az érdeklődők olimpiai totóban mérhették össze tudásukat, és majdnem minden versenyző nyereményben részesült a szponzorok jóvoltából.

Takács Ferenc a régi és az újkori olimpiák történetéből néhány érdekességet emelt ki. A játékok gyökereiről, a hozzájuk kapcsolódó avatási próbákról, az ókori nyertesek kiváltságairól beszélt. Aztán az újkori olimpia (1896) megteremtéséről, amelyben magyar közreműködő is volt Kemény Ferenc személyében. Végül az atlantai aranyolimpiáról beszélt, ahol az összes NOB tagország (198) csapata ott lesz. Magyarországot 200 fő képviseli majd.

Sajnálatos, hogy az ünnepi könyvhét városi rendezvényeit érdektelenség kísérte, pedig ingyenesek, érdekesek, szórakoztatóak voltak.

B.B.

Tanári hangverseny a zeneiskolában

A Kodály Zoltán Zeneiskola tanárai évről-évre megtartják nagy érdeklődéssel kísért hangversenyüket. Az idén május 6-án került rá sor a Kodály-teremben.

A zsúfolásig megtelt teremben Farkas Ferenc, Paganini-Liszt, Goldhammer, Schumann, Horovitz és Albinoni művei csendültek fel, de volt szatmári hallgató és csárdás is.

A közreműködő tanárok: Balázsné Tóth Hajnalka, Csépes János, Csiki István, Erdélyi Klára, Fancsali Lelle, Nagy Tamás, Nánási Erzsébet, Patkós Imre, Patkósné Dobos Irén és Sarkadiné Márta Irén voltak. Közreműködött még Ócsainé Szikora Ilona és a kollégákból alakult vonószenekar, valamint Németh Péter.

A hálás közönség sok-sok tapssal fejezte ki tetszését és elismerését. Ezúton is köszönjük fáradozásukat, és jó nyári pihenést kívánunk mindnyájuknak! /H./

Május köszöntése dallal-zenével

A törökszentmiklósi Béke Mezőgazdasági Szövetkezet Népdalköre és citerazenekara népdalestre hívta az érdeklődőket május 20-án a pódiumterembe.

Az előadók sorát ők nyitották meg szebényi és bakonyi népdalokkal, majd a két évvel ezelőtti szovátai dalosünnep kedves emlékét idézték fel a kint tanult dalcsokorral. Befejezésül Galga menti dalokat énekeltek citerakísérettel.

Gondáné Árvai Mária és Tóth János hangulatos citerajátékával folytatódott a műsor, majd a Kodály Zoltán Zeneiskola két tehetséges növendéke: Sülye Klára és Bercsényi Péter tiszta, szép éneklésében gyönyörködhettünk.

A Kodály Zoltán Zeneiskola Sáfrány Népzenei Együttese is színre lépett. Koncz Mária, Sajtós Judit és Sülye Klára szatmári és széki táncdallamokat játszottak.

A Páfrány népzenei együttes Erdélyi Mária tanárnő vezetésével a hangszeres magyar népzene gazdag ritmus-és dallamvilágából tartott bemutatót. Tagjai: Molnár Anett és Forgács István. Ők kísérték Molnár Máriát, a Bercsényi Miklós Gimnázium tanulóját is, aki nagy tetszést aratott a szépen elénekelt három dallal.

Vona Krisztina és Kazinczy Ferenc mezőségi táncokat mutattak be a Miklós Néptánccsoport tagjaként. Utána Pércsi Istvánné Szilaj Etelka, a Népművészet ifjú mestere csángó-magyar népdalokat énekelt. Ő sem először állt Törökszentmiklós közönsége előtt. Valóban mestere az énekművészetnek, most is élmény volt hallgatni.

Ismét citeramuzsika szólt, majd a Népdalkör és citerazenekar közös dalcsokra zárta a hangulatos, szép műsort.

Kár, hogy a széksoroknak csak alig egyharmadát töltötték meg a vendégek, bár a szervezők minden érdeklődőt hívtak és vártak ! Csak ennyien lennének nálunk a magyar népdal és népzene szerelmesei? /H. Jné/

MŰVELTSÉGI VETÉLKEDŐ

A Református Ének-Zene Tagozatos Általános Iskola egész éven át tartott többfordulós műveltségi vetélkedőt, amivel a döntőig többszáz gyermeket mozgattak meg.

A magyar nép történetét közelítették meg sok oldalról (kultúra, irodalom, zene, étkezési szokások, stb.) . Kezdeményezője és szponzora dr. Pataki Csaba volt, de jelentős segítséget kaptak a Kulturális Szervező és Szolgáltató Irodától is.

Az első díj mind a négy évfolyamon 3.000-3.000 Ft értékű könyvutalvány volt. A boldog nyertesek:

Évf.	Név	oszt.
V.	Turcsányi Tímea	5./b
VI.	Sülye Klára	6./b
VII.	Orosz János	7./b
VIII.	Szabó Lídia	8./c

Gratulálunk nekik! /H/

A MIKLÓS NÉPTÁNCEGYÜTTES FRANCIAORSZÁGBAN

- Élményeink -

A Franciaországban élő magyarok meghívására a Miklós Néptáncegyüttes Kamaraválogatott csoportja 1996. május 9-17-ig Picardia megyében vendégszerepelt.

1989-ben az együttes akkori, felnőtt csoportjának műsora nagy sikert aratott az Erődtemplomok Fesztiválján Így merült fel a gondolat a Picardia Faluházak Szövetségének körében, hogy az ez évben tervezett magyar gasztronómiai és kulturális estre a Miklós Néptáncegyüttest hívják meg.

A delegáció vezetője Szabó József, a megyei közgyülés alelnöke volt, résztvevői pedig: Kabát Tiborné titkárnő, Bereczki István, a Jász-Nagykun-Szolnok Megyei Ellátó és Szolgáltató Szervezet szakácsa, Harangozó Attila, a Hozam Klub szakácsa, Gaál András, a Miklós Néptáncegyüttes vezetője és koreográfusa, valamint a táncosok: Kenyeres Ágnes, Polgár Anita, Vona Krisztina, Kazinczy Ferenc, Németh Péter és Tajti Gábor. A talpalávalót Erdélyi Klára és Váncsa László húzta, míg a csapat soförjei Kardos Csaba és Csüllög Mihály voltak.

1996.május 9.én reggel 7,30-kor indultunk. A kiváló szervezésnek köszönhetően nem kellett két napig folyamatosan utaznunk; a németországi Mettenben szálltunk meg utunk felénél. Másnap reggel, egy éjszakai pihenő után azonban tovább indultunk Forest L' Abbaye felé, ahová végül is csak késő este érkeztünk meg. A vendéglátók nagy szeretettel és finom vacsorával fogadtak bennünket.

11-én délelőtt megtekintettük az Abeville-i és a St. Ricquer-i apátságot, délután pedig már az esti fellépésre kellett készülődnünk. Ez egy magyar est volt, így ennek megfelelően kellett feldíszítenünk a művelődési ház termét: az általunk vitt szalmafonatokból, prospektusokból és zászlókból állítottuk össze a dekorációt. Ezalatt a szakácsok készítették a magyaros ételeket, amelyeket az est fénypontjaként szolgáltak fel. Egy egész estet betöltő műsorunk után a franciák is megismerkedhettek közelebbről a magyar néptánccal egy táncház keretében. Műsorunkban keresztmetszetet adtunk székelyföldi, mezőségi, délalföldi és dunántúli táncokból és muzsikákból. A franciák nagyon megörültek, amikor meghallották magyar zenészeink által játszott francia népdalaikat. A zenekar asztalról-asztalra járva szórakoztatta a közönséget magyar népdalokkal.

Miután kipihentük az est fáradalmait, másnap egész napos program keretében ellátogattunk a közelben lévő La Manche-csatorna partjára. Sajnos az idő fürdésre nem volt alkalmas, de azért akadt egy-két bátor vállalkozó, aki megmártózott a hideg vízben.

Május 13-án kirándulást tettünk a Crecy en Pontilavi erdőbe, majd este egy búcsúbulit csaptunk, ahol mindenki jól szórakozott, a háziakat pedig utoljára jól megtáncoltattuk.

Május 14-én reggel indultunk vissza, s a németországi Metten barátságos kis panziójában ismét megszálltunk utunk felén. 15-én este szerencsésen, ám hullafáradtan értünk haza a közel 2000 km-es utunkról. Nagyon jól éreztük magunkat, s ígéretet kaptunk további meghívásokra is.

Kenyeres Ágnes, Polgár Anita,
Vona Krisztina, Tajti Gábor
néptáncosok.

Németh Erzsébet

Figyelem

Figyelem,
figyelem kell most!
Heródesedik a világ...
Kardélre hány az élet
felkent csecsemőket,
és minden Messiást.
Figyelem,
fegyelem kell most,
mert kardélre hány az élet,
vagy te hányod le magad,
mert nem tudsz emberibb lenni
és eléggé szabad.
Földre kötözött elképzeléssel
vergődsz sorsodba lökve...
- álmod gótikus temploma rád dől -
míg "fölkent királyok" hirdetik:
értetek élünk
most és mindörökre!

Július

Kigombolja ingét a mező,
a nagydarab, szöke szerető
Bozontos mellén a szél ujjai
mint megvadult citera húrjai:
buja ritmusát zengik a nyárnak.

A fenti verseket a gimnázium létrejöttének 50. évfordulójához kapcsolódóan közöljük. Németh Erzsébet Budapesten élő költőnő 1963-ban érettségizett a Bercsényiben, 1968 óta publikál folyóiratokban, antológiákban, különféle újságokban. Az 1992-ben napvilágot látott kötetének címe: Megkövült varázslat. A közölt versek a Lant c. irodalmi folyóirat 1995. évi VI. évfolyam 1. számából valók.

(Szerk.)

Szabó Sándor

Melletted

Melletted a fényben,
drága lángolásban
karjaidba hullva
virágzik a gyönyör.
Ötvenéves szempár
szívedig, lelkedig
átjárja tested.

Hadd dicsérjem
gyönyörű fényed,
amely éltet. .
Alkonyi éveimben
hoztál dédelgetett
gondos virágzást...
Kívánom, kísérem
sugárzó fényed.

- A születő gondolat
ezernyi csodálatát,
testedre csókolom.
E gazdag kötelékben
kötődöm hozzád.
- Bármit tégy
érted halok meg,
lángoló, örvénylő
világi asszonyom.

TEHETSÉG - ISKOLA - NEMZETI ALAPTANTERV

Tájékoztatás egy konferenciáról

A Magyar Tehetséggondozó Társaság Kelet-Magyarországi Tagozata, a Kossuth Lajos Tudományegyetem Pedagógiai-Pszichológiai Tanszéke és a Református Iskola kétnapos konferenciát tartott Törökszentmiklóson április 26-27-én. Vendégek voltak: dr. Kocsis Elemér, a Tiszántúli Ref. Egyházkerület püspöke, dr. Koncz István címzetes államtitkár, dr. Czeizel Endre prof., az MTT elnöke, prof. dr. Franz J. Mönks, az Európai Tehetségtanács elnöke, dr. Polonkai Mária docens, az MTT titkára, dr. Balogh László, a KLTE Pedagógiai-Pszichológiai tanszék vezetője, Dávid Imre, Bóta Margit és Páskuné Kiss Judit KLTE tanársegédek.

A résztvevők helyzetképet kaptak a magyarországi tehetségnevelés helyzetéről, és módjuk volt nemzetközi kitekintésre is. Emellett azokról a lehetőségekről is szóltak az előadók, amelyek a NAT bevezetése után adódnak az iskoláknak. Ötleteket csillantottak meg a helyi tantervek kidolgozásához, valamint még ezután megjelenő pályázatokat is említettek, mint pénzforrásokat.

Az értekezlet másik jelentősége az volt, hogy az iskoláknak lehetőségük nyílt saját programjuk bemutatására, konzultációra és tapasztalatcserére. 57 oktatási intézmény küldöttei voltak jelen Budapesttől Mátészalkáig. A helyi oktatási intézmények, a megyei önkormányzat tisztségviselői és városunk vezetősége is képviseltette magát.

A rendezvényt segítették: Márton László, Park Étterem, Székács Elemér Szakközépiskola, Gabona Rt., Művelődési Központ és Sándor Imre virágkertész, akinek külön is köszöni az iskola vezetősége az évek óta kapott többezer Ft értékű virágpalántát az iskola és a kollégium udvarának díszítéséhez.

/H. Jné/

Bál a gimnáziumban

Május 4-én a Bercsényi Miklós Gimnázium létrejöttének 50. évfordulója alkalmából jótékonysági bált rendeztek az iskola falai között.

Az ünnepséget szenttamási toronyzene nyitotta meg, majd dr. Szabó Lajos igazgató úr köszöntötte a megjelenteket. Bemutatta az iskola új címerét és annak alkotóját, Röszer Tamást, az iskola végzős diákját. Az iskolavezetés által meghirdetett címerpályázatra beérkezett 17 alkotás közül választották ki az ő munkáját.

Az igazgató úr beszédében elmondta, hogy a jótékonysági bál az első mozzanata az 50. évforduló eseménysorozatának. Az augusztus 31-i ünnepélyes tanévnyitóra készül a gimnázium évkönyve. Akkor avatják fel az iskola Almásy úti homlokzatán elhelyezett Bercsényi Miklós domborművet, melyet Győrfy Sándor Munkácsy-díjas szobrászművész készített el. Lesz zászlóavatás és országos méretekben is jelentős tankönyvtörténeti kiállítás az iskola aulájában, melyet az Országos Pedagógiai Múzeummal és Könyvtárral közösen rendez az iskola. Továbbá ekkor adják ki első ízben a Bercsényi emlékérmet.

Dr. Szabó Lajos beszéde után Fehér Ágnes, az iskola végzős diákja Ady Endre: Üzenet egykori iskolámba című versét mondta el - minden egykori diák nevében.

Ezek után a Budapest Táncegyüttes műsora következett, akik a Kárpát-medence táncaiból, zenéiből adtak ízelítőt. Bodrogközi, tyukodi, szatmári, stb. táncokat láthattunk. A sok szép ruha, a magas szintű tánctudás elkápráztatta a közönséget. A táncosok között volt egy egykori bercsényis diák is: Hercegh Tímea.

A műsort vacsora követte, amely Szegő János polgármester öregdiák pohárköszöntőjével kezdődött. A vacsora után tánc következett, majd 23 órakor tombolahúzás - sok értékes ajándék került új gazdához, - és folytatódott a tánc hajnalig.

B.B

Elmegyek, elmegyek, hosszú útra megyek...

Így ballagtak a Bercsényiben

Ismét eltelt egy év, s eljött egy újabb ballagás. Tavaly még csak kívülállóként figyeltük az előkészületeket, most aktívan részt vettünk a gimnázium (folyosók és a negyedikes tantermek) feldíszítésében. Ebben az embert próbáló munkában sem hagytak magunkra osztályfőnökeink, Szávó János és Fehér Imre tanár urak. A délelőtti előkészületek végeztével fáradtan vártuk a ballagást. Végre eljött a délután négy óra.

A műsort természetesen mi, a ballagtató osztályok adtuk. A Himnusz elhangzása után Rédai Nóra ismertette a ballagás menetét / programot. Ebből a jelenlévők megtudták, hogy dr. Szabó Lajos igazgató úr köszöntő beszéde után Berecz Diána Imre Flóra: Ballagás című versét mondja el, majd Zagyi Péter búcsúzik a ballagó negyedikesektől a 3. évfolyam nevében, ezt követően Markóth Péter búcsúbeszédét hallhatják a 4. osztályok képviseletében, ezután eljön a zászlóátadás pillanata. Végül Oláh Lászlóné, a 4. c. osztály osztályfőnöke felidézte az elmúlt 4 év emlékeit, s hasznos tanácsokkal látta el útravalóul ballagó diákjait. Természetesen a virágok átadása külön műsorszámként szerepelt. A műsor a Szózat meghallgatásával zárult.

Ezután a ballagó negyedikesek a Ballag már a vén diák ....dallamaira elbúcsúztak a tantermektől, folyosóktól, - az egykori dolgozatok és vidám beszélgetések helyszínétől - a kollégiumtól, bár ez csak egy kis késedelemmel jött el az időjárás beleszólása miatt.

Ezzel véget ér a ballagás, nekünk pedig kezdődött a munka, az iskola rendbetétele.

Most - hogy mi lettünk az iskola legidősebb diákjai - értettük meg, milyen közel állunk a végleges pályaválasztáshoz, s hogy a negyedikesek előtt mennyi akadály áll, míg kezükbe vehetik az érettségi bizonyítványt, és megtudják, sikerült-e a választott egyetemre, főiskolára bejutni. Az akadályok leküzdéséhez sok sikert és kitartást kívánunk.

Dávid Erzsébet
a III.b.o. tanulója

Ballagási ünnepély a Székács Szakközépiskolában

1996. május 11-én 9 h-kor a Székács Elemér Mezőgazdasági és Élelmiszeripari Szakközépiskola 48. tanévében ballagási ünnepélyen vett búcsút az intézmény tanáraitól, dolgozóitól és a diáktársaktól 50 állattenyésztő állategészségügyi technikus - 24 mezőgazdasági gépjavító és karbantartó 4. osztályos nappali tagozatos diák, valamint 28 levelező hallgató a Szakmunkások Szakközépiskolája szakon.

Kellemes, napsütéses időben, a sok virággal díszített iskola épületében, a parkban lévő Székács-szobor megkoszorúzása után indultak a búcsúzó diákok osztályfőnökeik vezetésével az ünneplőbe öltözött alsóbb évesek élő sorfala között utolsó közös sétájukra, melyen a középiskolás diákévek végét jelző csengőszó vezette az énekkel búcsúzó 4. éveseket. Az ünnepély a fákkal, bokrokkal szegélyezett iskolaudvaron zajlott, melyet a szülők, rokonok, barátok, ismerősök sokasága vett körül. A tantestület nevében Túri Ignác igazgató búcsúztatta az érettségi előtt álló diákokat, emlékeztetve őket a négy év alatti közös élményekre, kirándulásokra, sikerekre. A diákok nevében Benke Roland mondott köszönetet a szülőknek, tantestületnek, és kívánt sok sikert az itt maradóknak. Az iskolazáró átvétele után a 3. osztályos György Brigitta kívánt minden jót a hosszú és rögös útra a búcsúzóknak.

A négy éven át az iskolai élet valamely területén kiemelkedő tevékenységéért 16 negyedéves kapott könyvjutalmat.

A ballagási ünnepély a hagyományok szerint 10 hintón, a várostól búcsúzva ért véget.

Szép koranyári ünnepeink

A 604. sz. Ipari Szakmunkásképző, Szakközőpiskola és Speciális Szakiskola végzős osztályainak tanulói 1996. március 11-én du. 4 órakor ballagtak. A megható ünnepségen ebből az alkalomból Líbor József iskolaigazgató köszöntötte a 120 szakmunkás, a 26 szakközepes és a 34 háziasszonyképzős diákot búcsúzásuk alkalmából.

Az iskola életében először ballagtak közösen mindhárom iskolatípus végzősei egy napon, egységesen. A meghívott kedves vendégek, a megjelent szülők, a tantestület tagjai és a búcsúztató iskolai tanulók 1000 fős emlékezetes ünneppé változtatták rendezvényünket, amihez az időjárás kegyessége is hozzájárult. A napfényes, szép időben sok emlékezetes fotó és videofelvétel készült.

Az iskola kézilabdapályáján megtartott központi ünnepségen az iskola igazgatója megjutalmazta a legeredményesebb végzős diákokat.

Millecentenáriumi emlékérem kitüntetésben részesültek: Zimány Tamás, Németh Róbert villanyszerelő és Bózsó János géplakatos tanulók, akik az országos SZKT versenyen kiválóan szerepeltek, és már az ünnepség előtt ezen a versenyen szakmunkás vizsgát is szereztek.

A szakközepes tanulók közül Csuhai Miklós IV.c osztályos érettségiző jelölt pedig a 4 éves folyamatos, jó munkájáért az elektroműszerészek közül részesült a fenti szép kitüntetésben. Ez úton külön is gratulálunk nekik.

Az ünnepséget a magyar munkaközösség rendezte és a tantestület kollektívája segítette.

Magyar munkaközösség

Ó-IÓ-CIÓ-ÁCIÓ-KÁCIÓ-AKÁCIÓ-VAKÁCIÓ

/ Nyári tábortervek /

A Hunyadi Úti Általános Iskola három tábort tervez. 42 - zömében alsó tagozatos tanuló Sástón zárja le a "Zöldszív" országos mozgalom keretében ősszel megkezdett munkát. Június 24-én indulnak öt napra. Az ár 4800 Ft. Az önkormányzattól pályázaton nyertek 20.000 Ft-ot. A táborvezető tanárnő Gál Mihályné, segítői Cs. Nagyné Szatmári Mária és Török Emőke nevelők.

25 felső tagozatos gyermek a káptalanfüredi táborban, vízparton pihen július 22-től augusztus 1-ig. Ára 8.000 Ft. Ők 20.000 Ft-ot nyertek az önkormányzattól, a város üzemeinek hulladékfelajánlásából pedig 25.800 Ft gyűlt össze. Ebből történik az utaztatás és még egy kirándulásra is futja. Táborvezető tanárnő Bencsik Teréz, munkáját régi tanítványai fogják segíteni.

Elindulnak az eltérő tantervű osztályok tanulói is Káptalanfüredre augusztus 19-én, nyolc napra. Ez a tábor nyitott, szülők is mennek segíteni. A 8.000 Ft-os költséget nem mindenki tudja kifizetni. Takarékosság céljából vonattal utaznak, vállalva a budapesti átszállás nehézségeit. Az önkormányzattól 30 ezer Ft-ot nyertek, és több cég, vállalat is segíti őket. Ezúton is kérik a további támogatást. Kb. 15 tanulóval tervezik a táborozást. A vezető Domán Gáborné tanárnő, társai Domán Ilona és Zimán Zita nevelők. Köszönetet mondanak Szabó Antalné szülőnek a szervezésben nyújtott segítségéért.

A Kölcsey Ferenc Általános Iskola ezen a nyáron két tábort szervez. Az

egyik Káptalanfüreden lesz. Itt 8 napot töltenek a tanulók Varga Mária tanítónő vezetésével. A kísérők: Borosné Eszes Éva, Körmöndiné Giricz Irma, Márton Lajosné és Nagy Margit nevelők lesznek. Indulás június 24-én. A költség 7.500 Ft. Ehhez az önkormányzattól 30.000 Ft támogatást kaptak.

Tiszapüspökit a "Békaporonty" tábor lakói keresik fel. Török Andrásné táborvezető és Kis Zoltánné tanítónők már harmadik nyáron tanítják a kis érdeklődőket a természet megismerésére, megszerettetésére és védelmére. A közvetlen megfigyelések és vizsgálódások mellett igazi tábori programok teszik hangulatossá a kint töltött öt napot június 17-21-ig. Az alapítók most már 5.-6. osztályosok, de elsősöket is visznek. A létszám 20-23 fő, az ár 4.300 Ft. Őket 20.000 Ft-tal támogatja az önkormányzat.

A Petőfi Sándor Általános Iskolából 40 alsós tanuló indul június 17-én egy hétre Káptalanfüredre, három nevelővel. Táborvezető Katona Anna, társai Forgó Lászlóné és Kiss Eszter. A költség 8.000 Ft, ehhez az önkormányzat 30.000 Ft támogatást adott.

A Református Ének-Zene Tagozatos Általános Iskola 5.-8. osztályos tanulói 45-50 fővel Szentendrén nyaralnak július 31-augusztus 6-ig. Táborvezető Tóth András tanár, nevelők: Szabó Anna, Sósné Kádár Mariann és Baloghné Répási Éva. Gazdag programjukban városnézés, túra, hajóút is szerepel. Táborozási díj 6.300 Ft/fő. Az önkormányzattól pályázat útján 30.000 Ft-ot kaptak, segítik őket a patronáló cégek: a Hűtőgépgyár, Öntöde, Gabonaipar, ConAvis.

Az úszó- és természetbarát tábor tagjai 1.-4. osztályosok. Ők 80-85-en nyolc napra indulnak július 16-án Káptalanfüredre. Táborvezető Horváthné Molnár Ilona tanító, nevelők: Zakar Mihályné, Víghné Lukács Mária, Szalontai Imre, Szalontai Imréné, Szabóné Tolmár Andrea, Polgárné Madarasi Zsuzsa, Keresztes Mariann. Úszásoktató: Felföldi Zoltán tanár. A táborozás díja 7.900 Ft/fő. Az önkormányzattól pályázat útján 30.000 Ft-ot, a Ref. Nőszövetségtől 6.000 Ft-ot kaptak. Az úszótanfolyam mellett hajókirándulás, túrák, a környék nevezetességeinek felkeresése színesíti programjukat.

Az útra kelőknek legyen sok szép élményük, de az itthon maradóknak is tartalmas vakációt és jó pihenést kívánunk!

/H.Jné/

MÁV MENETREND

Budapest felé induló vonatok

Érvényes : 1996. június 02-től

Ind.	Vonat neme	Honnan	Hová	Érk.	Megjegyzés
4,36	Sebes	Püspökladány	Bp,Nyugati	6,24	Naponta
5,26	Sebes	Debrecen	Bp.Nyugati	7,08	Külön rendeletre
5,52	Gyors	Debrecen Biharkeresztes	Bp.Nyugati	7,33	Naponta
6,01	Személy	Püspökladány	Szolnok	6,17	Naponta
6,35	Gyors	Debrecen	Bp.Nyugati	8,13	Naponta
6,46	Személy	Kisújszállás	Szolnok	7,02	Naponta
7,13	Gyors	Nyíregyháza Debrecen	Keszthely	Kőbánya Kisp 8,41	VI.15-VIII.25-ig naponta
7,33	Gyors	Mátészalka Debrecen	Bp.Nyugati	9,34	Naponta
7,48	Gyors	Záhony Debrecen	Bp.Keleti	9,37	Naponta Szombathely, Sopron
8,33	Gyors	Debrecen	Bp.Keleti	10,22	Naponta Bécs
9,05	Gyors	Záhony	Szolnok Kmét-Szeged	9,21	Naponta Moszkva-Belgrád
9,28	Gyors	Biharkeresztes	Bp.Nyugati	11,13	Naponta
10,33	Gyors	Miskolc	Bp.Nyugati	12,13	Naponta
12,35	Sebes	Nyíregyháza	Bp.Nyugati	14,13	Naponta
13,06	Személy	Karcag	Szolnok	13,22	Naponta
14,33	Gyors	Debrecen	Bp.Nyugati	16,13	Naponta
15,06	Személy	Kisújszállás	Szolnok	15,22	Naponta
15,33	Gyors	Nyíregyháza	Bp.Nyugati	17,13	Naponta
16,06	Személy	Kisújszállás	Szolnok	16,22	Naponta
16,33	Gyors	Nyíregyháza	Bp.Nyugati	18,13	Naponta
17,35	Gyors	Záhony	Bp.Nyugati	19,13	Naponta
18,19	Személy	Nyíregyháza	Szolnok	18,36	Naponta
18,29	Gyors	Záhony	Szeged	20,56	VI.9-ig és IX.1-től vasárnap
18,35	Gyors	Miskolc	Bp.Nyugati	20,23	Naponta
19,43	Gyors	Mátészalka Debrecen	Bp.Nyugati	21,29	Vasárnap
20,37	Gyors	Debrecen Biharkeresztes	Bp.Nyugati	22,18	Naponta
21,26	Személy	Kisújszállás	Szolnok	21,42	Hétköznap

Debrecen felé induló vonatok

Ind.	Vonat neme	Honnan	Hová	Érk.	Megjegyzés
5,09	Személy	Szolnok	Debrecen	6,40	Naponta
7,10	Személy	Szolnok	Debrecen	8,50	Naponta
7,46	Gyors	Bp. Nyugati	Debrecen-Záhony	9,08 10,44	Naponta Biharkeresztes, Mátészalka
8,46	Gyors	Bp. Nyugati	Nyíregyháza (Debrecen)	10,58 10,07	Szabadnap (szombat)
9,46	Gyors	Bp, Nyugati	Debrecen Miskolc	11,08 13,20	Naponta
11,10	Személy	Szolnok	Karcag	11,45	Naponta
11,46	Gyors	Bp. Nyugati	Debrecen Nyíregyháza	13,08 13,47	Naponta
12,46	Gyors	Bp.Nyugati	Dberecen Nyíregyháza	14,06 14,47	Naponta
13,49	Gyors	Bp.Nyugati	Debrecen Biharkeresztes	15,13 15,32	Naponta
14,10	Személy	Szolnok	Kisújszállás	14,32	Naponta
14,15	Gyors	Bp.Nyugati	Debrecen Mátészalka	15,42 16,20	A hét utolsó munkanapján
14,46	Gyors	Bp.Nyugati	Debrecen	16,06	Naponta
15,10	Személy	Szolnok	Kisújszállás	15,32	Naponta
15,46	Gyors	Bp.Nyugati	Debrecen	17,06	Naponta
15,54	Gyors	Bp.Nyugati /Szeged/	Debrecen	17,16	A hét utolsó munkanapján Záhony
16,10	Személy	Szolnok	Kisújszállás	16,32	Naponta
16,46	Gyors	Bp.Nyugati	Debrecen Miskolc	18,11 20,20	Püspökladány-B.keresztes Miskolcra naponta
16,59	Személy	Szolnok	Debrecen Záhony	18,36 21,14	Naponta
17,46	Gyors	Bp.Nyugati	Debrecen	19,06	Naponta Mátészalka
18,41	Gyors	Keszthely /Kőbánya/	Debrecen	20,02	VI.25-VIII 25 naponta
18,46	Gyors	Bp.Nyugati	Debrecen Nyíregyháza	20,13 20,50	Biharkeresztes naponta

19,10	Személy	Szolnok	Püspökladány	20,01	Hétköznap
19,48	Gyors	Bp.Keleti	Debrecen Nyíregyháza	21,06 21,43	Naponta Záhony
21,33	Gyors	Bp.Keleti	Debrecen	22,40	Naponta
22,02	Sebes	Bp.Nyugati	Debrecen	23,39	Naponta
22,51	Sebes	Bp.Nyugati	Debrecen	00,14	IX.29-től naponta
23,51	Sebes	Bp.Nyugati	Debrecen	01,14	Közlekedik IX.28-ig naponta

Tszt.miklós, Autóbuszállomás

INDULÓ AUTÓBUSZJÁRATOK Érvényes:1996.június 02-től

Abádszalók, kh. (3) :
+ 8,37 ⊗ 8,37 [40] 8,37 ○ 13,52 ⊗ 14,50
⊗ 14,58 17,07

Eger, aut. áll. (4) :
6,02

Fegyvernek, piactér (3) :
✕ 6,23 ✕ 7,22 7,37 + 8,37 ⊗ 8,37
[29] 8,37 [40] 8,37 ✕ 9,02 9,37 ✕ 10,37
✕ 11,37 12,02 12,37 ✕ 13,37 ○ 13,52
+ 14,37 ○ 14,37 ⊗ 14,45 ⊗ 14,50 ⊗ 14,58
+ 15,37 ⊗ 15,40 + 16,10 ✕ 16,17 ⊗ 16,37
16,57 17,07 ✕ 17,47 ⊗ 18,52 + 19,17
✕ 19,22 ⊗ 20,36 [7] 23,34

Karcag, aut. áll. (3) :
7,37 ⊗ 18,25

Kenderes, aut.vt. (3) (4) (5) :
6,02 [36] 11,57 ⊗ 13,15 + 15,30 ✕ 15,30
⊗ 16,25 ⊗ 18,30

Kengyel, isk. (6) :
✕ 4,55 ✕ 6,55 ✕ 10,00 ○ 11,10 ▲ 11,35
△ 11,35 ○ 13,00 ▲ 14,20 ⊗ 15,05 ⊗ 16,30
⊗ 18,40

Kétpó, aut. ford. (2) :
▲ 14,49

Kétpó, Mezőgazd.Tsz. (2) :
[35] 7,50 [39] 11,20

Kisújszállás, vá. (3) :
⊗ 13,15 ⊗ 16,25 ⊗ 18,30

Kuncsorba, kh. (2) :
6,51 ⊗ 11,50 + 11,50 ○ 13,15 ▲ 14,49
△ 14,49 ✕ 15,43 17,54

Kunhegyes, aut. vt. (3) (4) (5) :
6,02 7,37 [36] 11,57 + 15,30 ✕ 15,30

Martfű, aut. áll. (6) :
⊗ 4,45 ✕ 4,55 ⊗ 6,00 ⊕ 6,10 ✕ 10,00
△ 11,35 ⊗ 12,55 ○ 13,00 + 13,00 ▲ 14,20
⊗ 16,30 ⊕ 18,15 ⊗ 21,00

Mezőkövesd, aut. áll. (5) :
6,02 14,15

Mezőtúr, aut. áll. (2) :
6,51 ⊗ 11,50 + 11,50 ⊗ 13,15 ○ 13,15
▲ 14,49 △ 14,49 17,54

Miskolc, aut. áll. (5) :
14,15

Pusztaszakállas (8) :
▲ 6,41 [37] 6,41 ○ 7,45 ▲ 13,40 ▲ 18,00

Szolnok, aut. áll. (5) :
✕ 4,47 ⊗ 5,35 ✕ 5,44 6,09 ✕ 6,23
✕ 6,29 ✕ 6,42 ✕ 6,50 ⊗ 7,10 ✕ 7,23
✕ 7,28 ⊗ 7,47 7,48 △ 8,00 ▲ 8,15
⊕ 8,20 + 8,30 8,37 ⊗ 8,53 + 9,10
✕ 9,13 ✕ 10,10 10,25 ⊕ 11,23 ⊗ 11,23
⊗ 12,10 [33] 12,10 + 13,10 ✕ 13,13 ✕ 13,49
+ 14,22 ⊗ 14,27 ⊗ 14,54 ○ 15,05 + 15,09
⊕ 15,10 ⊗ 15,22 ○ 16,10 ⊗ 16,13 ⊗ 17,10
17,25 [31] 17,53 + 18,03 18,13 [27] 19,07
[28] 19,07 ⊗ 19,13 ✕ 21,10

Szolnok, vá. (5) :
✕ 4,47 ✕ 6,23 ✕ 6,42 7,48 + 8,30
⊕ 15,10 ⊗ 15,22 + 18,03 ⊗ 19,13

Tiszabő, aut. ford. (3) :
✕ 6,23 ✕ 7,22 7,37 [33] 8,37 [40] 8,37
9,37 ✕ 11,37 ○ 13,52 + 14,37 ⊗ 14,45
⊗ 14,58 + 15,37 ⊗ 15,40 16,57 ✕ 17,47
+ 19,17 ✕ 19,22 ⊗ 20,36

Tiszabura, Bán S. u. (3) :
+ 8,37 ⊗ 8,37 [33] 8,37 [40] 8,37 12,02
○ 13,52 ⊗ 14,50 ⊗ 14,58 17,07

Tiszaderzs, kh. (3) :
⊗ 14,50 ⊗ 14,58 17,07

Tiszafüred, aut. áll. (3) (5) :
6,02 [36] 11,57 14,15 ⊗ 14,50 + 15,30
✕ 15,30

Tiszagyenda, orv.rend. (3) :
7,37 + 8,37 ⊗ 8,37 [33] 8,37 [40] 8,37
12,02 ○ 13,52 ⊗ 14,50 ⊗ 14,58 + 15,37
17,07 ⊗ 20,36

Tiszapüspöki, aut. ford. (5) :
[22] 7,55 ⊗ 7,55 [24] 7,55 ✕ 10,50 [32] 11,55
[35] 11,55 [33] 13,00 [33] 13,00 ⊗ 13,15 ⊗ 15,05
⊕ 15,20 ⊗ 16,10 [43] 17,10 [34] 17,10 [23] 17,10
[22] 17,10 [23] 17,10 [32] 19,20 [35] 19,20 ✕ 19,20
⊗ 20,25 ✕ 23,30

Tiszaroff, Hősök tere (3) :
7,37 + 8,37 ⊗ 8,37 [33] 8,37 [40] 8,37
12,02 ○ 13,52 ⊗ 14,50 ⊗ 14,58 + 15,37
17,07 ⊗ 20,36

Törökszentmiklós, vá. (1) (6) (6) :
⊗ 4,45 ✕ 4,55 ✕ 5,06 ⊗ 6,00 ⊕ 6,10
✕ 6,17 ✕ 6,55 8,01 ✕ 10,00 ○ 11,10
▲ 11,35 △ 11,35 ⊗ 12,55 ○ 13,00 + 13,00
+ 13,20 ▲ 14,20 [T] 15,00 ⊗ 15,05 ⊗ 16,30
+ 17,10 ⊕ 18,15 ⊗ 18,40 ⊗ 21,00

Tszt.miklós, Ballatelep (7) :
⊗ 5,00 [37] 6,50 ▲ 6,50 ○ 6,50 + 7,27
+ 11,05 [16] 11,45 ✕ 13,45 ⊕ 15,25 ▲ 17,05
△ 17,05

Tszt.miklós, Barta (8) :
▲ 6,41 [37] 6,41 ○ 7,45 [16] 11,45

Tszt.miklós, Jókai u. (9) :
✕ 4,54 ✕ 6,04 7,45 [16] 10,00 + 18,55

Tszt.miklós, Mezőgép (9) :
⊗ 6,29 ⊗ 7,13 ⊗ 16,55

Tszt.miklós, Szab.harcos (9) :
⊗ 6,00 + 12,00 ⊗ 15,40 [16] 16,10

Túrkeve, aut. áll. (2) :
+ 11,50 ⊗ 13,15 ○ 13,15 ✕ 15,43

Jelmagyarázat:
+ : munkaszüneti napokon
[22] : IX.28-tól szabad és munkaszüneti napokon
[27] : VIII.25-ig munkaszüneti napokon
[29] : IX.20-ig pénteki munkanapokon
[40] : IX.27-től pénteki munkanapokon
[30] : IX.hó 21-ig szabadnapokon
[31] : IX.hó 1-től munkaszüneti napokon
[32] : IX.29-től munkaszüneti napokon
[33] : IX.hó 1-től szabadnapokon
[34] : IX.hó 22-ig szabad és munkaszüneti napokon
[35] : IX.hó 22-ig munkaszüneti napokon
[37] : tanszünetben szerdai munkanapokon
[43] : IX.hó 28-tól szabadnapokon
[16] : szerdai munkanapokon és szabadnapokon
[40] : VI.hó 10-től VIII.hó 24-ig hétfőtől-szombatig
[36] : XI.hó 1-től III.hó 29-ig munkanapokon
[39] : naponta és VIII.31-ig Tiszaörs, fürdő érintésével közi.
[T] : páratlan számú heteken munkanapokon
▲ : iskolai előadási napokon
[23] : a hetek utolsó munkanapja kivételével munkanapokon
⊗ : munkanapokon
○ : szabadnapokon
△ : tanszünetben munkanapokon
[T] : a hetek utolsó munkanapján
✕ : munkaszüneti napok kivételével naponta
⊕ : szabad és munkaszüneti napokon
() : Számú kocsiállásról indul

Az Ebtenyésztők boltjában

több féle
kutya- macska-madáreledellel,
bő táp- és húsáruval, kiegészítőkkel, kellékekkel
(etető, szájkosár,póráz)
várjuk a gazdikat.

Ugyanitt
Díszhal és madárkereskedés

Törökszentmiklós
Bethlen Gábor út 2/c

MEGNYÍLT!

Dr. Radó Imre fogszakorvos
szeretettel várja
kedves pácienseit
most megnyílt rendelőjébe!
Rendelési idő:
Kedd-csütörtök:
17-19-ig.

Cím:
Törökszentmiklós
Bocskai út 21/3
Telefon: 391-916

ELEKTROSZERVIZ
Széles körű lakossági szolgáltatásaink:

JAVÍTUNK: minden típusú háztartási gépet, berendezést
ÉRTÉKESÍTÜNK: felújított műszaki árukat, alkatrészeket,
TERVEZÜNK ÉS KIVITELEZÜNK: vagyonvédelmi berendezéseket,
KÖLCSÖNZÜNK: nagy hatásfokú kárpit- és szőnyegtisztító gépeket.

Hiba bejelentés és felvilágosítás:
06-60/387-283
Cím: Tmiklós, Batthyány út 109

A "Gabi-Mami" ajánlata:

—Kelengye termelői áron
—Textilpelenka 140 Ft/db
—Gerber termékek nagy választéka
—Johnson's és Gabi kozmetikumok
—Napozók, tipegők 56-86-os méretig
—Cumik, cumis üvegek széles választéka
—Babakocsik 17.250-21.400 Ft-ig
Hozzánk mindig érdemes bejönni!
Szertettel várunk minden kedves vásárlót.
Telefon:
06-56/391-566
06-30/434-296

Szeretettel várjuk kedves vendégeinket a
MARCSI STÚDIÓBAN

Kozmetika
Női-férfi fodrászat
Szolárium
Testfogyasztás
Bioptron lámpás kezelés
Steril lábgyantázás
Kozmetikai termékek árusítása (AVON,GIGI)
Fülcimpalyukasztás
MARCSI STÚDIÓ
Törökszentmiklós
Bartók Béla út 3/b
Tel.: 390-430
Petrikné Marcsi kozmetikus

§ § § § A JOGNAK ASZTALÁNÁL § § § §

Tájékoztatók, gyakorlati útmutatások a munkajog világából

SEGÉLY HELYETT VALÓDI SEGÍTSÉG

"Segély helyett valódi segítséget kívánunk biztosítani azoknak, akik az iskola elvégzése után dolgozni szeretnének" - mondta május 14-i sajtótájékoztatóján Kiss Péter munkaügyi miniszter.

A kormány elfogadta azt a tervet, hogy a fiataloknak több esélyük legyen az elhelyezkedésre, miután július 1-től megszűnik a segélyezésük. Az előző rendszert sok kritika érte, mivel olyanok is igénybe vették a segélyt, akik nem szorultak rá, s akik nem az álláskeresésre fordították energiájukat. Az a tapasztalat, hogy akik egy évig már dolgoztak, azok nagy számban megállják helyüket a munkaerőpiacon.

Pályakezdő: az a személy, aki a 25, felsőfokú végzettséggel rendelkezők esetében 30. életévét nem töltötte be, általános iskolában, szakiskolában, középiskolában, illetve felsőoktatási intézményben folytatott tanulmányait követően nem szerzett jogosultságot munkanélküli járadék megállapítására. A megyei Munkaügyi Központ Kirendeltségén jelentkezett és nyilvántartásba vették, munkát akar vállalni, de számára a Munkaügyi Központ nem tud megfelelő munkahelyet felajánlani. Elhelyezkedésük segítésére a központ segítséget biztosít annak a munkaadónak, aki legalább napi 4 órában foglalkoztat állástalan pályakezdőt. A támogatás 270 vagy 360 napra jár, a munkaügyi tanács döntésének megfelelően. E segítségben csak azok a fiatalok részesülhetnek, akik már legalább 90 napja szerepelnek a munkaügyi szervezet nyilvántartásában.

Amennyiben a támogatás lejárta után a munkáltató nem kívánja tovább foglalkoztatni a pályakezdőt, akkor az egy év munkaviszony birtokában jogosult lesz a munkanélküli járadékra, utána pedig igénybe veheti a jövedelempótló támogatást.

A foglalkoztatást elősegítő képzés keretében tanfolyami lehetőségeket ajánlunk fel pályakezdő munkanélküli ügyfeleink részére is úgy, hogy a képzési költséget megtérítjük. Igen fontos azonban, hogy a munkanélküli fiatalok a bizonyítvány megszerzését követően azonnal jelentkezzenek a kirendeltségeken, mivel a támogatást csak azok az ügyfelek vehetik igénybe, akik legalább 90 napja regisztráltatták magukat.

Kirendeltségünkön (T.miklós, Táncsics út 1/a) 1996.június 1-től beindítjuk az állástalan fiatalok tájékoztató szolgálat információs irodát, ahol személyesen és telefonon (390-190, 390-941) bővebb tájékoztatást lehet kérni a pályakezdő fiatalok elhelyezkedési lehetőségeiről és támogatási rendszerükről.

H.I.-né kérdése a munkabérrel kapcsolatos. *A munkáltatóm a munkaszerződésbe azt írta bele, hogy a munkabérem 10.000 Ft. Ezt az összeget én keveselltem, amire azt mondta, hogy nyugodjak meg, mert ő még egyszer ennyit fog nekem adni havonta fizetéskor. Ehhez persze, úgy is kell dolgozni!-tette hozzá. Azt kérdezem, hogy akkor most menynyi az én fizetésem? Mikor kell, hogy fizetést kapjak? Jól van ez így?*

Ez így valóban nincs jól! Tulajdonképpen semmi sincs jól a munkabére megállapításával kapcsolatban!

A Munka Törvénykönyve az elvégzett munkáért járó munkabér megállapításának lehetőségét időbérként vagy teljesítménybérként, ill. a kettő kombinációja alapján biztosítja.

- Időbér esetén a dolgozót a munkaszerződésben megállapított személyi alapbére illeti meg, ami nem lehet kevesebb - teljes munkaidős foglalkoztatásnál - a kötelező legkisebb munkabérnél, a "minimálbérnél". Jelenleg a minimálbér 14.500 Ft/hó. Részmunkaidő esetén a munkabér - természetesen - a részmunkaidő mértékéhez arányosan igazodik.
- A teljesítménybér a munka eredményétől függően járó bér. Ismert a teljes és a kombinált teljesítménybér. A teljesítménykövetelményt és a teljesítmény-bértényezőket a munkáltató határozza meg úgy, hogy a 100 %-os teljesítménynek legalább a minimálbérnek megfelelő munkabért kell eredményezni. Ezeket a követelményeket alkalmazásuk előtt írásban az érintett munkavállalók tudomására kell hozni. Ismeretes még az - ugyanezen metodika alapján működő - jutalékos bérforma két módozata: az alapbérrel kombinált jutalék és az ú.n. tiszta jutalék.
- Garantált vagy biztosított bér megállapítása kötelező, ha a teljesítménykövetelmény teljesítése jelentős részben nemcsak a munkavállalón múlik.

Tisztelt H.I.-né! Azt tanácsoljuk, hogy kezdeményezze a munkaszerződés módosítását, egyrészt a munkabér összegének el kell érnie a minimálbért, másrészt ha további feltételeket akar meghatározni a munkáltató, azt is előre rögzíteni kell.

A munkaszerződésben írt munkabéren általában a bruttó munkabért kell érteni, ebből kell levonni az egészségbiztosítási és a nyugdíjbiztosítási járulékot (4+6 %), a munkavállalói járulékot (1,5 %), ill. a jövedelemtől függő személyi jövedelemadó-előleget, valamint az esetleges egyéb levonásokat (pl. gyermektartásdíj, stb.) Ami marad, az a - nettó - kifizetésre kerülő munkabér.

A munkabért - ha munkaviszonyra vonatkozó szabály vagy a felek megállapodása eltérően nem rendelkezik, - a tárgyhónapot követő hónap 10. napjáig kell kifizetni. Ha a bérfizetés napja pihenőnapra vagy munkaszüneti napra esik, a munkabért legkésőbb a megelőző munkanapon kell kifizetni.

T.-né Sz.R. a prémiumról kérdez. *Ketten dolgozunk egy irodában, ugyanazon munkakörben. A vezető kolléganőmnek célfeladatot adott, aminek sikeres elvégzéséért nem is kevés prémium kifizetését - a fizetésem háromszorosát helyezte kilátásba. Megteheti-e ezt a munkáltató, hogy csak kolléganőmnek ad prémiumfeladatot, amikor a képesítésem nekem is ugyanolyan, és én még jobban is el tudnám végezni azt a feladatot? Kötelezhető-e a munkáltató arra, hogy kettőnk között ossza el a feladatot és a prémiumot?*

Előre kell bocsátanunk, a munkajog égisze alatt nem vitatható a munkáltató döntése. A szituáció további részleteinek ismerete nélküli moralizálásnak pedig itt nincs helye.

A prémium fogalmát és jogcímét a MT. nem szabályozza. A prémiumrendszer általános feltételeinek és alkalmazásának elveit a kollektív szerződés határozhatja meg. A prémium viszont nem lehet tartalmi eleme a munkaszerződésnek. Lényegében a prémium egy meghatározott teljesítmény esetére előre kitűzött díjazás, ami független a rendszeres munkabértől. Tulajdonképpen a prémium egy járulékos teljesítménybér forma. Ismert a rendszeres és a célprémium. A prémiumfeladatok kitűzése a munkáltató kizárólagos joga. A munkáltató mérlegeli, hogy tűz-e ki és mely munkakörökbe prémiumfeladatot. A munkavállaló pedig nem kifogásolhatja, hogy nem kapott prémiumfeladatot. Azt sem kifogásolhatja továbbá, hogy kapott feladatot, de ennek teljesítése eleve lehetetlen volt.

Ide tartozik viszont az is, hogy ha a dolgozó részére prémiumfeladatot tűztek ki, és ő a feladatot teljesítette, akkor számára a prémium minden körülmények között jár, még akkor is, ha közben megszűnt a munkaviszony az adott munkáltatónál.

Szabóné dr. Szabó Erzsébet
jogtanácsos - munkajogi szakértő
dr. Vincze Imre
jogász, igazgatásszervező.

KONYHA

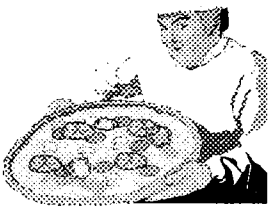

Júliusi előzetes:
Menüajánlat sok vitaminnal
Távolkeleti konyhák I.
Innen - onnan

Kaszásleves: Fél liter káposztalében megfőzünk fél kiló savanyú káposztát és egy kis fej apróra vágott vöröshagymát. Közben egy lábasban 10 dkg füstölt szalonnát kockára vágva kiolvasztunk, 3 evőkanál tarhonyát megpirítunk benne, majd megszórjuk egy evőkanál liszttel és egy kis kanál pirospaprikával. Hozzáöntjük a káposztát levével együtt, felöntjük egy liter vízzel, és addig főzzük, amíg a tarhonya megpuhul. Ekkor vékonyra vágott füstölt kolbászt teszünk bele, tejföllell behabarjuk, és forrón tálaljuk.

Slambuc: 25 dkg füstölt szalonnát kockára vágunk, és bográcsban világosra pirítjuk. A forró, pörcös zsírba beleteszünk kb. 25 dkg lebbencstésztát, és rózsásra pirítjuk. Ezután 8-10 szem burgonyát meghámozunk, kockára vágunk és megmossuk, majd a bográcsba tesszük a tésztára. Megszórjuk pirospaprikával és rögtön annyi vizet öntünk rá, hogy kb. két ujjnyira ellepje. Ekkor beleteszünk egy fej megtisztított vöröshagymát, egy kettévágott paradicsomot, kettévágott zöldpaprikát (lehet erős is). Ízlés szerint megsózzuk, finoman összekeverjük, és főzni kezdjük. Mire a burgonya megpuhul és a lebbencs is megfő, addig a slambuc is elfövi a levét.

Forgácsfánk: 30 dkg lisztet gyúródeszkán felhalmozunk, közepébe fészket alakítunk, beletesszük az 1 dkg vaniliáscukrot, 3 db tojássárgáját, késhegynyi sót, 1 dl tejfölt,fél citrom reszelt héját és 1 gyűszűnyi rumot. 1 dl langyos tejben 1 dkg élesztőt felfuttatunk, és hozzáadjuk a 3 dkg olvasztott vajat. Összegyúrjuk, így közepes állagú tésztát kapunk. Nyújtódeszkán, konyharuhával letakarva, hűvös helyen 30 percig pihentetjük. Vékonyan lisztezett deszkán kb. 3 mm vastagságúra kinyújtjuk, és derelyemetélővel tenyérnyi nagyságú téglalapokat vágunk. A kivágott tésztákat hosszában két helyen bevágjuk, és a sarkait ezen a lyukon visszafordítjuk. Bő, forró olajban, fedővel letakarva sütjük. Az olajból kiszedve jól lecsepegtetjük, tálra téve vaniliás porcukorral meghintjük. Külön csészében felmelegített, rummal elkevert barackízt adunk hozzá.

Háztartási tippek, fortélyok

- A húst panírozás előtt töröljük szárazra, akkor nem válik le a bundája.
- Mártásoknál fontos a kellő sűrűség. Ha túl sűrű lenne, húslevessel, tejjel, vagy más folyadékkal hígíthatjuk. Ha híg, akkor további forralással segítsünk rajta. Nem szabad tovább forralni azokat, amelyekhez tojássárgáját adtunk, mert összefut a forralásnál.
- Ha a megsütött hús már szép piros, de még nem puha, locsoljuk meg 1-2 kanálka ecettel. Ennek hatása: a kötőszövet rostjai megduzzadnak, és a hús megpuhul.
- Szalmaburgonya és hús sütésénél nem spriccel ki az olaj vagy a zsír, ha kevéske sót szórunk a serpenyőbe.
- A lehűtött tojásfehérjéből keményebb habot tudunk verni, ha egy csipetnyi sót vagy 1-2 csepp citromlevet,esetleg ecetet adunk hozzá.

"Nem is tudtam, hogy kínaiul főzök!"

Gyermekkoromban kimondottan vézna voltam - mondja **Hernádi Judit** - pedig akkoriban a palacsinta, a fánk és a lángos volt a kedvencem. És gyakran meg is kaptam, mert nem menzán nőttem fel, hanem az édesanyám várt otthon ebéddel.

Mit szeretek? A kínai ételeket. Még nem is volt nálunk kínai étterem, amikor azon gondolkoztam, hogy miért nem lehet a húshoz cukrot adni. Ezt is, azt is szeretem, miért ne ehetném egyszerre? Kipróbáltam, és elkezdtem kínaiul főzni, mielőtt az még igazán divatba jött volna.

Vagy, teszem azt, sosem szerettem a nagyon megfőtt zöldséget. Szívesebben ettem félig nyers, ropogós állapotban. Aztán erről is kiderült, hogy a kínai konyha sajátossága.

Mi az, amit nem szeretek, nem szeretünk? A panírt és a mélyhűtött ételt. Én semmit nem panírozok, étteremben is legfeljebb a párizsias húst eszem meg (ha muszály). Vendéglőbe ritkán járok, de örülök, hogy a közelünkben van a családis Remíz, ahol nagyon kellemesen érzem magam. Nyáron a szabadban a lávakövön sült hús aratta a legnagyobb sikert.

Kiss Zoltán

BER-NEXT Ipari, Szolgáltató és Kereskedelmi Kft.

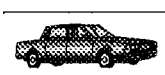

Kis- és nagykereskedés
személygépkocsi ✧ tehergépkocsi ✧ busz
keleti, nyugati, amerikai és japán gyártmányú
Autóüveg és napfénytető kereskedés
Beszerelés, gravírozás, szigetelés helyben

AMERIKAI TÍPUSÚ GÉPKOCSIK EREDETI ÉS UTÁNGYÁRTOTT ALKATRÉSZELLÁTÁSA
(Magyarország egyik legolcsóbb áraival)

5200 Törökszentmiklós, Kossuth út 257
(Lakatosműhely, Berta)
Tel/fax: 56/390-637 Rádiótelefon: **06-60/485-762**

SPORT ★ SPORT

SPORT ★ SPORT

ATLÉTIKA

Május 7-8-9-én iskolájuknak versenyeztek a TSE atlétikai szakosztályában sportoló tanulók a megyei középiskolás diákolimpiai bajnokság keretében.

A rendszeres munkának igen szép eredményei lettek, ugyanis Csontos Rozália (Szolnok Keresk. Szk.) három versenyszámban, Karancsi Tamás (Bercsényi Gimn.) Földvári Attila (Tm. 604. sz. Ip. Szakm.) pedig egy-egy versenyszámban vívta ki a jogot az országos döntőn való részvételre.

Eredmények: *IV. korcsoport*

Csontos Rozália	100 m gátfutás	16,3 mp	I.h.
	magasugrás	155 cm	I.h.
	súlylökés	10,84 m	I.h.
	100 m síkfutás	13.0 mp	II.h.
Földvári Attila	gerelyhajítás	43,38 m	II.h.
Galsi Balázs	magasugrás	170 cm	III.h.
V. korcsoport			
Karancsi Tamás	gerelyhajítás	52,64 m	I.h.

Edzőjük: Bertán István

10-én, pénteken az általános iskolások négytusa megyei bajnokságával folytatódott az atlétikai seregszemle, ahol a Kölcsey Ált. Isk. fiúcsapata (11 csapat a megyei iskolák közül) szoros versenyben a második helyen végzett. Küzdeni tudásukra jellemző, hogy a városi bajnokságon elért eredményükre közel 300 pontot tettek rá, így 2127 pontot értek el. A remek teljesítményt Kóródi Péter egyéni összetettben elért III. helyezése zárta.

Csapattagok: Kóródi Péter, Harnos Attila, Halmai Ferenc, Földi László, Nagy Sándor. Testnevelőjük: Bertán István, Kiss Ferencné.

Bertán István

Bercsényis sikerek

Jól szerepeltek a Bercsényi M. Gimnázium sportolói is a Középiskolás Megyei Atlétikai Diákolimpia döntőjén. Mind az egyéni versenyzők, mind az elindított csapatok pontszerző helyen végeztek.

Egyéni eredmények: IV. korcsoport:

Lovas Anett	100 m síkfutás	13,5 mp	IV.h.
	magasugrás	140 cm	II.h.
	távolugrás	530 cm	I.h.

Galsi Balázs magasugrásban III., Karancsi Tamás gerelyhajításban I. helyezést ért el

V. korcsoport:

Kántor Edit	távolugrás	477 cm	IV.h.
Pintér Alexandra	magasugrás	156 cm	I.h.

Csapat eredmények:

Leány távolugró csapat: III. hely, csapatátlag 488 cm. Tagjai: Lovas Anett, Kántor Edit, Bartus Csilla, Rácz Éva, Bognár Edit.

Leány gerelyhajító csapat: III. hely, csapatátlag 26,615 m. Tagjai: Kántor Edit, Lovas Anett, Kovács Andrea, Mátravölgyi Mónika, Bognár Edit.

Leány súlylökő csapat: II. hely, csapatátlag 8,38 m. Tagjai: Pintér Alexandra, Kántor Edit, Körmöndi Szilvia, Erdős Erika, Jancsó Zsuzsa.

Leány magasugró csapat: I. hely, csapatátlag 147,25 cm. Tagjai: Pintér Alexandra, Lovas Anett, Rácz Éva, Bartus Csilla, Tóth Edit. A csapatok felkészítő tanára Kocsisné Török Ágnes.

Országos döntőbe került a Kölcsey leány 3x600 m-es váltója

Május 15-én, szerdán Szolnokon, a Véső úti pályán került megrendezésre a III. korcsoportos (7.-8. oszt.) megyei atlétikai döntő.

A kölcseys lányok közel 200 méter előnnyel nyerték a 3x600 m-es váltófutást 5:36,3 p kiváló időeredménnyel. Ezen eredményük alapján az országos döntőn a dobogó körüli eredményre lehet számítani, melyért a Szabó Annamária, Polgár Nóra, Farkas Éva hármas edzésmunkája és küzdeni tudása elég garancia lehet, június 19-20-án Debrecenben.

Testnevelőjük: Bertán István, Takács Mária.

További eredmények:

4x100 m-es váltó: II. helyezés. (Őz Edina, Dorka Emese, Polgár Nóra, Farkas Éva)

Súlylökés: Csomán Péter: II. helyezés, 11,74 m.

Május 16-án, csütörtökön 9 csapat részvételével a leány öttusa csapatverseny zajlott, ahol a Kölcsey leány hatos igencsak kitett magáért, és 3827 pontos eredménnyel megyei szinten a II. helyen végzett. *Csapattagok: Farkas Éva, Polgár Nóra, Dorka Emese, Lőrinczi Erzsébet, Őz Edina, Szabó Annamária.*

Bertán István

Megyei testnevelés tagozatos iskolák felmérő atlétikai bajnoksága

1996.május 29-30-án a szolnoki Mátyás kir. úti sporttelepen került megrendezésre a megyei testnevelés tagozatos iskolák felmérő atlétikai bajnoksága, melyen a jól felkészített Kölcsey F. Ált. Iskola 1.-4. osztályos tanulói öregbítették iskolájuk eddigi jó hírnevét: a 9-10 csapatot számláló mezőnyben rendre a dobogón végeztek egyéni összetett és csapatversenyben.

1. osztályosok: a fiúk 820 ponttal III. helyezést értek el, (csapattagok: Bakos Károly, Buru Ádám, Csemány Balázs, Csató Dávid, Füller Tamás, Erdei Bence), a leánycsapat 775 pontot szerzett, ezzel a harmadik helyen végzett. Egyéni összetett: Bakos Károly 185 pont, II.h.

Testnevlőjük: Kiss Ferencné.

2. osztályos fiúk:1157 p. I.h. (csapattagok: Varga Lőrinc, Tóth Márk, Anda Tibor, Szalóky Szilárd, Török Dávid, Kovács Imre). Lányok:1136 p , IV.h. Egyéni összetett: Varga Lőrinc 253. II.h.

Testnevelőjük: Görömbei Zoltán.

3. osztályos fiúk: 1212 p. II.h. (csapattagok: Dékány János, Csizmadia Barna, Ecsédi István, Bognár Miklós, Juhász Balázs, Kemenczei Tibor). Lányok: 1103 p. III.h. (csapattagok: Barócsi Andrea, Balogh Andrea, Nagy Edit, Kelemen Kitti, Kállai Klaudia, Szőke Adrienn). Egyéni összetett: Dékány János 268 p. I.h. Testnevelőjük: Kiss Ferencné.

4. osztályos fiúk: 1910 p. II.h. (csapattagok: Szekeres Lajos, Fehér Imre, Gulyás Ádám, Pozderka Péter, Újlakán János, Görömbei Balázs.) Lányok: 1720 p. II.h. (csapattagok: Modla Réka, Dorogi Adrienn, Subicz Éva, Molnár Andrea, Bencsik Brigitta, Fekete Nóra.) Egyéni összetett: Szekeres Lajos 411 p. III.h., Modla Réka 413 p. II.h.

Testnevelőjük: Takács Mária.

Bertán István

Diákolimpia, országos atlétikai döntő

Június 1-2-án Budapesten, Az UTE atlétikai pályáján az ország több mint 300 középiskolájából érkező diákok küzdöttek az érmekért. A több mint 1000 diák között ott voltak a Bercsényi M. Gimn. képviselői is (6fő).

Elsőként Pintér Alexandra lépett pályára, aki erejét a csapatversenyre tartalékolva, 150 cm-es magasság után abbahagyta a versenyzést.

Az első napon rendezték meg a IV. kcs. leány távolugrást, ahol Lovas Anett 531 cm-re repült, és ez a bronzérmet jelentette számára.

Másnap a csapatversenyekkel folytatódott a diákolimpia. A bercsényis lányok egyéni csúcsokat ugorva (148,75 átlaggal) szoros versenyben szerezték meg a bronzérmet. Az 50 éves gimnázium sporttörténetében országos versenyen távolugrásban első, csapatversenyben második alkalommal állt bercsényis diák a dobogón!

A magasugró csapat tagjai: Lovas Anett (155 cm) , Pintér Alexandra (150 cm), Rácz Éva (145 cm) Kántor Edit (145 cm), Bartus Csilla (140 cm).

Az V. korcsoportos fiú gerelyhajítást a második nap délutánján rendezték meg, ahol Karancsi Tamás 50 m feletti dobása az országos IX. helyet jelentette.

Pintér Alexandra és Karancsi Tamás edzője Bertán István, a többiek felkészítő tanára Kocsisné Török Ágnes.

KIHÍVÁS NAPJA

Negyedik alkalommal vesz részt városunk az országos rendezvénysorozat programjában, amelyre idén május 29-én került sor.

Az időjárás most sem kedvezett az éjfél utáni percekben rajtoló kerékpározóknak, így kb. 30-an kerekeztek együtt Szegő János polgármesterrel. Sor került a betervezett hajnali futásra is, és a kispályás labdarúgás résztvevői sem riadtak viszsza az esőtől: négy csapat rúgta a labdát a gimnázium udvarán hajnalig.

Az iskolák reggel nyolc órakor kapcsolódtak be a programba. Sokszínű, változatos ötlettel rukkoltak elő. Íme néhány az érdekesebbek közül: tanár - szülő meccsek, aerobik, petrencés rúd felemelése, tartása, füttyváltóverseny, stb.

Délelőtt 10 órakor kerékpártúra indult a Tiszapartig, az oda-vissza 25 km-es távolságon szép számban vettek részt városunk lakói, korhatár nélkül.

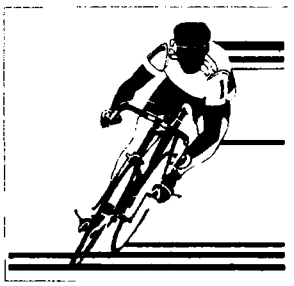

A Pszichiátriai Betegek Otthona is hozzájárult a Challange Day sikeréhez: 1485 ponttal növelték az összpontszámot.

A Művelődési Központ is változatos programmal várta a mozogni vágyókat, a szellemi sportot kedvelőknek pedig sakkbajnokságot szerveztek. Az intézményben volt a "központ", ide futottak be az eredmények (14 óra 15-kor 37421 pontra rúgott az összesített pontszám, ami már ekkor jóval túlszárnyalta a tavalyit).

13 órától a tekecsarnokba is folyamatosan érkeztek e sportág kedvelői. A sportpályán kispályás labdarúgó-mérkőzés zajlott, a gyerekek pedig futásban mérték össze erejüket.

A Fáy lakótelepen 16,30-kor futó- és kerékpárversennyel kezdődött a program, amit kispályás labdarúgó-mérkőzések követtek. Később az Alföldi Gabona-TSE kézilabdacsapata tartott bemutató mérkőzést, majd grundfoci és a kispályás labdarúgás folytatása következett. Több mint 5000 pontot hoztak a városnak.

Hajik István városi sportfelügyelőtől, a program főszervezőjétől megtudtuk, hogy a késő esti összesített eredmény szerint városunk 100960 pontot szerzett a Kihívás Napján, amely lényeges előrelépést jelent a tavalyi 32. helyezéshez képest: kategóriánkban idén 82 település közül a 6. helyen végeztünk.

Köszönhető mindez elsősorban az iskoláknak (ált. iskolák: 44477 p.), óvodáknak (13087 p.), középiskoláknak (8515 p.), és nem utolsósorban városunk mozogni vágyó, sportszerető lakóinak, intézményeinek, vállalatainak, és mindazoknak, akik részt vettek a Kihívás Napja programjában.

Sz. Zs

"Nem az eredmény a fontos, hanem a játék szeretete.."

ANGOL - MAGYAR: 4:7

Rendhagyó labdarúgómérkőzés volt május 26-án a városi sporttelepen: a londoni Lansbury Old Boys csapata játszott nosztalgiameccset a miklósi öregfiúkkal.

A találkozó kellemes, szórakoztató perceket szerzett úgy a közönségnek, mint a játékosoknak, hiszen a játék nem "vérre ment". Annak élvezete, öröme volt az igazi tét. Mindkét csapat ragyogó megoldásokat produkált, amely sportszerűséggel, és egy-egy esést követően olykor humorral is párosult.

Szarvas József, a vendégcsapat politikai okokból 1956 óta Angliában élő főszervezője kérdésünkre elmondta, hogy a Lansbury Old Boys a SHELL Olajvállalat sportklubjának csapata. A klub többféle sportágat foglal magában. A focisták nemzetközi szinten a holland és a német SHELL csapataival játszanak, nemzeti bajnokságban, kupákon nem vesznek részt, mert "ebben a korban nincs értelme annak, hogy összerugdostassák magukat". Számukra a játék öröme, a futball szeretete a fontos, amit szeretnének továbbadni a fiataloknak.

Tagjaik között szerepel olyan játékos is, aki 57-szeres válogatott volt, az olimpiai mezt pedig háromszor öltötte magára (sérülése miatt most nem vett részt a játékban). Szarvas József futball iránti rajongása a múltból gyökerezik: távozása előtt az MTK ificsapatában játszott, Londonban Budapest néven szervezett egy futballcsapatot 1961- ben. Húsz évig játszottak együtt. Hódol a galambsportnak is!

Négy napos magyarországi tartózkodásuk alatt játszottak Budapesten és a váci öregfiúk csapatával, ahol el voltak ragadtatva a magyarok vendégszeretetétől.

A találkozó megszervezése, a miklósi öregfiúk csapatának verbuválása Csontos Lajos érdeme, aki a mérkőzés célját illetően hasonló véleményen volt Szarvas Józseffel: számukra sem fontos az, hogy melyik csapat győz, a játék kedvéért hozta össze a csapatot, és reméli, hogy a kapcsolat ápolása érdekében a jövőben is sor kerül hasonló találkozókra.

Sz.Zs.

Kézilabda

Villáminterjú Tóth András szakosztályvezetővel

Az TSE-Alföldi Gabona NB I/B-s kézilabdacsapata 36 ponttal a 4. helyen végzett az 1995/96-os bajnoki év tavaszi idényében. Az idényzárás apropóján megkérdeztük Tóth András szakosztályvezetőt, hogyan értékeli a bajnokságot és a csapat teljesítményét.

- A bajnokság kezdése előtt az 1.-5. hely volt a cél. Már a kezdeti szakaszban megmutatkozott az összeszokottság hiánya, ezzel hozható összefüggésbe az ősszel idehaza elhullajtott 3 pont is, ami a végső elszámolásnál nagyon hiányzott. A csapat tavaszi teljesítménye lényegesen jobb volt, mint az őszi, így a megszerzett 4. hely hűen tükrözi a csoporton belüli erejünket.. Bízunk abban, hogy a következő évben megismételjük ezévi teljesítményünket.

(*A későbbiekben visszatérünk a részletes értékelésre.*)

Diákolimpia

KÖLCSEYSEK AZ ORSZÁGOS DÖNTŐBEN

Ragyogó eredménnyel zárult a kézilabda diákolimpia június 2-i országos elődöntője a Kölcsey Ferenc Ált. Iskola II. korcsoportos (5.-6. o.) fiú kézilabdacsapata számára: bejutottak a június 16-17-18-án Kecskeméten megrendezésre kerülő országos döntőbe, amelyen a 8 legjobb hazai csapat között szerepelnek majd.

A mezőtúri elődöntőn a budapesti Elektrolux csapatával és a gyöngyösiekkel játszottak. Az előbbi csapat egyenrangú ellenfélnek bizonyult, azonban a miklósi fiúknál baj volt a koncentrálással, ezért több hibát elkövettek. 1 góllal maradtak alul a fővárosi csapattal szemben.

A gyöngyösiekkel szemben viszont tudásuk legjavát mutatták. Játékuk nyugodtabb, összeszedettebb volt, jól kihasználták a helyzeteket.. A 8:5-ös félidő után is sorozatosan bombázták ellenfelük hálóját, végül fölényes (9 gólos) győzelmet arattak.

A Budapest-Gyöngyös közötti mérkőzés eredményétől függően még mindig volt remény a továbbjutásra, ezért a miklósi fiúk (és a szurkolók) talán jobban izgultak ekkor, mint saját meccsük alatt. Most már az adott-kapott gólok arányától függött minden! Szerencsére a gyöngyösiek két góllal győztek a pestiek ellen (ha 8-nál többel győznek, ők jutnak az országos döntőbe!), ami a miklósi kölcseys fiúk továbbjutását eredményezte. Nyakukba pedig szépen csillogó aranyérem került.

A csapat tagjai: Porhanda János, Földi László, Bálint Tamás, Fehér József, Nagy András, Guttyán István, Kelemen Attila, Harnos Attila, Kormos Zsolt, Csató Dániel, Kovács Imre, Boda Zsolt. Edző: Görömbei Zoltán testnevelőtanár.

*

Mint arról májusi számunkban beszámoltunk, a III. korcsoportos kölcseys fiúk is megyei bajnokságot nyertek. Az országos elődöntőt június 8-án Szegeden rendezték számukra.

Az első meccsüket szegedi csapat ellen játszották, melynek első félidejében gyengén kezdtek, így a fordulókor még ellenfelük vezetett 13:11-re. A későbbiekben azonban magukra találtak, és remek hajrával 22:19-re megnyerték a mérkozést.

Másik ellenfelük a hajdúnánási csapat volt, akik nehezebb ellenfélnek bizonyultak. Szoros védekezésükkel szemben a miklósi fiúk nem tudtak igazán kibontakozni, ritkábban találtak a hálójukba, így vezetésre sem tudtak szert tenni. Bár mindent megtettek a győzelemért, 17:12-re elveszítették a meccset. Ezüstérmesként nem juthattak tovább az országos döntőbe, teljesítményük azonban mindenképpen elismerést érdemel, hiszen tavalyi eredményüket megtartották. Gulyás Karcsi szavaival élve: "a torta megvan, csak a hab hiányzik a tetejéről".

A csapat tagjai: Gulyás Viktor, Hoppál József, Zakar Mihály, Bordács Róbert, Vata Zoltán, Pozderka Róbert, Kelemen Attila, Csomán Péter, Mészáros Medárd, Kozák Máté, Drávucz István, Szatlóczky Attila. Edző: Gulyás Károly.

Sz.Zs.

Hunyadi Kupa

A törökszentmiklósi Hunyadi Úti Általános Iskola hatodik alkalommal megrendezett kézilabdatornáján a hunyadis lányok először szorultak a II. helyre, míg a fiúk mind a hatszor megnyerték a kupát.

Eredmények (fiúk) :

Hunyadi "A" -	Hunyadi "B"	23:1
Hunyadi "B" -	Bethlen	7:15
Hunyadi "A" -	Bercsényi	8:7
Bethlen -	Bercsényi	7:8
Hunyadi "A" -	Bethlen	12:6
Hunyadi"B" -	Bercsényi	1:18

Végeredmény:

I.	Hunyadi "A"	6 pont
II.	Bercsényi	4 pont
III	Bethlen	2 pont
IV.	Hunyadi"B"	0 ont

A győztes csapat testnevelő tanára: Kiss Sándor.

Legjobb góllövők: Babinszki Szabolcs (15, Hunyadi), Németh Tibor (13, Bethlen), Fejes Lajos (13, Hunyadi). Legtechnikásabb játékos: Terényi Sándor (Bercsényi), legjobb kapus: Deme Péter (Hunyadi)

Lányok:

Hunyadi "B" -	Kölcsey	4:13
Hunyadi "A" -	Bercsényi	12:2
Hunyadi "B" -	Bercsényi	5:6
Hunyadi "A" -	Hunyadi "B"	19:1
Kölcsey -	Bercsényi	12:4
Hunyadi "A" -	Kölcsey	7:10

Végeredmény:

I.	Kölcsey	6 pont
II.	Hunyadi "A"	4 pont
III.	Bercsényi	2 pont
IV.	Hunyadi "B"	0 pont

A győztes csapat testnevelője: Görömbei Zoltán

Évadzáró a tekéseknél

Az MTTSZ Mezőgép Tömegsportklubja június 1-én tartotta hagyományos évadzáró, díjkiosztó ünnepségét. Előtte barátságos mérkőzés zajlott a debreceni Petőfi Klub és a Mezőgép TSK csapatai között a tekecsarnokban, melyen 5:3 arányban a hazai csapat győzött.

A maratoni versenyt a női csapat nyerte, 7 fával megelőzve a férfiakat.

Eredmények:

Vegyes csapatok:(60 vegyes gurításból, 18 forduló után)

1.	ÁFÉSZ TSE csv. Buczkó Miklós	15.929 FA	32p.
2.	Mezőgép TSK csv. Futó Ferenc	16.358 FA	31 p.
3.	Mezőgép RT. csv. Dombóvári Dezső	15.695 FA	26 p

Női egyéni: (10x60 vegyes gurításból)

1.	Volterné Vadász Ilona	Mezőgép TSK	2213 FA
2.	Kiss Balázsné	ÁFÉSZ TSE	2183 FA
3.	Lovas Anett	Mezőgép RT.	2168 FA

Férfi egyéni : (10x60 vegyes gurításból)

1.	Futó András	Mezőgép TSK	2457 FA
2.	Nádas István	ÁFÉSZ TSE	2423 FA
3.	Szincsák Tibor	Ideál Miklós	2407 Fa

A 22 fordulós területi verseny eredményei

Férfi csapatverseny:(fordulónként 60 vegyes gurításból)

1.	Mezőgép TSK	20.362 FA	42 p.
	csv. Futó Ferenc		
2.	ÁFÉSZ TSE	19.828 FA	34 p.
	csv. Buczkó Miklós		
3.	Kengyel Fortuna	19.523 FA	32 p.
	csv.Sinka Lajos		

Férfi egyéni: (10x60 vegyes gurításból)

1.	Futó András	Mezőgép TSK	2497 FA
2.	Pintye Sándor	Mezőgép TSK	2456 FA
3.	Szincsák Tibor	Ideál Miklós	2423 FA

Legközelebbi kiemelkedő rendezvényük a Millecentenáriumi Kupaverseny, majd augusztus 16-17-18-án a III. Országos Tekefesztivál

Halottaink

IV. 30 - V. 31-ig

Papp Károlyné Szőke Zsuzsanna (59), Palotai Róza (39), Földvári Sándorné Fehér Ilona (64), Egyed Ferenc (43), Makai József (47), Fazekas Ferencné Csősz Klára (88), id. Szalontai Lászlóné Herczegh Gabriella (90), Wolf István (72), Hajnal László (52), Kiss Mihályné Dékány Margit (74), Sirkó Károly (52), Bajusz Ferencné Kürti Margit (83), Kulcsár János (35), ifj. Németh András (40), Lukács Gábor (40), Pásztor Istvánné Csató Ilona (69), Peres Jánosné Márton Etelka (45), Kuncze Károly (65).

Nyugodjanak békében !

A Törökszentmiklós és Vidéke újság az alábbi elárusítóhelyeken kapható:

Postahivatal Törökszentmiklós
Polgármesteri Hivatal
SZTK Büfé
9. sz. Könyvesbolt
Szilágyi Ferenc magánárus (Rákóczi U. 26/a)
Majercsik Bt. Hámán Kató út.
4.sz. Munkásbolt (Petőfi út)
28.sz. ABC (Pánthy E. út)
34. sz. Napsugár ABC (Almásy út)
Felüljáró ABC (Dózsa Gy. út.)
7. sz. Vegyesbolt (Győrffy István út.)
19. sz. Ifjúság ABC (Jókai Út)
1. sz. Nyár ABC (Úttörő út)
40. sz. Jubileum ABC (Damjanich út)
39. sz. Csemege (Kálváriánál)
14. sz. Diszkont Áruház (Fáy ltp.)
30. sz. Vegyesbolt Tiszapüspöki
12. sz. Kisáruház Tiszapüspöki
20. sz. Vegyesbolt Tiszatenyő
3. sz. ABC Kengyel

GYÓGYSZERTÁRI ÜGYELET

Június	22-23	Fehérkereszt Almásy u. 2.
Június	29-30	Kigyó Patika Kossuth út 83.
Július	6-7	Fontana Kossuth út 123.
Július	13-14	Kigyó Patika Kossuth út 83.
Július	20-21	Fehérkereszt Almásy u. 2.

HIRDESSEN LAPUNKBAN!
Hirdetéseit feladhatja
Klárik Erika hirdetésszervezőnél
Cím: Törökszentmiklós
Szabadságharcos út 82
(16 óra után)

A Bercsényi Miklós Gimnázium igazgatósága köszönetet mond mindazoknak, akik támogatásukkal hozzájárultak a jubileumi jótékonysági rendezvény sikeréhez:

FÉNYSZÖV (Wolcsánszkyné)
ÉLKER KFT. MIKLÓS ABC
IDEÁL-MIKLÓS KERESK.KFT (CSILLAG DIVATHÁZ, START MŰSZAKI BOLT)
ÁRVAI JÁNOS
TISZA MOZI
PAPP JÓZSEF oktató
D. HORVÁTH LAJOS
TURCSÁNYINÉ BÁRÁNY ANDREA (GABI-MAMI)
ÚJ FEHÉR KERESK. BT.
BORSOS KÁROLY
MÓNIKA VIRÁGBOLT (Jakab Attiláné)
KLENOVSZKI JÁNOS
BOJTOK GYÖRGYNÉ
MAROS RÓBERT
BÉKÉSI KRISZTINA
CLEOPÁTRA (Nagy Sándor)
PÁLL ENDRE ISTVÁN
FADGYAS LAJOS
NAGY FERENCNÉ
PATÓ MIHÁLYNÉ
PONYOKAI JÁNOSNÉ
CSÓR ILONA
PÓLLAINÉ RABI ÉVA
KISS ATTILA
TÚRI ANDRÁS (CHIP ELEKTRONIK)
ARANY KORONA SZÖV. (Polgár Istvánné Czakó Mária)
JÚLIUS MEINL "JÉÉ" DISZKONT
LASA AGROKÉMIAI KFT
LOSONCZI ERZSÉBET
TEXTILHÁZ
SZABÓ IMRÉNÉ
DRÉHER SÖRÖZŐ
LEBLANC LAJOS
FLORIDA 3.SZ. ZÖLDSÉG-GYÜMÖLCS ÉLELMISZERBOLT
"POLGÁR-TÁRSAK" BT.
FELFÖLDI ZOLTÁNNÉ
BORÓCZKINÉ RIEGLER ANNA
LÉZER PENNA(Nagy Sándorné)
BALOGH ZOLTÁNNÉ
ERDEI JÁNOS
ELSTER BT. REZEDA ABC
"INVESZTÁCIÓS" GMK
DR. SZABÓ LAJOS
LOVÁSZ FERENC
BUZÁS ÉS FIA KFT. CONAVIS KFT.
SURJÁNY-HÚS KFT (Tóth Tibor)
BEREK-HUTA KFT.
HORVÁTH MIHÁLY
FEHÉR PÁLNÉ
BUSAINÉ HAJMANN MARIANNA
ALFÖLDI GABONA RT
.BUDAPEST TÁNCEGYÜTTES
KOLLER FERENC KERTÉSZET
KECSKÉSNÉ HERCZEGH KATA ÉS GÁCSI GABRIELLA
NAGY SÁNDORNÉ Tiszagyenda
DR.KISS GYÖRGY fogszakorvos Fegyvernek
MATYKÓ SÁNDOR
MAKAI GYULA
SZŰCS SÁNDOR KARÁT BT.
KISNÉ HAMAR MÁRIA
ÉVIKE VIRÁGBOLT
KDNP
LEHEL HŰTŐGÉPGYÁR KFT.
HAGYMÁSSY MÁRTON
SZOLNOK SÜTŐIPARI RT.
MONOKI JÓZSEF Örményesi vállalkozó
TOLNAI LÁSZLÓNÉ Túrkeve NN képviselő
OLLÉ JÁNOS
NAGY SÁNDOR JONATÁN BT.
MÉSZÁROS KÁROLY
LADVÁNSZKY JÁNOS
MŰVELŐDÉSI KÖZPONT
KONCZI LAJOS
DOBI JÁNOS

TÖRÖKSZENTMIKLÓS ÉS VIDÉKE
Független közéleti lap
Szerkesztőség : 5200 Törökszentmiklós. Almásy u.1. ☎ : 56/390-002
Főszerkesztő : Dr. Szabó Lajos
Számítógépes szerkesztés: Hegedűs Józsefné

Kiadásért felelős:
Törökszentmiklós és Vidéke Újság Alapítvány
ISSN 0866-1839
Nyomdai munkák :
REPRO STÚDIÓ SZOLNOK