TÖRÖKSZENTMIKLÓS ÉS VIDÉKE

45,-Ft VIII. évfolyam 7. szám 1997. július Független közéleti lap

„VÁLLALKOZÁSBARÁT"-E A MUNKAÜGYI KÖZPONT?

KITÜNTETETTJEINK: KISS SÁNDOR ÉS HAJIK ISTVÁN

RENDHAGYÓ ÜNNEPI KÖNYVHÉT

INTERNET-ELÉRÉSI LEHETŐSÉG A VÁROSI KÖNYVTÁRBAN

HULLADÉKÉGETÉS – KÉTELYEKKEL

„...az építendő objektum nem pusztán csak a döntésben illetékes önkormányzat belügye."

BESZÁMOLUNK AZ EGÉSZSÉG-NAPRÓL

Mit kell tudnunk az őstermelői igazolványról?

RENDŐRSÉGI HÍREK

SPORT

Labdarúgás
Teke
Atlétika

Csontos Rozália
II. helyezést ért el a serdülő „A" egyéni atlétikai bajnokság országos versenyén (képünkön)

„VÁLLALKOZÁSBARÁT"-E A MUNKAÜGYI KÖZPONT?

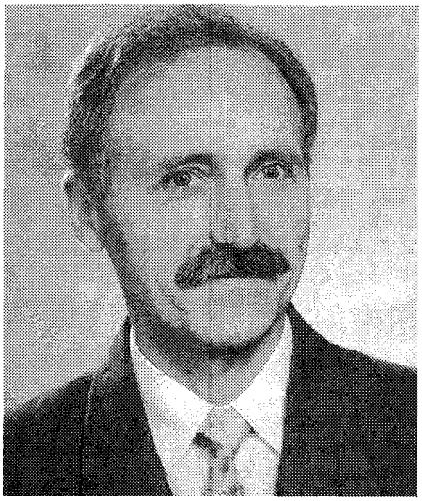

Riport Hevesi Tóth Ferenc kirendeltség-vezetővel

Lapunk év eleji számaiban vállalkozókat szólaltattunk meg, melyek egyikében kritikai hangon nyilatkoztak a Munkaügyi Központról.

Emlékeztetőül idézünk a riportból: „...munkahelymegőrző támogatási kérelemmel fordultunk a Munkaügyi Központhoz. Egy hónap elteltével elutasító választ kaptunk a Megyei Munkaügyi Központtól olyan indoklással, hogy a végrehajtási rendelet majd április közepén fog megjelenni, holott mi a Jászkun Gazdaság januári számában olvastuk, hogy a Munkaügyi Tanács már decemberben meghozta az elosztási arányokat..."

Ígéretünkhöz híven felkerestük a helyi Munkaügyi Központ kirendeltségvezetőjét, Hevesi Tóth Ferencet, aki készséggel válaszolt kérdéseinkre, anyagtorlódás miatt azonban csak most, két hónapos késéssel tudjuk közreadni. Bízunk benne, hogy még nem veszített aktualitásából, és tájékoztatást nyújt a felmerült kérdésekben érintett kedves olvasóinknak.

– A foglalkoztatási törvény 1997. január 1-jén változott. Újonnan került bele a munkahelymegőrző támogatási forma, melyet a MÜM külön rendelete szabályoz. Megjelenését április végére jelezték, amely már folyamatban van, ezután pedig várjuk a végrehajtási utasítást – tájékoztatott a kirendeltségvezető (*azóta már megjelent – a szerk.*), a hatályba léptetés pedig július elejére várható.

– *Akkor hogyan lehetséges, hogy a Jászkun Gazdaság januárban már tényként írt a támogatás elosztásáról?*

– Az újságok általában informáló és tájékoztató jelleggel, sokszor – mivel nem szaklapok – felületesen, nem precízen közlik értesüléseiket. Azt azért tudomásul kell venni, hogy a Munkaügyi Tanács persze dönt, leosztja azokat a kereteket, melyek a következő évre vonatkoznak, de csak a már működő támogatási eszközökre tudnak keretet biztosítani.

– *A pályakezdők munkanélküli segélye már megszűnt, a róluk szóló rendelet is változott, ami többek között a pályakezdő munkanélküliek regisztrációja körüli bizonytalanságot is tisztázza.*

– Abban az esetben, ha a szakmunkástanuló valamely cégnél legalább az utolsó egy évben gyakorlatot folytatott, majd a szakmunkásvizsga letétele után az illető cég alkalmazta, nem volt kötelező regisztrálni, hanem csak megjelent az illető foglalkoztató bejelenteni a foglalkoztatás tényét. Most viszont már az új rendelkezés szerint a visszaélések kiküszöbölése miatt ezeket is regisztrálni kell. Csak a rendszerbe belépett, a számítógépes nyilvántartásba vett személyeket lehet bármilyen célból is támogatni.

– *Ha a vállalkozó már megegyezett azzal a diákkal, aki nála volt gyakorlaton, hogy a vizsgája után őt alkalmazni fogja, akkor van-e értelme bejelentkezni a Munkaügyi Központhoz?*

– Ha támogatást akar, akkor igen.

– *Tegyük fel, hogy levizsgázik, és azonnal munkába áll, akkor milyen támogatás illeti meg?*

– Kétféle támogatás van: foglalkoztatási, valamint munkatapasztalatszerzési támogatás. Az előbbi a minimálbér időarányos részének az 50 %-a, az utóbbi esetben pedig július 1-től az adható bér a minimálbér 1-2,5-szerese, képzettségtől függően, melynek 50-100 %-a támogatható.

– *Tehát ezeket a támogatásokat a munkáltató kapja, ebből következően a munkáltató érdeke, hogy regisztrálják a pályakezdő fiatalt?*

– Így van. Azonban nem feltétlenül részesül bárki a fenti támogatások valamelyikében. Ez mérlegelési jogkörben van, ami azt jelenti, hogy egyenként meg kell vizsgálnunk, hogy a törvény feltételeinek keretén belül támogatható-e, és munkaerőpiaci szempontból is ajánlott-e támogatni. Például: ha egyáltalán nincs számítógép programozó munkanélküli csak az az egy fő elhelyezkedni kívánó, és azt is tudjuk, mennyire keresett az a szakma, akkor nyilvánvaló, hogy nem adunk hozzá támogatást, hiszen anélkül is el tud helyezkedni.

– *Tudomásom szerint korábban az volt a gyakorlat, hogy a munkáltató csak abban az esetben kapott támogatást, ha olyan regisztrált munkanélkülit alkalmazott, aki már huzamosabb ideje (ha jól tudom, fél éve) nem tudott elhelyezkedni.*

– Pontosan. Éppen ezért nem értem a reklamációt. Ki kell meríteni az ún. tartós munkanélküli fogalmát, ami pályakezdő esetén 90 nap, egyéb munkanélkülinél – ahogyan Ön is említette – hat hónap. Azért nem kapnak támogatást az első naptól kezdve, mivel biztosítani kell egy kis várakozási időt, hátha önállóan is el tudnak helyezkedni. Korlátozott mértékű pénzeszközzel rendelkezünk, ezért, sajnos, nem áll módunkban minden igényt kielégíteni.

Különben rendszeres tájékoztatást nyújtunk az illetékeseknek, több száz vállalkozónak, cégnek küldünk meghívót, azonban csak 20-30-an járnak ezekre az előadásokra, melyeket folyamatosan tartunk. Ezen felül bármelyik ügyfélfogadási napon az érdeklődők rendelkezésére állnak munkatársaim, én magam, valamint havonta egyszer a jogtanácsosunk is. Az újságban is szoktunk aktuális tájékoztatót közölni, tehát ha valaki hozzá akar jutni ezekhez az ismeretekhez, valami módon bizonyosan megteheti. A kollégánöm évente minden végzős osztályt végigjár, tájékoztat, kérdésekre válaszol, kazettával, segédkönyvvel segít a pályakezdő fiataloknak megismerni a munkaerőpiacot, az elhelyezkedési esélyeket. A fentiekből kitűnik, hogy szervezetünk igyekszik sokféle módon, és lehetőleg minden érintetthez eljuttatni az információt, de – mivel akarata ellenére senkit nem lehet segíteni – szükséges az illető befogadó készsége, együttműködése, odafigyelése, ennek hiányában esetleg kimarad az őt megillető valamiféle kedvező rendszerből, juttatásból.

– *Remélem, hogy némi tájékoztatást tudtunk nyújtani a pályakezdő fiataloknak és az őket foglalkoztatni szándékozó vállalkozóknak. Megtudhatunk egypár adatot a körzet munkaügyi helyzetéről? Hogyan alakul a munkanélküliek száma? Mely település van a*

legjobb, ill. legrosszabb helyzetben? Mi a tendencia?

– A körzeti munkanélküliségi ráta jelenleg 18,5 %. Ehhez a körzethez hét település tartozik: Törökszentmiklós, Fegyvernek, Örményes, Kuncsorba, Tiszatenyő, Tiszapüspöki és Tiszabő. Regisztrált munkanélküli 2800 fő. Ebből jövedelempótló támogatásban részesül 1500, 350 főnek valamilyen okból szünetel az ellátása. Munkanélküli ellátásban részesül 728, itt 110 főnek szünetel az ellátása, és a többiek ellátás nélküliek.

– Megtudhatnánk, hogy milyen okból szüneteltetik leginkább az ellátást a munkanélküliek?

– Általában GYES, GYED, katonai szolgálat, 90 napon belüli munkavégzés céljából. Évek óta tartjuk ezt a munkanélküliségi szintet, idényjellegüen esetleg 1-1,5 %-os ingadozás észlelhető. Adataink szerint Kuncsorbán, ill. Tiszabőn a legrosszabb a helyzet. Itt 40, ill. 30 % fölötti a regisztrált munkanélküliek aránya. Tiszabőn azért kevesebb, mert ott rendszeresen magas a közhasznú foglalkoztatottak száma. Körzetünkben a törökszentmiklósi adatok a legkedvezőbbek, a 14-15 %-kal.

– Milyen képet kapunk a munkanélküliek összetételéről, ha szakképzettség szerinti megoszlásban vizsgáljuk a regisztrált adatokat?

– A szakképzetlenek aránya elég magas, 60% körüli, a fennmaradó 40% betanított munkás, illetve szakiskolát, szakmunkásképzőt, gimnáziumot, technikumot, felsőfokú iskolát végzettek között oszlik meg.

– Történik-e átképzés, igénylik-e ezt a lehetőséget?

– Az elmúlt egy évben több mint 200 főt képeztünk át, 30 %-uk azonnal, a többiek egy éven belül el tudtak helyezkedni. A lehetőséghez képest viszonylag kevesen veszik igénybe az átképzési formát.

– Napjainkban milyen szakma iránt van kereslet? megtudhatnánk, hogy melyek a divatos szakmák?

- A számítógépes szakmát említeném elsősorban, de hasonlóan kapósak a pénzügyi, társadalombiztosítási, munkaügyi, gazdasági ügyintézők. A vállalkozók általában olyan embereket szeretnek alkalmazni, akik mindenhez értenek, őket hívjuk komplex ügyintézőknek.

– A felsorolásból az derül ki, hogy a termeléssel, gazdálkodással kapcsolatos szakmák nem igazán kapósak manapság.

– Képezünk minősített hegesztőt, rádió-TV szerelőt, kereskedelmi végzettségüeket, szakácsot, péket, cukrászt, vagy alap- és középfokú számítógép-kezelő, adminisztrátori és valamely idegen nyelvi ismerettel rendelkezőket. Alacsonyabb végzettséget igénylő szakmák közül: kosárfonó, virágkötő és ehhez hasonló kézműves szakmákra igény szerint. Nem képezünk azonban kőművest, ácsot, festőt, lakatost, esztergályost. Divatos még a tehergépkocsi-vezetői, de főleg a személyi- és vagyonőr képzés: szinte folyamatosan megy egy-két tanfolyam, hiszen már majdnem minden ág alkalmaz biztonsági őrt.

– Tudvalevő, hogy Önöknél igen nagy az ügyfélforgalom. Hogyan tudják az ügyfelek dolgait megnyugtatóan intézni?

– Alapvetően szolgáltató jellegű intézmény vagyunk, azonban munkánkban karakteresen megjelennek a közigazgatási jellegű feladatok is. Egyszerre nehéz egy jogszabályi keretet betartva, de ugyanakkor szolgáltatva is dolgozni. Azonban mégis az az elsődleges cél lebeg a szemünk előtt, hogy semmiképpen sem hatalmi szervként lépjünk fel, hanem ügyfélcentrikus, empatikus ügyintézői munkát végezzünk a hozzánk fordulók segítésére. Ennek ellenére minket is sok esetben kötnek törvényi és eljárási szabályok, amelyek nem teszik mindenkor lehetővé az ügyfelek kérésének olyan értelmű teljesítését, de ha az ügyfél is megértéssel együttműködik velünk, akkor az esetek többségében mind a magunk, mind az ügyfél számára pozitív érzéssel és eredménnyel zárhatjuk le az ügyeket. Ez ma már minden hivatalnak alapvető célja kell legyen.

– Köszönöm a beszélgetést, és kívánok az elkövetkező évekre is sikeres, eredményes és minél kevesebb munkát.

S

ÚJ!
BAROMFI MINTABOLT nyílik

JÚLIUS 15-ÉN
AZ
ÁFÉSZ HÚSBOLTJÁBAN
Törökszentmiklós, Kossuth út 127. sz.

a ConAvis teljes áruválasztékát
ENGEDMÉNYES ÁRON KÍNÁLJUK!

Július 15-én kedden
meg is kóstolhatja
a finomabbnál-finomabb
baromfi készítményeket!

ÁFÉSZ

Nézzen be hozzánk – Megéri!

A ConAvis Rt
Törökszentmiklósi Gyára
korszerű üzemi konyhája
kedvezményes étkezési
lehetőséget kínál
a város diákjai részére.

ConAvis Rt.

Heti öt alkalommal
– hétfőtől péntekig –
diákmenüt biztosítunk,
melynek ára **120.-Ft/adag.**

Az ebéd – igény szerint – a helyszínen lévő ebédlőben is elfogyasztható – 11.30-13,00 óra között –, vagy ételhordóban elvihető.

Egy heti ebédjegy ára: 600,-Ft.
Az ebédjegyet minden héten csütörtökön lehet megváltani a gyár üzemélelmezési csoportjánál.

Cím: 5200 Törökszentmiklós, Pánthy út 57.
É..e lő..i leh.. 39 -9 1/184 elef ..

KITÜNTETETTJEINK

„A játékhoz sok munka kell. De amikor ez a munka a játék élményét adja, nem érezzük többé munkának."

(Peter Brook)

KISS SÁNDOR

Június 20-án meghitt ünnepséget rendeztek a Hunyadi Mátyás Általános Iskolában.

A Pedagógus-napi eseménynek különös szint adott az a tény, hogy iskolánk dolgozója, Kiss Sándor tanár úr magas állami kitüntetésben részesült. Magyar Bálint kultuszminiszter – elismerve a hosszú évek munkáját, teljesítményét – kiváló dolgozónkat ARANY KATEDRA kitüntetésben részesítette, melyet kedves, baráti szavak kíséretében Szegő János úr, városunk polgármestere adott át.

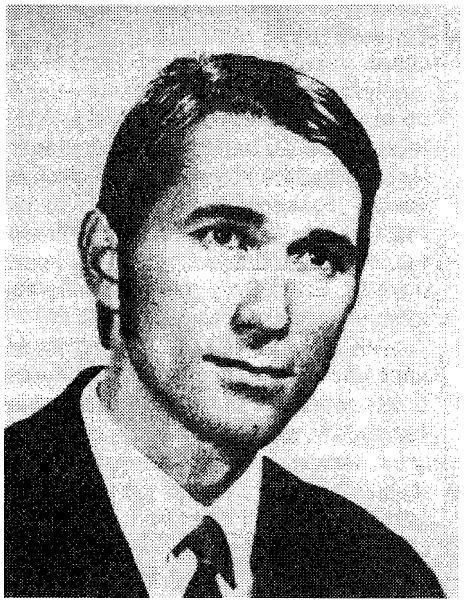

Kiss Sándor tanár úr 33 éve nevel-tanít a Hunyadi Mátyás Általános Iskolában. E hosszú idő [illegible] munkájával, magatartásával több ezer [illegible]nulót nevelt a közösség életének aktív tagjává. Lelkesen, lelkiismeretesen tett az egészséges ember, a sportot szerető diák, felnőtt kialakításáért, formálásáért. Tevékenységi körébe tartozott a raj- és úttörővezetés, a szakszervezeti sporttevékenység szervezése. A közért több feladatot is vállalt: 5 évig a kézilabda szövetség elnöke, 12 évig ÁISB elnök volt. Mint edző, 13 évig a megyei I. osztályban szereplő kézilabdacsapat munkáját irányította, 4 évig a kosárlabdázókat vezette győzelemre. Iskolánkban megszervezte a DSE-t.

Tanítványai az elmúlt évtizedekben szertorna, kosárlabda, atlétika, kézilabda sportágakban több megyei bajnokságot nyertek meg. Diákjai közül többen élsportolók lettek, országos hírnévre tettek szert, ifjúsági és junior országos bajnok, ifjúsági világbajnoki 3. helyezett, s olimpikon is.

Köszönjük kollégánk odaadó, lelkiismeretes munkáját, s további sok sikert és jó egészséget kívánunk, a tanítványok és a munkatársak nevében.

Iskolavezetés

HAJIK ISTVÁN

A Magyar Diáksport Szövetség megalakulásának 10. évfordulója alkalmából ünnepi gyűlést tartottak Kaposvárott június 20-án. A köszöntő után a szövetség múltjáról, jelenéről és jövőjéről, a sporthivatal és a diáksport kapcsolatáról hallottak beszámolót a megjelentek, majd az ülés zárásaként elismerések, kitüntetések átadása következett.

A jubileumi ülésen szűkebb pátriánkat két személy képviselte: Bu i Lajo , a Jász-Nagykun-Szolnok Megyei Diáksport Szövetség elnöke, a megyei közgyűlés alelnöke, valamint Hajik István, a törökszentmiklósi Városi Diáksport Bizottság titkára.

Hajik István sport-pályafutása 25 évre nyúlik vi[illegible]z[illegible]. E idő [illegible]l[illegible]tt vá[illegible]i [illegible]tf[illegible]lü[illegible]ké[illegible]t, Martfűn egyesületi ügyvezető elnökként dolgozott, a TSE-nél pedig a minőségi sport irányítása, a [illegible]i[illegible]- és [illegible]megspor[illegible] szervezése [illegible]ar[illegible]ozo[illegible] feladatköréhez. A diáksport területén számos atlétikai, kézilabda- és egyéb versenyt szervezett. Az önkormányzat Kulturális, Szervező és Szolgáltató Irodájának munkatársaként vonult [illegible]yug[illegible]íjb[illegible]e [illegible]v jú[illegible]ius 15- [illegible].

A diáksportban végzett kiemelkedő tevékenységéért az oklevél és a pénzjutalom mellett *DIÁKSPORTÉRT-EMLÉKPLAKETTEL* tüntették ki Kaposvárott, a jubileumi ünnepségen. Gratulálunk!

Sz.Zs.

GONDOLATOK A KÖNYVEKRŐL
(Ünnepi Könyvhét '97)

Rendhagyó volt az idei ünnepi könyvhét programja. A Pro Bibliotheca Alapítvány, a Városi Könyvtár és a Helytörténeti Gyűjtemény június 6-án 19 órára várta az irodalomkedvelő miklósiakat a Helytörténeti Gyűjtemény kertjébe. Sajnos, az időjárás alaposan beleszólt a romantikus elképzelésekbe. Így a FORTUNA-DUÓ bent az épületben volt kénytelen fogadni a szép számban érkezett érdeklődőket.

A meghívott vendégek közül csak Dienes Eszter költő, dr. Fehér Imre író, középiskolai tanár és a fegyverneki Rentz Mátyás író tudott eljönni. Sajnos, Darvasi László író, költő, Farkas Kálmán író, újságíró és Iluh István író, költő távol maradt betegség miatt.

A résztvevők közül néhányan

Batané Máté Mária könyvtárigazgató köszöntőjében röviden vázolta az évente megrendezett ünnepi könyvnap, ill. könyvhét történetét, 1929-től kezdődően. Eleinte az utcán kirakodóárusok igyekeztek népszerűsíteni a kezdő írók műveit. Sajnos, ma már nem minden településen tekintik ünnepnek! Ma a humán irodalmat lesöprik az asztalról, csak a pénzzé tehető tudás érvényesül. Pedig kultúránkban tudtuk igazán megmutatni magunkat minden időben! Kiadóinkat megvásárolták, egy időre megállt a Magyar Nagy Lexikon kiadása is. (Szerencsére ez azóta megoldódott.)

Miután megköszönte a szponzorok segítségét és bemutatta a megjelent vendégeket, Wellmann József író, költő, középiskolai tanár vette át a szót. Ő vezette a beszélgetést a mai magyar irodalomról és az olvasásról. Ő mindenek előtt a könyveket elsirató, panaszos hangulatot akarta feloldani optimizmusával, amit mi is megengedhetünk magunknak! A könyveknek mágikus hatalmuk van erősebbek nálunk. Ne sirassuk el, inkább tiszteljük és szeressük! Nem kell félteni az internet hatalmától! Vissza fogja nyerni szerepét, luxustárgy lesz. Az emberek ragaszkodni fognak az olvasáshoz, tapintani, érezni akarják a könyvet.

Kérdése az írókhoz:

– Mit tartanak fontosnak elmondani a könyvről, a könyvhéten?

Rentz Mátyás rengeteg gyönyörű könyvet látott Budapesten, szerette volna megvenni az összeset.

Dienes Eszter véleménye: Nincs olyan könyv, ami nem kellene neki.

Dr. Fehér Imre megállapította, hogy eláraszt bennünket egy bizonyos „irodalom" Nem erről, hanem a komoly értékekről van szó. Iskolai könyvtárosként találkozik azzal a problémával, hogy kevesebb az olvasó, a könyvet szerető gyermek. Röviden szólt még a most készülő munkájáról: emlékkönyvet szerkeszt a száz éve született Szélpál Árpádról.

A továbbiakban vendégeink még azt fejtegették, hogy mi nevezhető könyvnek, mi is az irodalom és ki „az író"!

Ezután dr. Fehér Imre bemutatta a beszélgetést vezető Wellmann Józsefet is, aki Éltető József néven erdélyi lapszerkesztő volt. Egyik kisregényének főszereplője azért gyermek, mert oly korban és oly helyen íródott, amikor és ahol nehéz volt kimondani a teljes igazságot. A román és magyar együttélés érzelmi vonatkozásairól próbálta megírni a valóságot.

A szellemi táplálék mellett svédasztalnál is csillapíthatták éhüket a résztvevők, majd a beszélgetés kötetlenebb formában folytatódott. Később pedig háromdimenziós amerikai természetfilmet tekinthettek meg az érdeklődők „Tengeri álom" címmel a Filmcentrumban.

A városhoz kötődő, önálló szépirodalmi kötettel rendelkező írók, költők, pedagógusok, publicisták bemutatását tartalmazó kiadványból még kapható a Városi Könyvtárban.

(Hajnal Jné)

Hogyan lakunk?
(Ismerkedés a lakáskultúrával)

Fenti címen rendezett olvasótábort a Városi Könyvtár általános iskolás tanulók részére június második felében. Szabó Ferencné és Szecsei Istvánné könyvtárosok nagyon színes programot állítottak össze a kisebbek és nagyobbak kedvére egyaránt. Szerepelt benne sok séta a legszebb házak keresésére, miközben hasznos növényeket is gyűjtöttek. Jártak egy gipszöntő műhelyben és két élménydús kirándulásban is volt részük. Egyik héten Berekfürdőn strandoltak, a másikon Gyöngyös, Mátrafüred, Sástó és Parád nevezetességeivel ismerkedtek meg. Természetesen nem hiányzott a sok-sok játék sem a programból.

Tanulmányozták a Szép házak, az Otthon és a Lakáskultúra című folyóiratokat is, majd a szerzett tapasztalatok birtokában elkészítették „álmaik lakóházát".

A lakásavató házibulira saját összeállítású műsorral készültek.

„Álmaik lakóháza" mellett

Utolsó délután vendégeket is hívtak rá, és mindenki remekül szórakozott. Volt sok találós kérdés, vetélkedő, néptánc, népzene, vers, dalcsokor... és végül tombola, rengeteg ajándéktárggyal. Mikor pedig már mindenki kellőképpen megéhezett, következett az ünnep fénypontja. Olyan „terülj, terülj, asztalkám" varázsolódott elénk a sokféle saját készítésű gyümölcstortából és pudingból, hogy még a „Juli-suli"-nak is dicsőségére vált volna.

Batané Máté Mária könyvtárigazgató rövid összefoglaló értékelésében nagyon sikeresnek nevezte a tábort. A gyerekek jól érezték magukat, sok hasznos ismeretre tettek szert, és jövőre is megrendezik, ha lesz rá igény.

A Városi Könyvtár július 1-29-ig zárva tart, és a belső munkák folytatása mellett azért egy kis pihenés is jön végre a munkatársaknak.

(Hajnal Jné)

Elektronikus könyvek, adatbázisok a világ minden tájáról

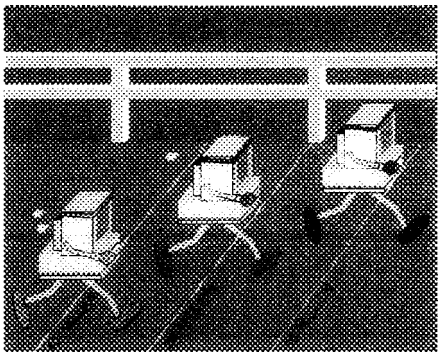

MEGALAKULT AZ INTERNET KLUB

Napjainkban egyre többet olvasunk, hallunk az INTERNET-ről. Akik némi jártassággal rendelkeznek a számítástechnika területén, bizonyára vágyakozva gondolnak arra, hogy jó lenne kihasználni ezt a nagyszerű lehetőséget. A hozzáférés azonban elég költséges, ezért nem mindenki engedheti meg magának.

Azok kedvéért, akik nem tudják pontosan, hogy miről is van szó, megpróbáljuk egyszerűen, közérthetően ismertetni. Az INTERNET a számítógéphálózatok telefonvonalakon keresztül kapcsolódó, állandóan fejlődő csoportja. „Információs autópályának" is nevezik, hiszen hatalmas mennyiségű adatbázishoz férhetünk hozzá általa: többek között politikai-, gazdasági-, kulturális- és egyéb híreket tudhatunk meg rövid idő alatt, hozzáférhetünk kutatási eredmények leírásához, játékokhoz, időjárásjelentéshez, letölthető számítógépprogramokhoz stb. Segítségével olvashatunk elektronikus könyveket, de külföldi kiállítások, képtárak anyaga is megtekinthető úgy, hogy közben ki sem mozdulunk a szobánkból. Alapvető célja az emberek közötti kapcsolattartás segítése és az információk cseréje, tárolása.

Az 1960-as évektől kezdődően jött létre, és ma már emberek milliói használják a gazdasági-, oktatási intézményektől kezdve az egyéni felhasználókig. Városunkban intézményes keretek között van lehetőség a használatára, ősztől azonban az iskolák számára is bővülnek a hozzáférési lehetőségek.

A Városi Könyvtár dolgozói és a könyvtártámogató alapítvány vezetői felismerték az INTERNET jelentőségét. *Batané Máté Máriától*, az intézmény igazgatójától megtudtuk, hogy a Pro Bibliotheca Alapítvány 1996-ban pályázatot nyújtott be a Soros Alapítványhoz a hozzáférési lehetőség biztosítása érdekében. Céljuk az volt, hogy bárki számára lehetővé váljék az információszerzés az INTERNET-en keresztül. Elsősorban a nonprofit szervezetek érdeklődésére számítottak, a pedagógusoknak pedig a NAT-ban előírt számítástechnikai ké zésre vonatkozó feladatok megvalósításához kívántak segítséget nyújtani.

A pályázatot elnyerték, és a könyvtár számítógépparkján keresztül 1997 novemberéig hozzáférhetővé válik a „hálózatok hálózata". A lehetőséget meghirdették egyéni felhasználók számára is, így a közelmúltban megalakult városunkban az INTERNET Klub. Vezetője Szabó Sándor, a könyvtár számítógépes szakembere. Foglalkozásaikat minden hónap harmadik szombatján délelőtt 9 órakor tartják, ugyanis hétvégén kedvezményes a telefon-tarifa. A témával kapcsolatban több szakkönyv áll rendelkezésre, melyek hasznos útmutatót adnak e nagyszerű lehetőség kihasználásához.

Sz. Zs.

„KAPOCS A MOZGÁSSÉRÜLTEK SEGÍTÉSÉRE"

Jótékonysági bált rendezett a MEOSZ helyi csoportja a fenti alapítvány javára május 30-án a Székács Elemér Élelmiszeripari és Mezőgazdasági Szakközépiskola ebédlőjében.

A telt ház melle" 'ar'o" rendezvényen a jó hangulatról a RÓNA zenekar gondoskodott. Vacsora után a már korábbról ismert, kedves vendégek is felléptek. Karcagról érkezett Karczagi Nagy Zoltán és kislánya, Zsanett, valamint Andy, Barkóczi Zoltán és Ferenczi Béla. A csoport tagjai még a márciusi szereplés alkalmával kötöttek barátságot a művészekkel, akik akkor honorárium nélkül jöttek el a szórakoztatásukra. A Törökszentmiklós és Vidéke áprilisi _á..á_an közee_..öl is _em_tatt_k őket. A május elsejei városi program során szintén találkoztunk velük.

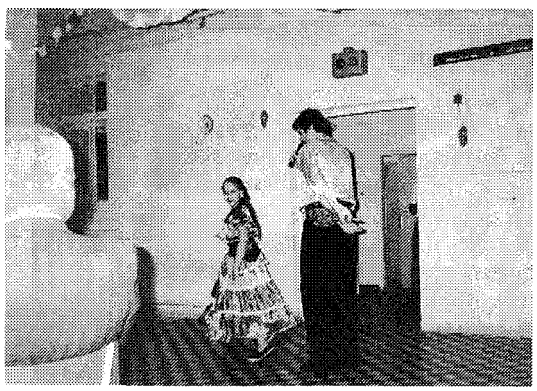

Karczagi Nagy Zoltán és kislánya, Zsanett

Műsoruk közkedvelt nótákból, régi slágerekből és cigánydalokból állt. Zsanett is kedvesen énekelt, ügyesen táncolt. Bizonyára fogunk még később is találkozni vele.

Éjfél felé rengeteg értékes tombolatárgy talált gazdára a sok szíves adakozó jóvoltából.

Az est sikerét segítők népes tábora felsorolhatatlan. Több, mint száz támogató: egyéni vállalkozó, társas cég, vállalat, munkahely, rt., bt., kft. dolgozói járultak hozzá az alapítvány gyarapításához. Szinte hihetetlen, hogy ebben a rideg, pénzhajszoló világban még mindig akadnak, akik meghallják a kérő szót!

i l i MEOSZ Csoport vezetői és tagjai – bár már egyéb fórumokon is megtették – ismételten köszönetet mondanak mindannyiuknak emberségükért és áldozatkészségükért.

(Hajnal Jné)

TARTALMAS TANÉVÜNK VOLT

Az évzárókon mindig szembesül a tanár, a diák és a szülő azzal, hogy nemcsak az év telt el gyorsan, hanem mennyi minden is történt ilyen rövid idő alatt.

Iskolánk, a Kölcsey Ferenc Általános Iskola a város egyik legnagyobb létszámú iskolája. A 755 gyereknek ebben a tanévben is sokféle programot szerveztünk, mert hiszünk abban, hogy a gyerekeknek a tanulás mellett az értelmes és érdekes diákévek maradandóak lesznek. Természetesen azt is szeretnénk, ha arra is emlékeznének, hogy ezt a Kölcsey iskolától kapták! Az évzáró és a ballagási ünnepély egy ilyen jellegű szimbólumra minden ragyogó lehetőség. Itt szeretném megemlíteni, hogy 2. éve ezt a két ünnepélyt különválasztottuk.

A magas tanulói létszám maga után vonja az elsős és nyolcadikos tanulók szüleinek, vendégeinek létszámnövekedését is, hiszen ők többnyire ezen ünnepélyek felnőtt résztvevői. A 755 tanuló mellett tehát a 300-400 fős vendégsereg örvendetes is lehetne egyik oldalról, de úgy tapasztaltuk, hogy nem tudunk beosztással egyik korosztálynak sem az ünnepélyt. Ráadásul rossz idő esetén ennyi embert nem tudunk megfelelően elhelyezni. Ezért döntöttünk úgy, hogy újra visszatérünk a külön ballagási és külön tanévzáró ünnepély megtartásához. Örülünk annak, hogy ez már 2 éve megértésre, sőt jó visszhangra talál vendégeink körében.

Az 1996/97-es tanévünk sok örömet és sikert hozott tanulóinknak, nevelőinknek. Kiemelkedő eredményeket értek el tanulóink ismét városi, megyei, sőt országos versenyeken. A sikerekről az aulában rendezett oklevélkiállítás tanúskodott, amelyet májusban már közkinccsé tettünk (magunknak, a szülőknek és vendégeinknek). Itt kellett szembesülnünk azzal, hogy „csak" 200 oklevelet tudtunk kitenni, nem fért ki a többi 100.

A versenyek számát növelte ebben az évben az, hogy a Petőfi és a Hunyadi Általános Iskola a névadójához kapcsolódóan városi tanulmányi versenyt rendezett külön-külön. A színvonalas összeméretésnek örültünk. Jó volt látni, hogy az egykorú gyerekek milyen büszkék a szellemi értékeikre, legyen az Bercsényi, Bethlen, Hunyadi, Kölcsey vagy Petőfi iskola tanulója! (Nemcsak a biciklire vagy edzőcipőre büszkék!) A tanulóink nagyon szépen szerepeltek – ezt a szülők, nevelők konkrétan tudják, itt most nem kívánom felsorolni a neveket és helyezéseket.

Rendőrségi segítség a gyermeknapon

A tanulmányi és sportversenyeken való részvételünk azért is nagyon hasznos, mert gyerekeink így eljuthatnak más iskolákba is.

A sportsikerek ebben a tanévben is megismétlődtek. Az atlétika, kézilabda és kispályás labdarúgó tornákon újra sok kölcseys diák állhatott a dobogóra! A testnevelés-tagozatos oktatás változatlanul sikerekkel bizonyítja, hogy Törökszentmiklóson is sok tehetséges diák van! Kitartó, következetes munkával sportolóink és testnevelő edzőink sok éremmel büszkélkedhetnek ismét.

Ebben a tanévben vezettük be városunkban elsőként a gyógytestnevelés oktatást órarendszerűen. Sajnos, nagyon sok gyermeknek szüksége van rá országszerte. Ezért volt most már megnyugtató, hogy iskolánkban ezekkel a tanulókkal is szakszerűen foglalkozzanak! Iskolaorvosunk lelkiismeretes szűrővizsgálata után, az ötödik évfolyamtól kezdve gyógytestnevelő tanárunk 1996 szeptemberétől külön csoportban foglalkozik a diákokkal. A többi testnevelő tanárunk is elvégzett egy gyógytestnevelői tanfolyamot, így ők is tudatosan fogják végezni minden órán ezt a tevékenységet.

Szintén újdonság volt nálunk a képzőművészeti oktatás egy magasabb szintű formája ettől a tanévtől. Szolnok és Kunszentmárton után a mi iskolánkban is beindult a Vizuális Alapiskola. Évek óta kiemelkedő volt nálunk ez a terület is. Délután 2 csoportban, nagyobb óraszámmal, önköltséges formában dolgozhattak tehetséges tanulóink. Iskolai, városi pályázatokon, valamint a Megyei Művelődési Központban színvonalas kiállításokat rendezhettek. Itt is döntő szerepe volt egy művésztanár felfedező, irányító munkájának a gyerekek tehetsége mellett. Minden sikeres tevékenységünk (legyen az tanulmányi, sport vagy képzőművészet), megszállott tanáregyéniséget takar.

A zenei oktatásunkra is büszkék lehetünk. Nagy létszámú énekkarunk van évente. A területi Éneklő Ifjúság versenyen jól szerepelünk, fellépéseink – úgy érezzük – színvonalasak. Érdeklődő diákjainkat több éve Budapestre és a helyi diákhangversenyre is eljuttatjuk. Reméljük, később is többen fognak ezekre a koncertekre emlékezni, és a komolyzenének igazi barátai lesznek. Zeneiskolás tanulóink száma is növekvő. Cselló, zongora és kürt megyei versenyeken városunk hírnevét ők is öregbítik.

Összel az alapítványunk ismét rendezett szülőknevelők vacsoráját, amelyet csak megköszönni tudunk minden támogató részvevőnek. Az alapítványunk gyarapodott, ezért sok mindent tudott biztosítani tanulóinknak. A jól működő diákönkormányzatunk által szervezett Kölcsey túra résztvevőinek költségmentes volt a kirándulás, de tudott segíteni az osztálykirándulások rászoruló tanulóinak is. A „Zöld utat a tudáshoz" alapítványunk tehát segíti tanulóink, iskolánk több tevékenységét is.

Véleményem szerint emlékezetes volt decemberben a zürichi estünk is, ahol szinte minden osztály szerepelt egy-egy kedves műsorszámmal. Csodálatos hangulatot lehetett tornatermünkben is varázsolni a fenyőfa körül.

Iskolánk minden évben rendez Madarak és fák napját is, mert biológus tanáraink kitartóan szorgalmazzák a természet védelmének fontosságát.

A Kihívás Napját is természetesen aktívan végigsportoltuk. Az igazi tömeges, játékos mozgásra nagyon jó lehetőség ez diákjainknak, tanárainknak egyaránt. A szülőkkel is tartottunk az év folyamán egy családi sportnapot, amelyet – mint kiderült – jó lenne gyakrabban rendezni.

Végül, de nem utolsósorban, volt 2 sikeres hulladékgyűjtésünk is. Az összel gyűjtött pénzből tudtuk meg-

vásárolni egész évben a könyvjutalmakat, okleveleket és kevéske játékot a kisebbeknek. A tavaszi gyűjtésből az osztályok kirándulni mentek. Ez utóbbi gyűjtéssel különben a Szeme Kft. által meghirdetett versenyen a városban elsők lettünk, ezért még külön pénzjutalmat is kaptunk.

Sok segítőnk volt ebben a tanévben is, akiknek köszönettel tartozunk. A szülők minden rendezvényünket szép számmal támogatták. Sportmezeket tudtunk venni a ConAvis és a Gabona Rt. segítségével, videót és TV-t egy önkormányzati képviselő támogatásával. Pályázatok és képviselői támogatások összegyűjtésével, végül a polgármester úr és a Kulturális Iroda segítségével megvásároltunk egy digitális zongorát. Ezt 2 éve tervezgette az ének szakos kollégánk az iskolai ünnepélyek és más zenei fellépéseink színvonalának emelése érdekében.

Ebben a tanévben különösen jó volt az együttműködés a Közigazgatási és Népjóléti Irodával.

A Városi Rendőrkapitányság is sokat segített a gyermeknapon és egyéb vetélkedőkön. Természetesen voltak nekünk is kudarcaink és vannak problémáink. De a szeptemberi újrakezdéshez jobb, ha a sikereket és az eredményeket idézzük fel, mert tanulónk, nevelőink és a szülők hite ezekből táplálkozik!

Végül köszönjük, hogy 110 család bízott bennünk, és a Kölcsey iskola első osztályába íratta be gyermekét! Így tanulói létszámunk szeptembertől már 792 fő lesz. Ezért talán jövőre még több sikerről számolhatok be...

Ferencz Jánosné
igazgató

RENDŐRSÉGI INFORMÁCIÓK

Információink szerint a városban és körzetében az év első fele bűnügyi szempontból „csendesebb" volt a korábbiakhoz képest, „csak el ne kiabáljuk" – tette hozzá a kapitányság illetékese.

A bűnelkövetések 75-80 %-a vagyon ellen irányul, amelyeknek a gyors felderítésében a lakosság is nagyon sokat segíthet. Erre több negatív és pozitív példa is előfordul a gyakorlatban. Nyomatékosan hangsúlyozták, hogy nem az a kérésük, hogy az állampolgár közvetlenül beavatkozzon az eseményekbe, hanem az, hogy a legrövidebb időn belül a 107-es telefonon (ami térítésmentes!) értesítsék a rendőrségi ügyeletet, s a többi már a szakemberek dolga.

Miután a piaci szezon beindult, elszaporodtak a zsebtolvajlások, amelyre persze mi állampolgárok „újratermeljük" a kínálkozó alkalmakat a bevásárlókosár aljára odavetett pénztárcáinkkal, kulcsainkkal, értéktárgyainkkal. Örömmel üdvözölték azt a tényt, hogy a hangosbemondó erre figyelmeztet is. Jó néven vennék, ha az is elhangzana, hogy legtöbbször rendőr is tartózkodik a piacon, s hozzá is fordulhatnak a sértettek.

*

Ugyancsak elszaporodtak a hobbikertekben a zöldség- és gyümölcslopások. Minthogy a rendőrség alacsony létszáma miatt ilyen járőrözésre képtelenség embereket biztosítani, ismételten a lakosság érdemben tud segíteni. Kérik, hogy használják ki a rádiótelefon adta lehetőséget, ami nagyon gyors intézkedést garantál. Minden bizonnyal a Polgárőrségben is további lehetőségek rejlenének a tolvajlások megelőzésében és visszaszorításában, de a kiskerttulajdonosok összefogásában is.

Sajnos „sláger" a kerékpárlopás is, főleg a komolyabb értékűeké. Az utóbbiaknak legtöbbször még nyilvántartási száma sincs, s ez a nyomozati munkát nehezíti, olykor még lehetetlenné is teszi. Az is sajnálatos körülmény, hogy sok esetben ezek a kerékpárok nincsenek lezárva, vagy valamihez rögzítve (az egy másik tényező, hogy közterületeken, üzletek, vendéglátó egységek előtt megfelelő mennyiségű, rögzítésre alkalmas tároló sincs.

Tájékoztatást kaptunk arról, hogy a bejelentett rendőrségi létszámfejlesztés – amely országosan közel 4000 főt jelent – ma még csak a tervezés szintjén ugyan, de 33 fős állománygyarapítást jelentene a kapitányságon és a hozzá tartozó körzetben.

*

Elszaporodott a nyilvános telefonfülkék rongálása is. Annak ellenére, hogy ezek riasztóval vannak felszerelve, kérik az állampolgárok segítségét, ha rongálásokat észlelnek, ugyanis ezek közcélokat szolgálnak. Ezzel együtt megjelent a végtelenített telefonkártya is, ami ellen a MATÁV Rt-nek kell megtenni a szükséges intézkedéseket.

*

A városban a közelmúltban két esetben kellett nyomozást indítani a hamis 5000 forintos bankjegy eredetét illetően. Közreműködésre kérnek és kellő óvatosságra intenek bennünket a rendőrség dolgozói. A hamis bankjegyek legtöbbször akkor cserélnek gazdát, amikor nagyobb összegű kifizetés történik. Ilyenkor ugyanis hajlamosak vagyunk arra, hogy felszínesen nézzük meg a pénzt. Ezek fénymásolatok, s tapintásra simák, fényesek; nem úgy, mint a valódi, amelyen ujjal tapinthatóak a minták domborulatai. Egyébként kétes esetekben az OTP, a Posta és a pénzintézetek készségesen segítenek a „hitelesítésben", annál is inkább, mert erre a célra megfelelő műszerük is van.

*

Rablás büntett alapos gyanúja miatt indult eljárás a fiatalkorú L.L. és S.B. ellen, akik 1997. június 2-án a késő esti órákban, a sértett K.J. helyi lakos kertes házának kerítésén átmászva, arcukat eltakarva, a lakásajtót befeszítve készpénzt tulajdonítottak el. A sértett, miután felébredt, igyekezett megakadályozni a tettesek távozását, ám sikertelenül. Az eseményt követő napon az adatgyűjtés során a környékbeliek közreműködésével, pontos személyleírás alapján sikerült elfogni a tetteseket. Egyikük ellen lopás ügyben már korábban is volt eljárás. Beismerő vallomást tettek, s az eljárás folyamatban van.

*

1997. június 21-én a hajnali órákban egy ismeretlen telefonáló bűncselekményt elkövető jelekre hívta fel a rendőrségi ügyelet figyelmét, ugyanis a Kossuth út 123. sz. alatti szalagház parkolójában gyanúsan viselkedő személyek egy személygépkocsi ajtaját kísérelték meg kinyitni. A pillanatokon belül helyszínre érkező járőr B. József és B. Zsolt testvéreket a helyszín közelében elfogta, akik éppen egy Lada Szamara ajtaját akarták kinyitni. Valószínű más gépkocsifeltörésekben is gyanúsítottak, amely részben be is bizonyosodott. Eljárás folyik ellenük.

*

Betöréses lopás alapos gyanúja miatt folyik eljárás P. J. ellen, aki a nappali órákban az egyik Táncsics Mihály úti lakásba behatolva készpénzt és ékszereket tulajdonított el, nagyobb értékben. (A dolog fonákja, hogy a behatolás előtt a házőrző kutyákat hússal megetette.) Néhány nappal később az egyik szórakozóhelyről jelezték, hogy egy személy ékszereket kínál eladásra. Személyleírás alapján rövid időn belül sikerült elfogni a gyanúsítottat. Az ékszereket lefoglalva, előzetes letartóztatás mellett folyik a büntetőeljárás.

Herczegh M.

HULLADÉKMEGSEMMISÍTÉS PLAZMAENERGIÁVAL...

(és kérdőjelekkel...)

Itt-ott a városunkban is beszédtéma, hogy a Green-World Rt. Kangyelen egy hulladékmegsemmisítő üzemet tervez, amely elvileg képes a kevésbé ártalmas anyagoktól a legveszélyesebbekig (leszámítva a radioaktív szennyezettségűeket) ártalmatlanítani. Minthogy több kérdés nem látszik tisztázottnak nekünk „környékbelieknek" érdemes tájékozódni a tervezett beruházás jellegéről, lényegéről, feltételeiről, kockázatairól. Annál is inkább, mert a terv megvalósulása esetén a hulladékok szállítási útvonala a településünket is érintheti, s így már az építendő objektum nem pusztán csak a dömésben illetékes önkormányzat „belügye".

Az űrhajósok azt állítják, hogy a világűrből szabad szemmel három emberi produktum látható: a Kínai Nagyfal, az egyiptomi piramisok és New York szemétheqyei. Tény, hogy a különböző hulladékokkal egy-egy város vagy ország, hovatovább az emberiség nemigen tud mit kezdeni. Nem is beszélve a veszélyes és különlegesen veszélyes ipari és egyéb hulladékokról! Világossá vált, hogy nem jelenthet megoldást a tengerbe történő süllyesztés, de a beton-szarkofágba „zárás" sem.

A természetes eredetű szerves hulladékok zöme már 800 °C hőmérsékleten elég úgy, hogy nem marad vissza veszélyes égéstermék (vágóhídi hulladék, elhullott állatok, fertőző kórházi anyagok, stb.). Nem így viszont a kommunális eredetű hulladékok. Ez esetben ugyanis 1000 °C-os hőmérsékletre és számos segédberendezésre (por- és gázszűrők) van szükség, ellenkező esetben a veszélyes fémgőzök (higany, kadmium, cink, stb.) a szabadba távoznak. Közben a visszamaradt salakanyag és a szűrők által megkötött por – ha kisebb mennyiségben is – de ismételten újratermeli a veszélyes hulladékokat. Mindemellett egyes mérgező anyagok (pl. a fáradt olajok dioxinja) csak 1400 °C felett ártalmatlaníthatók, s több tűz- és robbanásveszélyes hulladék semlegesítése is komoly problémát jelent (festékek, hígítók, PVC, számtalan növényvédőszer, stb.). Magyarországon ilyen magas hőmérsékleten üzemelő égető még nem működik.

Nyilvánvaló, hogy az előző globális gondok a csúcstechnológiában avatottak figyelmét is felkeltették, elsősorban az USA-ban, Japánban, Nagy-Britanniában és Németországban. Az alapkutatásban az Egyesült Államok jár az élen, és érdekes módon az új hulladékmegsemmisítési technológia az űrkutatásnak lett a „melléktermék". A szándék ugyanis az volt, hogy modellezzék a különböző üreszközök Földre visszatérő egységeinek a légkörbe való belépéskor bekövetkező felizzását, s ennek megfelelő hővédő burkolatokat alakítsanak ki. E feladattal az Űrhajózási Hivatal (NASA) az amerikai Plasma Energy Corporation-t bízta meg, amely a 80-as években felismerte, hogy az űrcélokra kifejlesztett ún. plazmasugaras technológiának környezetvédelmi, hulladékmegsemmisítési alkalmazása is lehetséges. Az eljárás továbbfejlesztése japán cégek közreműködésével meg is történt.

Hogyan összegezhető ennek a tulajdonképpeni XXI. századi technológiának a lényege? A plazmasugár nem más, mint elektromos áram segítségével – az ívhegesztéshez hasonlatosan, csak ott a hőmérséklet „mindössze" 3500-4000 °C – igen magas, több mint 10 000 °C elérése. Ezen a hőfokon az anyagok – így persze a legkülönbözőbb hulladékok is – 6000 °C-ra hevülve lebomlanak elemi alkotórészeikre. Ebben az állapotban tehát már nincs értelme a PVC-nek, a dioxinnak, a mérgező festékeknek, stb. Annál is inkább, mert az anyag e negyedik (a szilárd, a légnemű és a cseppfolyós mellett) halmazállapotában – amit plazmának nevezünk és az eljárás is erről kapta a nevét –, csak egy forró gáztömeg létezik, amely az atomtörzseket és az arról leszakadt elektronokat tartalmazza. (Egy vas vagy alumínium atomot a pozitív töltésű atommag a körülötte mozgó meghatározott számú, negatív töltésű elektronok alkotják, „héjakat" képezve. Ha a legkülső „héjról" leszakadnak az elektronok, a tulajdonképpeni atomtörzsről beszélünk. Ez a jelenség játszódik le igen magas hőmérsékleten a Napban, a villámlás alkalmával, stb.) Ennek a forró plazmának az irányított lehűtésével a különböző fémek kinyerhetők, a keletkező gázok pedig tisztítás után fűtőgázzá alakíthatók. A megmaradt üvegszerű anyag ártalmatlan, akár zúzalékkőként is fel lehet használni. A felhalmozódó pernye a rendszerbe visszatáplálva ugyancsak üveges anyaggá alakítható. A szakemberek szerint az üzem anyagkibocsátása a környezetbe gyakorlatilag elhanyagolható, s megfelel a legszigorúbb környezetvédelmi előírásoknak is.

Jelenleg a Földön 43 ilyen plazmage m ö : eg az -ban(11), Kanadában (7), Japánban (7), Kínában (6), Németországban (4), egy-egy pedig Dél-Koreában, Taiwanon, Ausztráliában, Brazíliában, Spanyolországban, Franciaországban és Svédországban.

A közelünkben tervezett mű megépítése fölöttébb költséges (kb. 5 milliárd Ft), de az üzemeltetés sem olcsó: napi áron számolva csak azzal a hulladékkal érdemes foglalkozni, amely megsemmisítéséért kilónként 200-250 Ft-ot fizetnek, s 5-10 évre leköthető belőle napi 50 tonna, ugyanis az égetés folyamatos üzemelésű. A helyigénye – a szociális és adminisztratív épületeken túl – csekély: 500 m alapterületű, 6 m magas objektum, amely 50 m-es biztonsági sávot igényel.

Nos, tisztelt Olvasó, ez az elképzelt beruházás lényege, amely kétségkívül a jövő századi hulladékmegsemmisítési eljárás körvonalait sejteti. Óhatatlan viszont, hogy ne ébresszen bennünk kételyeket, kérdéseket egy ilyen objektum gondolata közvetlen környezetünkben! A legelső kétely abból származik, hogy keveset vagy szinte semmit sem tudunk a tervről. Talán nem ártana egy országgyűlési képviselői interpelláció a környezetvédelmi miniszterhez címezve! Az ismertetőből kitűnik, hogy nem papír- és egyéb hulladékot semmisítenének meg – mert az nem kifizetődő – hanem inkább veszélyeseket. Milyeneket? Honnan származnának ezek a hulladékok? Csak hazánk területéről, vagy vállalna az üzem bérmunkát is? Hogyan szállítják majd ezeket az anyagokat és milyen útvonalakon? Ugyancsak kitűnik az ismertetőből, hogy a napi 50 tonnás égetés feltehetően azt jelenti, hogy naponta jönnek-mennek a járművek – akár településünkön is keresztül – a nem tudjuk, milyen veszélyes hulladékkal, s

ezeket baleset is érheti, a környezetbe kerülhet a mérgező vegyület, stb. Ki ad erre garanciákat és milyeneket? Hogyan garantálják az őrzésüket, mert a mai világban minden elképzelhető? Hogyan biztosítják a szállítási útvonalakat? A rendszer anyagkibocsátása a környezetbe elhanyagolható. Mennyire? Melyek ezek az „elhanyagolható" kibocsátott anyagok? Mi várható 15-20 év múltán? Az bizonyára nem, hogy a mi kis Kárpát-medencénkből majd egyszerűen kifújja a szél a felhalmozódó pernyét vagy hasonlót. Kétely az is, hogy nem érzékeljük igazán az agresszíven előretörő piac és az emberiség jövőjét nemes értelemben, átgondoltan vigyázó szándék hatását. Mert ezek gyakran elmosódnak, erről az elszabadult, parttalan reklám gondoskodik. Szinte már az ember belső békéjét is megzavarják. Az is kitűnik, hogy hasonló égetők a Föld gazdagabb felén működnek – hisz' drága a megépítése –, de egyúttal azt is jelenti, éppen a felfokozott ipari tevékenységük miatt, hogy iszonyatos mennyiségű mérgező hulladék deponálódott fel, s tényleg kezdeni kellett vele valamit. Hazánk is hasonló helyzetben van? S ha valóban szükséges Magyarországon már egy ilyen ipari létesítmény, nem akadna egy ritkábban lakott, másra már nem használható terület? Jó lenne, ha ezekre a kérdésekre valahol és valahogyan választ kapnánk...

Herczegh M.

„EGYÜTT – EGÉSZSÉGESEBBEN!"

(Beszámoló a június 14-ei egészség-napról)

„Nekünk nem a betegségeket kell kezelnünk, hanem az életvitel hibáival kell foglalkoznunk.
Ha megszüntetjük az életvitel hibáit, a betegségek maguktól eltűnnek."
Are Wearland

Lévai Borbála, a Lélekmentő Alapítvány kuratóriumának elnöke megnyitja a rendezvényt

Június 14-én, szombaton sikeres rendezvény színhelye volt a Városi Művelődési Központ. A Heuréka Üzletház a művelődési intézménnyel együttműködve egésznapos (9-19 óráig tartó) programot szervezett, melynek fő támogatói a Lélekmentő Alapítvány, a Kulturális Szervező és Szolgáltató Iroda, a ConAvis Rt. és a FITOLAND voltak.

A téma iránt érdeklődők és a gyógyulni vágyók előadásokat hallgathattak, természetes gyógymódokkal ismerkedhettek (az ősi praktikáktól a fényterápiáig széles volt a skála), részt vehettek termékbemutatókon, illetve vásárolhattak különféle egészségünket védő termékeket, gyógyászati segédeszközöket, kiadványokat. És ami talán nem kevésbé fontos: a nap folyamán itt megfordult kb. 250 látogatónak, árusnak, előadónak, a témával foglalkozó szakembernek lehetősége nyílt eszmecserére, együtt gondolkodásra, vagy egyszerűen csak kötetlen beszélgetésre. S akik éltek ezzel a lehetőséggel, vagyis elfogadták a Heuréka c. lapban több alkalommal is közzétett meghívást, azok egészen biztosan nem bánták meg, hogy eljöttek a rendezvényre.

E sorok írója is ott töltötte többedmagával a délutánt, s részese lehetett a rendkívül gazdag programnak. Nem volt könnyű a választás, hiszen az egyik teremben egymást követték az érdekes előadások, a pódiumteremben és az előtérben is bőven akadt látni- és vásárolnivaló. Egyszóval jellemezve: a Művelődési Központ emeletén nagy volt a jó értelemben vett nyüzsgés (lásd a fotón).

Engem elsősorban az előadások vonzottak, s így a kistermekben zajló gyógyító praktikákból sajnos kimaradtam. (Remélem azonban, hogy hamarosan pótolhatom ezt, s kipróbálhatom magam is pl. a köpölyözést vagy esetleg a moxa-t, hiszen az ezzel foglalkozó Lévai Borbála és Táncos Dénes szolnokiak lévén gyakori vendégei a Heuréka Üzletháznak.) A délelőtti előadásokról is dicsérő szavakat hallottam, de ezekről nyilatkozni nem tudok, mivel csak koradélután jutottam el a Művelődési Központba.

A délután folyamán először Szikóiné Kánya Éva miskolci tanár-nemeskőgyógyász előadását kísérhették figyelemmel az ásványok és azok gyógyhatása iránt érdeklődők. Ez a gondosan felépített, verses keretbe foglalt – s a témához illően – nemes egyszerűséggel elhangzott előadás méltán aratott nagy tetszést a 30-40 fönyi hallgatóság körében.

Őt követte a kecskeméti illetőségű Erdősi Imre pszichotronikus, akitől egy lazább, beszélgetésszerű előadást hallhattunk. Témájának központi gondolata a harmonikus élet [illegible] volt. Ő is, mint később egy másik előadó kiemelte a szeretet – életünkben játszott lényeges – szerepét.

Ezután Zeolit-termékekről szóló bemutató előadások következtek, melyek hasznos tanácsokkal szolgáltak a jelenlévőknek.

A nap utolsó előadójára várva sem telt hiábavalóan az idő. A pódiumteremben – kuriózumként – nyilvános fehérmágián vehettünk részt Sendula Józsefné sámánasszony jóvoltából. A bátor jelentkezőkre „énekelt" ráolvasások azóta már bizonyára kifejtették jótékony hatásukat.

Egy szuggesztív egyéniséget, egyesek szemében talán kissé különc fiatalembert ismerhettek meg azok, akik türelmesen megvárták a kissé késve kezdődött utolsó előadást. Kis Schirilla György pszichológus immár a pódiumteremben összeseregleti népes hallgatóság előtt beszélt meggyőzően a korábban már többször hangsúlyozott *szeretet* rendkívüli erejéről, gyógyító hatásáról. Előadása nagysikerű könyvének címét viselte: Változz meg szeretetből!

Lebilincselő stílusban előadott mondandóját számos példával illusztrálta. Végül kedvenc versének, a szinte ars poetica-ként hangzó Váci Mihály: Még nem elég! c. költeménynek lelkes interpretálásával búcsúzott tőlünk.

A napot tombolahúzás és az autodidakta módon alkotó művészek pályázatának eredményhirdetése zárta.

A jelképes összegű belépőjegy a szervező ötlete alapján tombolajegyként is szolgált, azonos esélyt adva minden résztvevőnek. A nyereményeket, amelyek között nemcsak ajándéktárgyak, hanem gyógyító alkalmakra szóló részvétel is szerepelt, maguk az árusok, illetve a gyógyítók ajánlották fel.

A nem hivatásos művészek részére meghirdetett pályázat felhívására 19 alkotó jelentkezett elsősorban persze a városból és a közeli településekről. Ők 3-3 művel kiállításon is bemutatkoztak a közönségnek, s a VERA IKON Alapítvány zsűrijének értékelése alapján szép emléktárgyakat is átvehettek a szervezőktől.

Vásári kavalkád a pódiumteremben

Az egésznapos rendezvény szülőatyjával, fő szervezőjével, Hajdrik Józseffel többször is összefutottam a délután folyamán. Egyszer az Elixír Magazin egy-egy példányával kedveskedett a látogatóknak, közben meg-megállt beszélgetni az árusokkal, ismerősökkel, érdeklődőkkel. Ő pergette az előadásokat, de ő bonyolította le a tombolahúzást is. Kézben tartotta az egész rendezvényt. Mindenütt ott volt, ahol kellett, s akkor, amikor szükség volt rá. (Talán túl sokat is vállalt magára.) Úgy vélem, hogy ez a nap szellemileg és fizikailag is egyaránt igénybe vette. Ezért csak pár nap múlva ültünk le beszélgetni.

– Emlékszem, hogy Ön már korábban felhívta magára a városban lakók figyelmét. Akkor, jó pár évvel ezelőtt, kereskedőként kedvezményes élelmiszervásárlási lehetőséget kínált mozgássérültek részére. Gondolom, szerepet játszott ebben az, hogy Ön is mozgássérült. De ez még nem lett volna elég indok arra, hogy egyre többet foglalkozzon embertársaival – főként persze az elesettekkel–, s megpróbáljon tenni is értük. Pedig úgy tudom, Önnek sem volt mindig könnyű. Akadtak nehezebb időszakok is az életében, amikor nem kímélte a sors, de erős akarattal mindig sikerült talpra állnia, kijutnia a kátyúkból. Aktív, fáradhatatlan ember, aki mostanában egyre többet hallat magáról. Kezdetben üzleti vállalkozásai révén, az utóbbi időben pedig a havi 3 alkalommal megjelenő Heuréka c. információs lappal, illetve az egészségvédő-gyógyító rendezvények gyakori szervezésével. Honnan ez a széles ismeretségi kör, hiszen az előadók, árusok szinte mindegyike barátként viszonyult Önhöz, mintha ezer éve ismernék egymást?

– 1991-től kezdtem mélyebben foglalkozni az összefoglaló néven természetgyógyászatnak nevezett óriási témakör több ágával. Pestre jártam előadásokra, s az ilyen alkalmakon találkoztam, ismerkedtem meg a június 14-ei rendezvény résztvevőinek, előadóinak többségével. Elvégeztem a Reiki I. és II., valamint lélekgyógyász és személyiségfejlesztő tanfolyamokat.

– Egy másik oldaláról is ismerem Önt. Tudom, s most már szélesebb körben is ismert, hogy kedveli a képzőművészetet, s önkifejezésként műveli is azt. Grafikákat készít, fest és szobrászkodik. Pedig ezek is eléggé időigényes foglalatosságok.

– Igen, sőt egy ideje versírással is foglalkozom. A művészet iránti érdeklődésem sugallta a Heuréka c. lapban a kulturális oldal indítását, a nem hivatásos művészek bemutatását, s most ezt a látványosabb, pályázattal összekapcsolt bemutatkozási lehetőséget, melyeket úgy érzem, örömmel fogadtak és fogadnak a lap olvasói és természetesen az érintettek egyaránt.

– Hatalmas energiával rendelkezik, ami további tervekre, feladatokra sarkallja. Hallhatnánk ezekről?

– Szeretnék e ala ítván t létrehozni a művészetek valamelyik ágát kedvtelésből művelők pártolására, illetve a pályakezdők segítésére. Későbbi tervem: az irodalommal foglalkozók munkáiból egy antológia megjelentetése. Ezen kívül közelebbi célom, célunk (hiszen nem egyedül készítem), hogy a nemrégen megjelent Léleküdítő Magazinunkat országos terjesztésűvé fejlesszük. S mivel a jelzések azt bizonyítják, hogy eredményes, hasznos volt az egészség-nap, szeretnénk az ősszel még egyet megrendezni.

– Én őszintén remélem, hogy ezek a tervek, vágyak megvalósulnak, amihez kívánok további lelkes munkát, kitartást, erőt, egészséget Önnek és családjának is, hiszen ők szolgálnak biztos hátterül ezen feladatok elvégzéséhez!

Magunknak pedig kívánok minél több hasonlóan érdekes rendezvényt, rászoruló embertársaimnak pedig hatékony gyógykezeléseket!

F.K.I.

Kedves Olvasó!
Ismerkedjen meg Ön is
a filozofikus hajlamú költő,
Hajdrik József két versével.

Lehet pénzed, kocsid, vagyonod,
minden, mi számodra drága kincs,
csak talmi csillogás fényűző életed,
ha testedben rend, erő, harmónia nincs.

Új életérzés

Igazgyöngyöket formál a szeretet
a múlt szennyének hazugságaiból.
Vágyam most teljesülni látszik,
zárt kagylóéletem keser-édes terhét
kilöktem magamból.
Üresen állok – tisztán!
A visszhang fáj-zenéből
üdv-zenét komponál.
– Most oly furcsán áll nekem a rend –
de nagyon jó a sok harc után
e lelket üdítő
végtelen csend

§ § § § A MUNKAJOGNAK ASZTALÁNÁL § § § §

Tájékoztatók, gyakorlati útmutatások a munkajog világából

Egy munkanélküli * több átfogó és nagyon praktikus kérdést tett fel az őstermelői igazolvánnyal kapcsolatban.

Mielőtt rátérnék a válaszokra, azonnal előre kell bocsátanom azon véleményemet, hogy ezzel a teljesen új foglalkoztatási mód létrehozásával – az őstermelői státusz megalkotásával – sajátosan hálátlan helyzetbe kerültek a jogalkalmazó hivatalok. Nehezen lehetett ugyanis ezt a speciális foglalkoztatási formát precízen beilleszteni a több évvel ezelőtt megalkotott, jelenleg funkcionáló rendszerekbe, és ez nem kis bizonytalanságot okozott (a társadalombiztosítási, adózási, foglalkoztatási jogszabályokat alkalmazóknál, stb.), amit bizonyított az is, hogy már jogszabályváltozások is voltak ezen a területen.

A munkaügyi szervezet napjainkra jutott el abba az állapotba, hogy megfogalmazott és kialakított egy – várhatóan konzekvensen alkalmazható országos – eljárási gyakorlatot, amely alapján a teljesség igénye nélkül szólok e kérdés kapcsán egy-két fontosabb szabályról.

Az őstermelői igazolvánnyal kapcsolatban minden esetben határozottan ketté kell választani az őstermelői igazolvány kiváltásának tényét, azt az állapotot, amikor (még) nem jut bevételhez ill. jövedelemhez az őstermelő, attól az állapottól, amikor már jövedelme is származott az igazolvány tulajdonosának. A mezőgazdasági őstermelő munkavégzése irányulhat arra is, hogy kizárólag saját szükségleteire termeljen. Ez a tevékenység bevételt nem képez, ezért díjazás nem jár, így ebben az esetben a kereső tevékenység nem állapítható meg.

Ha az őstermelő saját szükségletein felül termel, az általa folytatott tevékenység arra irányul, hogy az előállított termék, illetve termény értékesítésre kerüljön, és ezért bevételben részesüljön. Az őstermelő az igazolvány birtokában tehát az Flt. 58.§(5) bekezdés e. pontja értelmében akkor tekinthető kereső tevékenységet folytatónak, ha az adott adóévben a munkavégzésért bevételben, díjazásban, jövedelemben részesül.

Az Flt. eltérő joghatásokat rendel a kereső tevékenységhez attól függően, hogy annak kifejtésére a munkanélküli járadék megállapításakor avagy az ellátás folyósításának időtartama alatt kerül sor. Munkanélküli járadék az egyéb feltételek fennállása mellett (megelőző 4 évben legalább 360 nap, ismételt megállapítás esetén legalább 180 nap munkaviszony, stb.) munkanélküli részére állapítható meg, írja az Flt. Munkanélküli pedig az a személy, aki a munkaviszony létesítéséhez szükséges feltételekkel rendelkezik, oktatási intézmény nappali tagozatán tanulmányokat nem folytat, és büntetőjogi felelőssége tudatában nyilatkozik, hogy nem áll munkaviszonyban és egyéb kereső tevékenységet nem folytat, valamint a munkaügyi központ munkanélküliként nyilvántartásba vette.

A keresőtevékenység ténye így a kérelem benyújtásakor kizárja a munkanélküli járadék megállapítását. A kérelem benyújtásakor tehát nyilatkozni kell a kereső tevékenység folytatásáról, illetve annak hiányáról. Amennyiben a járadékot igénylő bejelenti, hogy őstermelői igazolványa van, nyilatkoznia kell arról is, hogy olyan őstermelői tevékenységet folytat-e, amelyből az adott adóévben bevétele volt, vagy nem. Ha az adott adóévben bevétele származott ebből a tevékenységéből – a bevétel összegének nagyságára tekintet nélkül –, keresőtevékenységet folytatónak kell tekinteni, és a járadék iránti kérelmét el kell utasítani. Azonnal meg kell ismételnem, hogy munkanélküli járadékra csak és kizárólag a munkaviszonyban töltött idő jogosít, ennek megléte (360, 180 nap, stb) az alapvető feltétel, és csak ezután kerül sor az őstermelői státus vizsgálatára.

Nézzük, mi a helyzet a már megállapított munkanélküli járadék folyósításának időtartama alatt. Az Flt. az alapesetben úgy szabályoz, hogy meg kell szüntetni az ellátás folyósítását, ha a munkanélküli kereső tevékenységet folytat. Ám a jogszabály megengedi bizonyos feltételek mellett bizonyos összeghatárig a kereső tevékenységet a járadékos időszak alatt is. Ezen szigorú feltételek egyike az, hogy a kereső tevékenységet és az ebből származó jövedelmet be kell jelenteni legkésőbb a munkakezdést megelőző napon, a megszűnést pedig a követő napon a munkaügyi központba. Nagyon szeretném hangsúlyozni, hogy tehát a bejelentés nem visszamenőleges, hanem azt mindig előre kell teljesíteni. A keresőtevékenységből származó jövedelem összegének fontosságára pedig később térek ki.

Az előzőek alapján tehát az a munkanélküli, aki az ellátás folyósításának időtartama alatt őstermelői igazolványt vált ki és mezőgazdasági tevékenységből jövedelemre tehet szert, köteles ezt a tényt – az igazolvány kiváltását – valamint az ebből származó jövedelmét is bejelenteni. Aki a járadék megállapítása iránti kérelem benyújtásakor már rendelkezett az őstermelői igazolvánnyal, de tevékenységéért akkor díjazásban nem részesült, jövedelme nem volt, viszont az ellátás folyósítása alatt jövedelemre tesz szert, köteles ezt is bejelenteni. Azért fontos a jövedelem nagysága, mert nem szűnik meg a járadéka annak, akinek a kereső tevékenységből származó jövedelme havonta nem haladja meg a kötelező legkisebb munkabér 50 %-ának megfelelő összeget, ami jelenleg 8500 Ft/hó. Összegezve tehát: a járadék folyósítása mellett őstermelői igazolvány kiváltható, és ebből a tevékenységből jövedelem is származhat, ám bejelentési kötelezettség terheli az ügyfeleket, és a jövedelem nem haladhatja meg – most – a 8500 Ft/hó összeget, valamint a korábbiaknak megfelelő együttműködési kötelezettsége a kirendeltséggel a járadékosnak továbbra is fennáll. Abban az esetben, ha a jövedelem bizonyos időszakban meghaladja a fenti értékhatárt, akkor sincs probléma, nem kell a járadékot megszüntetni, mert az Flt. lehetőséget biztosít a járadék folyósításának a szüneteltetésére – kérelemre legfeljebb 90 napig, majd a további folyósításra.

Megjegyzem, szerintem hosszabb időnek kell eltelni ahhoz, hogy a munkaügyi szervezet őstermelői igazolvánnyal kapcsolatos jelenlegi szabályozási modellje teljes körű eljárási gyakorlattá nemesedjen. Ez a folyamat igazán még csak most kezdődik, a mindennapi élet produkálta számtalan, legkülönbözőbb egyedi helyzet részletkérdéseinek megoldásában.

Dr. Vincze Imre munkajogi szakértő
Munkaügyi Közvetítői
és Döntőbírói Szolgálat tagja

* *E rovat hasábjain más településeken élő ill. dolgozó érdeklődők által feltett kérdések is megválaszolásra kerülnek*

CSAK ÍGY TOVÁBB !

Gazdag tartalmú és szép eredményű tanítási évet zárt a Bercsényi Miklós Gimnázium

Az 51. évébe lépett Bercsényi Miklós Gimnázium jubileumi rendezvénysorozata a tantestület ópusztaszeri kirándulásával, az öregdiákok nosztalgia kosármeccsével és a gyergyószentmiklósi diákok fogadásával zárult a tanítási év során. Mindhárom program felemelő élmény volt a résztvevők számára, és növelte az intézmény jó hírnevét.

A tanévzáró ünnepség bensőséges keretek között zajlott. Még felsorolni is nehéz a dr. Szabó Lajos igazgató úr által nyilvánosságra hozott eredményeket. A gimnázium év végi tanulmányi átlaga: 4,1. mindössze nyolcan buktak a 372 tanuló közül. Angol középfokú nyelvvizsgát 26 fő, felsőfokút 1 fő tett. Német nyelvből kilencen középfokú, 1 fő felsőfokú oklevelet szerzett. Az Országos Középiskolai Tanulmányi Versenyek (OKTV) mezőnyében 9 fő jutott az országos elődöntőbe. Legszebb eredményt Zagyi Péter (IV.b) ért el, aki kémiából országos VI. helyezett lett, így felvételi nélkül jutott be az egyetemre. A mi diákunk – Nagy Gergely – nyerte a Varga Tamás megyei matematikai emlékversenyt. A Kalmár László országos matematikai verseny megyei I. helyezettje ugyancsak Bercsényi-diák: Takács Gábor. Korosztályában Pásztor István (8/1) megyei II. helyezett lett matematikából. Latinból Kovács Szabolcs megyei II. helyezést ért el. Történelemből Kontos Gábor szerezte meg a megyei I. helyet.

Sajátos a csecsemőgondozási versenyeken való gimnáziumi részvétel, amelyen iskolánk csapata évek óta a megye és a terület legjobbjai között végez. Ezúttal a megyei verseny megnyerésén túl, az országos döntőben tizedikek lettek diákjaink (Ullár Dóra, Nagy Mariann, Német Erzsébet).

A sporteredményekre a sokszínűség jellemző. Különösen Karancsi Tamás (gerelyhajításban megyei I.) és Lovas Anett (távolugrásban 547 cm-rel megyei II.) jeleskedett. Magasugró lány csapatunk megyei II., de kézilabdában ugyancsak a legjobbak között szerepeltek diákjaink a különféle versenyeken. Fiú kézilabdásaink a Diákolimpia országos területi döntőjén II. helyezést szereztek. Terényi Sándor – külső edzői segédlettel – a Diákolimpia országos bajnoka lett ökölvívásban, Bana Dávid és Bana Ádám pedig teniszben lettek megyei bajnokok.

A tanévzáró különös, ünnepi színfoltja volt a Bercsényi-emlékérem kitüntetés átadása, melyre a gimnázium történetében első alkalommal került sor. A kuratórium döntése alapján a törökszentmiklósi Bercsényi Miklós Gimnázium első diákja, aki e kitüntetésben részesült: Rőszer Tamás (IV.a). Ezúttal is gratulálunk neki, és sok sikert kívánunk biológus pályáján!

Iskolavezetés

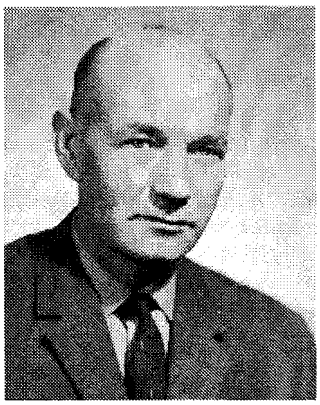

IN MEMORIAM

Tóth Péter tanár úr emlékezete

„Élet, Halál: minden beléd merül,
És bíróul fölötted ki sem ül,
Csak aki lát – az Isten egyedül."

Megrendülve hallottuk a szomorú hírt, hogy május 20-án 79 éves korában elhunyt nyugalmazott kollégánk, Tóth Péter tanár úr. Tisztelettel és szeretettel adózunk e néhány sorral Peti bácsi előtt.

1918. november 3-án született Törökszentmiklóson. Édesapja Tóth Péter, édesanyja Kiss Margit. Szolnokon, a Verseghy Ferenc reálgimnáziumban érettségizett. Pedagógiai főiskolát végzett kitüntetéssel, rajz szakos, festőművész tanár volt. 1950-ben kötött házasságot Vígh Erzsébet Katalin tanítónővel.

1952-től tanított iskolánkban. 1954-67-ig rajz-szakfelügyelőként dolgozott a megyében. 1958-ban a Kiváló Tanári címet nyerte el. Több tudományos publikációja jelent meg a rajztanítás módszertanával kapcsolatban, országosan elfogadott pedagógiai újításai voltak.

1957-től 1975-ig iskolai igazgatóhelyettes és kollégiumi igazgató volt, a helyi gimnáziumban évtizedeken keresztül tanította a rajz tantárgyat.

Úgy tanári, mint vezetői munkájában lelkiismeretes volt, céltudatos munkával érte el kiemelkedő pedagógiai sikereit. 1979-ben munkájának elismeréséül kapta meg az Apáczai Csere János-díjat.

Precízen, lelkiismeretesen végezte munkáját, önzetlenségét, tettrekészségét tanártársai és tanítványai is példaértékűnek tekintették. Vidámsága, ember-és életszeretete biztosította a derűs munkahelyi légkör megteremtését.

Peti bácsi volt a kabinetrendszer kitalálója és megalkotója, ezzel az öreg iskolából a maga idejében újszerű, modern oktatási intézményt varázsolt. Pedagógiai munkájában szívesen foglalkozott a tehetségfejlesztés elméleti és gyakorlati problémáival. A kiváló képességű tanulókat felkarolta, útjukat egyengette az általános iskola elvégzése után is. Az átlagos képességű tanulók megtanulták a művészi szép értékelését. Formálta ízlésüket, gazdagabbá tette esztétikai érzéküket, érzelmeiket.

1979-ben, nyugdíjazását követően is fontosnak tartotta az iskolával való kapcsolattartást, amit az intézmény nagymértékben tudott hasznosítani. Nyugdíjas éveiben a művészettel, festészettel többet tudott foglalkozni, remekművekkel ajándékozott meg bennünket. Munkáiból több kiállítást is rendeztek.

Évekig tartó, súlyos betegsége emberi tartását és alkotókedvét nem törte meg.

Fájó szívvel búcsúzunk Peti bácsitól, felejthetetlen emlékét megőrizzük.

A Bethlen Gábor
Református Iskola dolgozói

SPORT ★ SPORT ★ SPORT ★ SPORT

A SPORT KÖZKATONÁJA

A teke szerelmeseinek bizonyára nem kell bemutatnunk *Futó Ferencet*, az MTTSZ törökszentmiklósi klubjának városi elnökét. Harminc éve üzi a sportot, és talán éppen ez a titka annak, hogy kifogyhatatlan energiával tudja szervezni, irányítani a versenyeket és a klubon belüli munkát.

A jubileum alkalmával mindenekelőtt arról kérdeztük, hogyan kezdődött a pályafutása?

– A honvédségnél kiképzőként lövészettel és löelmélettel foglalkoztam. Mindezek hatására – mint akkoriban legtöbben – a volt MHSZ-be jelentkeztem, ahol az évek során több városi, területi és megyei bajnokságon vettem részt. Ezekből sokat megnyertem vagy a dobogó valamely fokán végeztem. Kedvenc versenyszámaim a légfegyverek, a sportpisztolyok és a hadifegyverek voltak. Több mint tíz éven át honvédelmi előképzést tartottam bevonulás előtt álló fiataloknak, sőt az iskolákban is sok srácot tanítottam a lövészetre.

Ez idő tájt kemény versenyeken vettem részt. Minden évben indultam a tartalékosok tiszántúli versenyén, amelyen akadályokkal tűzdelt terepen, erdőben tájékozódva, 7-8 ezer méter futást követően lövészeten kellett részt venni.

– *Milyen emlékeket őrzöl ezekről?*

– Az eredmény szempontjából nem panaszkodhatom: volt rá példa, hogy három különböző érmet is sikerült begyűjtenem. Máig őrzöm az emlékét a debreceni Nagyerdőben rendezett versenynek, amikor 300 méterrel a cél előtt visszafordultam, mert a társam összecsuklott, és be kellett hoznom a célba.

– *Mióta foglalkozol a szervezéssel és az irányítással?*

– Úgy emlékszem, hogy 1974-ben lettem szakosztályvezető. Ekkor már nemcsak versenyeztem, hanem szerveztem is a tömegsportot: labdarúgást, lövészetet, tájfutást és egyebeket. A kispályás labdarúgást olyan színvonalra fejlesztettük, hogy évekig veretlenül szerepeltünk még a villámtornákon is, pedig ellenfeleink képzett játékosok voltak. Ekkoriban 18 férfi és 6 női csapatunk versenyzett.

A lövészet, sajnos, visszafejlődött. Az MHSZ felszámolása után elvették a löteret, amelyet mi építettünk. Hogy ez a sportág ne haljon el teljesen, légfegyveres versenyeket rendeztünk a Mezőgép telepein. Később ez is megszűnt, ugyanis a rendszerváltást követően anyagi és egyéb okok miatt korlátozták a klubok működését.

– *Lehetett tenni ez ellen valamit?*

– Klubelnökké történő megválasztásom után kértem bejegyzésünket a Megyei Bíróságon, hogy az MTTSZ tagjaként önálló tömegsport-tevékenységet folytathassunk. Ennek megtörténte után kemény csaták árán, különböző szintű pályázatok feltételeinek megfelelve sikerült előteremteni a klub működéséhez szükséges anyagiakat. Ettől kezdődően a tekesporttal foglalkoztunk legeredményesebben.

– *Hogyan történt az átállás?*

– 1980-ban a helyi ÁFÉSZ felhívására társadalmi munkában átépítettük a régi tekecsarnokot. 1985-ben 40 fős taggsággal létrehoztuk a teke-klubot. Ezt követően a városi sportfelügyelőség támogatásával előbb városi, majd területi és megyei versenyeket szerveztünk. Akkoriban annyira népszerűvé vált a teke, mint tömegsport, hogy a pályára hétköznap is lehetetlen volt bejutni. Az országban egyedülálló létszámmal, 56 férfi és 6-8 női csapattal versenyeztünk a helyezésekért. Megjegyzem, akkor még a szakszervezetek támogatták a tömegsportot. Ma ezt egyre kevesebben teszik, de jó példát is tudok említeni: az ÁFÉSZ, a Taurina, az Ideál Miklós Kft., valamint a Szolnok Volán vezetőinek példaértékű hozzáállását.

A létszámra és az eredményekre sokan felfigyeltek, lassan országszerte ismertek lettünk. 1994-ben megrendeztük az I. Országos Tekefesztivált, mely olyan sikeres volt, hogy a versenyzők részéről további igény jelentkezett: a tiszántúli versenyzők mérjék össze erejüket az országos rendezvény előtt. A javaslatot elfogadtuk, és a Duna vonaláig bővítettük a résztvevők körét.

A Jubileumi Kupát 1995-ben, a klub fennállásának tizedik évfordulója alkalmával rendeztük meg először, melyet az ezredfordulóig évente folytatni szeretnénk.

— *Az elmúlt 30 év alatt 67-szer állhattál a dobogó képzeletbeli fokára, több alkalommal kupagyőztesként; a tekében túl vagy a 300. mérkőzéseden. Hogyan értékeled a tömegsport szolgálatában töltött időt?*

– Úgy érzem, elsősorban a teke területén sikerült jelentős eredményt elérni. Talán túlzás nélkül mondhatom, hogy ma már ismernek bennünket az ország legtávolabbi részében is, hiszen például a szombathelyiek, öreglakiak, gyöngyösiek stb. rendszeresen és szívesen eljönnek három legrangosabb versenyünkre. Számíthatunk a megyei és az országos elnökség tagjainak segítségére és személyes jelenlétére is.

Ahhoz, hogy elégedett legyek az elért eredményekkel, egyfajta megszállottsággal kellett végeznem munkámat. Szerencsére bírtam egészséggel, idegekkel és energiával, mert mindig bíztam a sport és a versenyek során szövődő barátságok összetartó erejében.

Sz. Zs.

MTTSZ TEKE

JUBILEUMI KUPA

A Városi Tömegsportklub június utolsó hétvégéjén rendezte meg a hagyományos tekeversenyt, melyre a klub fennállásának 10. évfordulója óta minden évben sor kerül. A kétnapos rendezvény során 6 csapat igyekezett minél több bábut dönteni. A női egyéniben új pályacsúcs született: a békéscsabai Pálffy Gyuláné – a férfiakat is megelőzve – 267 FA-t gurított.

	Csapatverseny:		Női egyéni:		Férfi egyéni:	
1.	T.miklós VTSK	1312 FA	Pálffy Gyuláné (Békéscsaba)	267 FA	Urgyán Imre (BKV)	256 FA
2.	Szentes ITV	1258 FA	Futó Andrásné (T.miklós VTSK)	212 FA	Nádas István (T.miklós VTSK)	252 FA
3.	Békéscsaba VKSK	1204 FA	Ruff Lászlóné (Békéscsaba)	203 FA	Vígh Ferenc (Szentes)	237 FA
4.	T.miklós Vállalkozók	1200 FA	Goórné F. Eszter T.miklós VTSK)	200 FA	Bézi Lajos (T.miklós Váll.)	233 FA
5.	BKV TTE	1157 FA	Bodnár Gyuláné (Szentes)	200 FA	Futó András (T.miklós VTSK)	227 FA
6.	B.pest Határőr Adyliget	1144 FA	Lovas Anett (T.miklós Váll.)	193 FA	Kocza Zoltán (B.pest Határőr)	222 FA

Sz.Zs.

Labdarúgás

A TSE felnött futballcsapata a 3. helyen végzett a tavaszi szezonban. A bajnokság rövid értékelésére Márton Ferenc edzőt kértük meg:

– Sajnos, a tavaszi felkészülés során három játékosunk más egyesülethez igazolt át, Tákos Zoltánt pedig szezon közben veszítettük el. A megcsappant játékosállományt az ifik közül pótoltuk. Úgy érzem, hogy ettől a fiatal gárdától dicséretre méltó teljesítmény a dobogó harmadik fokának elérése, bár szerettünk volna előkelőbb helyen végezni. Ha meg tudtuk volna tartani az őszi szezonban szereplő játékosainkat, fényesebb érmet is szerezhettünk volna. A három év alatt befektetett munkát tükrözi a mostani eredmény, melyért köszönetet mondok valamennyi játékosnak.

Horváth Ferenc Kupa

A megyei csapatok ifjúsági bajnokainak seregszemléjét június 26-án rendezték meg a városi sporttelepen. Az első osztályból a TSE ificsapata, a II. osztály Jászsági csoportjából Abony, a Kunságiból pedig Fegyvernek csapata vett részt a hagyományos versenyen, melyen a „legjobb"-nak kijáró cím elnyeréséről volt a tét. Ez körmérkőzések során dőlt el, 2x30 perces meccseket játszottak a csapatok. A TSE-nek sikerült megszereznie az első helyet és az ezzel járó kupát. Második legjobb játékosnak Fegyvernek csapatából Farmati Péter választották.

GÓLIÁT-hírek

A támogatóknak köszönhetően részt vehettek a Mosonszentmiklóson rendezett Szentmiklós Kupán a törökszentmiklósi 10-12 éves korcsoport labdarúgópalántái is. A hagyományos tornára 12 csapat kapott meghívást, akik között kispályás mérkőzések formájában dőlt el a helyezési sorrend. A miklósi fiatalok egyetlen meccset veszítettek el, így a második helyet sikerült megszerezniük.

*

A szandaszőlősi Góliát-csapat vezetője hat (10-12 éves) törökszentmiklósi játékost meghívott a megyei válogatottba: Babinszki Szabolcsot, László Richárdot, Földi Lászlót, Kovács Imrét, Váradi Vilmost és Öz Róbertet. Az így kialakított Szolnok megyei válogatott részt vett a Népstadionban rendezett országos tornán, melyen 16 csapat közül a 3. helyet szerezte meg. A miklósi fiúk különdíjat is hoztak haza: Babinszki Szabolcs a legjobb kapus, László Richárd pedig a torna legjobb játékosa címet kapta.

*

Ugyancsak a 10-12 éves korcsoportos gárda nevezett be arra a nemzetközi gyermek futballfesztiválra, melyet június 27-28-29-én rendeztek Gárdonyban. A háromnapos tornára Európa több országából érkeztek csapatok, de rangos (többnyire NB I-es, NB II-es) hazai klubok góliátosaival is fel kellett venniük a versenyt. A miklósiak kimagaslóan jó játékkal legyőzték a csoportjukban veretlenül szereplő UTE gárdáját is, de következő meccsüket elveszítették, így a finisben az 5-6. helyért játszhattak. Végül a 12 csapat közül a 6. helyen végeztek.

*

A két másik korcsoport még nem alkot olyan egységes csapatot, mint a 10-12 éveseké, de mindkettőben vannak kiemelkedő játékosok. A 6-8 évesek között Karsai Roland, aki országos tornákon is többször szerepelt már, és többnyire különdíjjal tér haza. A 9-10 évesek korcsoportjában Polgár Zoltánt lehet kiemelni, aki a szandaszőlősi Góliát-csapat meghívottjaként két teremtornán gólkirály címet nyert.

Atlétika

Országos bajnokságra készülnek a TSE serdülő atlétái

Az iskola végeztével teljes erőbedobással az országos bajnokságra készülnek, jórészt napi két edzéssel az atléták. A felkészülésbe beépített Hajdú-Bihar és J-Nk-Szolnok megye bajnoksága szintén jól szolgálta a felkészülést a főversenyre.

A debreceni (június 7-i) megyei összetett bajnokságon, rekordán pályán több kiváló eredmény született:

Polgár Nóra	4 próba(A)	2878 p	I.h. aranyj.
Göblyös Márta	4 próba (A)	2335 p	II.h. ezüstj.
Szabó Andrea	4 próba (C)	2151 p	I.h. ezüstj.
Kóródi Tamás	4 próba (A)	1710 p	I.h. ezüstj.
Kóródi Péter	4 próba(A)	1575 p	II.h. ezüstj.

Két hét elteltével (június 17-18.) Szolnokon, a megyei bajnokságon tovább javultak az eredmények, és több megyei bajnoki címet szereztek a miklósiak.

Göblyös Márta	4 próba (B)	2389 p	I.h.
Szabó Andrea	4 próba (C)	2206 p	I.h.
Halmai Ferenc	4 próba (C)	1253 p	I.h. ezüstj.
Kóródi Tamás	4 próba (A)	1857 p	I.h. aranyj.
Csontos Rozália	7 próba	4921 p	I.h. aranyj.

Csontos Rozália három versenyszámban is dobogón az országos bajnokságon

Június 28-29-én az UTE pályán került megrendezésre a serdülő „A" egyéni atlétikai bajnokság. A versenyzőket az időjárás is nagy megpróbáltatás elé állította, mivel mindkét napon 38-40 C fokos, árnyékban mért meleggel, ill. állandó 3-4 m/sec ellenszéllel kellett küzdeni. Csontos Rozália ennek dacára két versenyszámban (100m-es síkfutás,100 m-es gátfutás) kiváló egyéni csúccsal és 200 m-es síkfutásban állíthatott a dobogóra.

Eredményei:

100 m-es síkfutás	12.34 mp	II.h.
200 m-es síkfutás	26.20 mp	III.h.
100 m-es gátfutás	14.87 mp	III.h.

Gyermek Európa Atlétikai találkozó

A 10-11-12 éves gyermek korosztály is főversenyen vett részt június 21-én Debrecenban, melyet már hatodik éve rendeznek meg folyamatosan. A közel 300 fős mezőnyben a TSE 20 fős küldöttsége 16 döntős helyezést ért el a három korosztályban.

Eredmények:

1987-es születésűek			
Ladányi Katalin	60m gátfutás	11.7 mp	II.h.
Bognár Miklós	kislabdahajítás	52.00 m	III.h.
Bózsó Balázs	60 m gátfutás	11.7 mp	IV.h.
Barócsi Andrea	60 m síkfutás	9.3 mp	IV.h.
	távolugrás	4.6 m	V.h.
1986-os születésűek			
Fehér Imre	60 m gátfutás	10.2 mp	II.h.
	távolugrás	452 cm	IV.h.
Ecsédi István	60 m gátfutás	10.2 mp	III.h.
Szekeres Lajos	60 m gátfutás	10.3 mp	IV.h.
	60 m síkfutás	8.9 mp	V.h.
Csikós Lajos	600 m síkfutás	1:52,5 p	V.h.
1985-ös születésűek			
Zsigmond Mariann	60 m gátfutás	10.7 mp	V.h.
Zakar József	60 m gátfutás	10.1 mp	VI.h.

B.I.

Színes film kidolgozás

világszínvonalú KODAK anyagra
csak 999 Ftajándékfilmmel

F ny pezőg pe , fi me , p erete
árusítása nagy választékban!
Ha 2 tekercs KODAK GOLD filmet vásárol,
LEGÓT vagy MILLENNIA parfümöt kap ajándékba !

HAVONTA **FÉNYKÉPEZŐGÉP SORSOLÁS!**
A június havi sorsolás nyertes száma: 156 892

ÁRVAI FOTO KODAK EXPRESSZ
Törökszentmiklós
Kossuth út 155
Tel.: 390-162

TEMETKEZÉS

K DV ZM NY NÉ' KÜ' IS A LEGO' CSÓBBAN
A szomorú hírről ha értesül, forduljon hozzánk bizalommal, és mi részvéttel és tisztelettel segítünk.
Díjtalan kórházi ügyintézés, anyakönyvvezetés.
A hűtés csak nálunk díjtalan!

PÓSTA BT ÜZLETEI:

Kossuth L. út 184.Tel.:394-115
Kossuth L. út 283. Tel.: 391-586
Erdős I. út 1. Tel.: 06-60/485-019
Régi református temető
Tel.: 06-60/385-374

Szolgáltatásunk folyamatos: 0-24 óráig
Újszerű kocsinkkal az ország egész területén vállalunk szállítást ügyintézést
Telefonon is megrendelhető koszorú, sírcsokor díjtalan kiszállítással!

Halottaink

(V. 29-VI. 26-ig)

özv, Borók Sándorné Dékány Róza (85), Szabó István (49), Szilágyi Sándorné Csőke Rozália (89), Czikó István (50), Farkas István Pálné Jaczkó Rozália (60), Ács Lajosné Szujó Erzsébet (76), Angyal József (67), özv. Balogh Károlyné Guller Jusztina (85), Papp Illésné Kerekes Teréz (81), Vadász Józsefné Balogh Gizella (87), Rácz Lajos (61), V. Nagy Sándor (91), Újlakán Józsefné Gusztafik Matild (89), Bacsa Ferencné Kiss Mária (69), Nagy Sándor (77), Czupp Józsefné Forgács Mária (81), Gálos Sándor (52), Sütő Gyuláné Szűcs Ilona (83), Fodor László (44), Stummer Károly (90), Kacsó Sándor (83), Lévai István (52), Csór Józsefné Galambos Julianna (46), Pásztor Imre (54), Hlács Ferenc (40), Czakó Kálmánné Csiszár Mária T. püspöki (70), Varga Andrásné Lukács Malvin T.püspöki (55), Tóvizi László T.püspöki (89), Boda Györgyné Németh Mária Óbala (93).

Nyugodjanak békében!

FELHÍVJUK
a Bercsényi Miklós Gimnáziumban ére ségizet ek figyelmét arra, hogy

JUBILEUMI ÉVKÖNYV

még kapható az intézmény gazdasági irodájában / I.em./

Ára : 800 Ft.

GYÓGYSZERTÁRI ÜGYELET

július	19-20	Fehérkereszt	Almásy u. 2.
július	26-27	Fehérkereszt	Almásy u. 2.
augusztus	2- 3	Fehérkereszt	Almásy u. 2.
augusztus	9-10	Kígyó Patika	Kossuth út 83.
augusztus	16-17	Fontana	Kossuth út 123.

ISTEN

energiájával minden betegség távgyógyítását vá laljuk!

Daganatos betegségek, AIDS, hasnyálmirigy-gyulladás, májzsugor, allergia, autizmus, epe, szív, vese, rosztata, ői b j k, L -kór, r u a, s b. Mi den távolból történik: sejtlátás, betegségek felmérése, gyógyítás. Telefonra csak a bejelentkezéshez van szükség. Kezelési díj: 250 Ft/nap.

OLÁH Bt., GYŐR
Telefon: 96/317-917, 96/_16-818.

TÖRÖKSZENTMIKLÓS ÉS VIDÉKE
Független közéleti lap
Szerkesztőség : 5200 Törökszentmiklós. Almásy u.1. ☎ 56/390-002
Főszerkesztő : Dr. Szabó Lajos

Kiadásért felelős:
Törökszentmiklós és Vidéke Újság Alapítvány
ISSN 0866-1839
Nyomdai munkák :