IX. évfolyam 7. szám – 1998. augusztus ÁRA: 50,- Ft

TÖRÖKSZENTMIKLÓS ÉS VIDÉKE

FÜGGETLEN KÖZÉLETI LAP

Megjelenik havonta

NEMET MONDOTT
A KÉPVISELŐ-TESTÜLET

a tervezett kengyeli HULLADÉKMEGSEMMISÍTŐ telepítésére

Cikkünk a 2. oldalon

Bemutatjuk *FEJES ZOLTÁNT*, városunk új rendőrkapitányát

Riportunk a 4. oldalon

V. SZENTMIKLÓSI NAPOK

Képes beszámolónk az 5-6-7. oldalon.

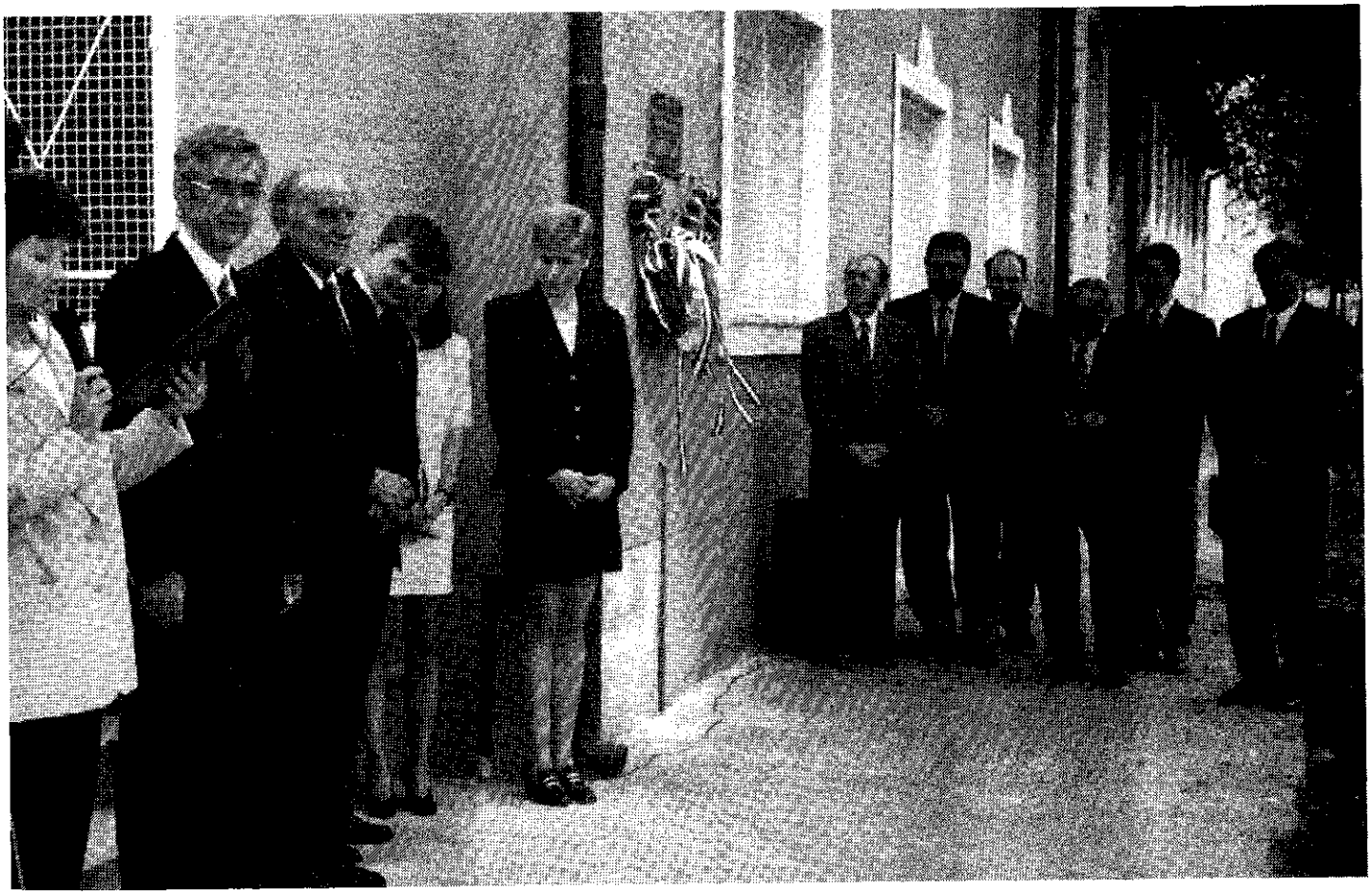

150 ÉVES A MEZŐGAZDASÁGI GÉPGYÁRTÁS VÁROSUNKBAN

Az alapító Lábassy János tiszteletére emléktáblát helyeztek el az Öntöde falán

AZ ÖNKORMÁNYZAT HÍREI

Ártalmas-e az ártalmatlanító?

A képviselő-testület július 16-i ülésén heves vitát váltott ki a tervezett kengyeli hulladékártalmatlanító berendezés témája. A szópárbaj a beruházni szándékozó Green World Kft egyik tulajdonosa, a telepítés ellen tiltakozó Kengyeli Gyalogos Egyesület és a kengyeli Polgármesteri Hivatal képviseletében jelen lévők között alakult ki, sőt a miklósi önkormányzat tagjai is feltettek jó pár lényegre törő kérdést.

Törökszentmiklós nem tartozik azon települések közé, amelyeknek véleményezési joga van a Környezetvédelmi Felügyelőség felé, ezért eddig nem is lett bevonva az eljárásba. Az építési engedély kiadása azonban – bár ezúttal nem erről kellett dönteni – a város feladata. A beruházás megtörténte esetén a szállítási útvonal itt haladna keresztül, ezért az önkormányzat fontosnak tartotta, hogy bővebben tájékozódjon e témában.

A kengyeli gyalogosok szóvivője törvénytelennek nyilvánította a tavaly augusztusban kiírt népszavazást, mivel a szavazólapon nem szerepelt a „veszélyes hulladék" megjelölés, ezáltal félrevezették őket. A lakossági szakasz lezártáig a legfelsőbb fórumokig eljutva hallatták hangjukat, tiltakozva a hulladékmegsemmisítő felépítése ellen. Megkérdőjelezték azt is, hogy a kft. 1 millió Ft-os törzstőkéjével hogyan lehet a 3 milliárdba kerülő beruházást finanszírozni. Ragaszkodnak továbbá a részletes hatástanulmány elkészíttetéséhez, mivel az alkalmazni kívánt technológia ismeretlen.

Király László, a Green World Kft. egyik tulajdonosa mindenekelőtt arra vállalkozott, hogy ismertesse az ártalmatlanító működési elvét. Mint elmondta, neki fél év kellett ahhoz, hogy ezt megértse, és mivel a tanácskozás résztvevői sem szakértők, szükségtelennek tartotta, hogy fizikust kérjen fel a szakszerű magyarázatra. (*Részletes leírásra mi sem vállalkozunk, de bízunk benne, hogy fél év múlva mi is megértjük! – a szerk.*) A tervezett objektum nem égetőmű, hanem a pirolízis elvén működő rendszer. Nitrogén adagolásával elektromos ívet hoznak létre a plazmaágyúban, amely molekuláira bontja a veszélyes hulladékot. Az ártalmatlanítás közömbösítő anyagok hozzáadásával történik, oxigén felhasználása, füstkibocsátás és emberi kéz érintése nélkül. Az elemi részekre bontott anyagból a berendezés újakat épít. Erre példát is említett: az akkumulátorok ólom részéből keletkező salakanyagot üvegkristályokba zárják, a savat semlegesítik, a műanyag alkotórészekből pedig fóliasátrak fűtésére alkalmas gázt nyernek. Az egész műveletet többszörös számítógépes felügyelet vezérli.

A későbbiekben a feltett kérdésekre – bár nem mindegyikre – válaszolt a kft. képviselője. Elmondta, hogy a mindössze 12 négyzetméter alapterületű megsemmisítőt nem bérelt, hanem saját földjükön fogják felépíteni. Azért Kengyelen, mert a körzetben 15 évre munkát biztosító hulladék halmozódott fel. A tervezett létszám 40-60 fő, a melléküzemágak beindítása után pedig további 20 főt tudnának foglalkoztatni. Az engedélyek megszerzése után törzstőkéjüket 2-300 millióra emelik. Biztosak a dolgukban, mivel a technológia amerikai és japán egészségügyi határértékekre lett beállítva, és ha ezek a paraméterek nem felelnének meg a szigorú előírásoknak, akkor futhatnának a pénzük után. Ezzel kapcsolatban elmondta még, hogy az objektum ártalmait 720 méteren belül lehet majd érzékelni, de 200 méteren belül is csak 1/10-ét lehet mérni az egészségügyi határértéknek. A lehetséges megbetegedések aránya 0,78-0,83:1.000.000:77. (*„Lefordítva" ez azt jelenti, hogy 77 év, vagyis egy emberöltő alatt egymillió ember közül közel tízezer betegedhet meg. Arról nem esett szó, hogy ez milyen életkorban következhet be!*) A hulladék tárolására vonatkozóan megemlítette, hogy csupán két napi készlet raktározására kértek engedélyt, a szállítást pedig a törvény által előírt módon kívánják végezni.

A tanácskozáson néhány kérdés nyitott maradt, igaz, a rendelkezésre álló idő igen kevés volt a megválaszolásukhoz. A kft. képviselője ismertette ugyan, hogy milyen eredetű hulladékot nem semmisítenek meg (pl. emberi és állati tetemek, biológiai kísérletek alanyai, pirotechnikai anyagok és lőszermaradványok, stb.), arra azonban nem tért ki, hogy a már említett akkumulátorokon kívül miket ártalmatlanítanak, és hogy azokat honnan szállítják. Arra sem adott választ, hogy miért nem a keletkezés helyén végzik el az egész műveletet, továbbá arra sem, hogy miként készültek fel az esetleges balesetekre. Az sem derült ki, hogyan szereztek tapasztalatokat az egészségügyi paraméterek megállapításakor, és a megbetegedések kockázatát mihez viszonyították. Ha Amerikában tizedik generációs berendezésként működnek a hasonló objektumok (Európában még nincs ilyen), akkor Kengyelen miért kap kísérleti jelleget?

Kengyel község önkormányzatának képviselői szerint a lakosság tudta, hogy mire szavaz tavaly augusztusban. Szakértelem hiányában ők nem tudják megítélni az ártalmatlanító működésének veszélyességét. Az engedélyt azért adták ki, mert településüket is sújtja a munkanélküliség, és saját erőből nem tudnak ipart telepíteni a környéken.

A többórás vitának egy ügyrendi javaslat vetett véget. Szavazásra került sor, melynek eredményét kétségtelenül befolyásolta az a tény, hogy pár nappal előbb közel háromezer törökszentmiklósi lakos csatlakozott a kengyeli gyalogosok és a Béke Mgtsz tiltakozást gyűjtő közös felhívásához. A testület a várható ártalmak mellett figyelembe vette a múltbeli rossz döntéseket is (pl. az egykori Finommechanika esetében a radioaktív sugárzást, ill. a VEGYTEK és az ASV területén található veszélyes vegyi anyagok tárolását), ezért anélkül, hogy beavatkozni kívánna más települések közigazgatásába, *NEM*-et mondott a hulladékmegsemmisítő telepítésével kapcsolatban. A Környezetvédelmi Felügyelőség jóváhagyása esetén azonban a hivatal köteles lesz kiadni az építési engedélyt.

Szűcs

Módosulnak a piaci helyhasználat díjtételei

Augusztus 1-jétől átlagosan 10,2 %-kal emelkednek a piaci helypénzek tarifái.

Az állatvásárlási díjtételek közül csak a nagyobb volument jelentők változnak, a baromfipiacé nem. A lentiekben közölt összegek ÁFÁ-val együtt értendők.

Asztalokon és szabad területen történő árusítás		
Csarnokban: földszinten	fm/Ft/nap	70
galérián	fm/Ft/nap	50
Fedett rész, asztalon	fm/Ft/nap	70
Szabad rész, asztalon	fm/Ft/nap	60
Szabad területen (földön)	m^2/Ft/nap	35
Az időszakos helybiztosítás bérleti díja		
Csarnokban: földszinten	fm/Ft/hó	300
galérián	fm/Ft/hó	200
Fedett rész, asztalon	fm/Ft/hó	300
Szabad rész, asztalon	fm/Ft/hó	250
Szabad területen	m^2/Ft/hó	250
Állandó helyhasználat díja szilárd alapozású épületekben		
zöldség, gyümölcs, tejtermék	m^2/Ft/hó	200
egyéb egységek (keresk., stb.)	m^2/Ft/hó	250
Parkolási díjak		
Tehergépkocsi 1,5 t-n felül	db/óra	150
Személygépkocsi	db/óra	30
Utánfutó	db/óra	30

Vita a működtetésről

AZ ALAPÍTVÁNY AKARNÁ, AZ ÖNKORMÁNYZATNAK ELŐÍRJÁK

A legutóbbi testületi ülés napirendi pontjai között szerepelt többek között a fogyatékosok nappali foglalkoztatójának további működtetése, és a tervezett kengyeli hulladékmegsemmisítőhöz hasonlóan ebben a kérdésben is összecsaptak az indulatok. Olyannyira, hogy a személyiségi jogok megsértésére hivatkozva felmerült a tanácskozás zárt ülés formájában történő folytatása is.

Az önkormányzat régóta foglalkozik a kérdéssel. Hosszas huzavona után úgy tűnik, most sikerült pontot tenni az ügy végére: augusztus 1-jétől a Törökszentmiklósi Szociális Gondozási Központ működteti a fenti intézményt, még olyan áron is, ha vissza kell fizetni az ez ideig átutalt 10 millió Ft-os támogatás összegét.

Az előzményekhez tartozik, hogy a Kézenfogva – 1990. Törökszentmiklós Alapítvány pályázatot nyújtott be a PHARE Program keretében megvalósítani kívánt nappali foglalkoztató létrehozása érdekében. 1996 szeptemberében megkapták az értesítést, hogy 22 millió Ft-ot nyertek, majd a következő év tavaszán átutalták számlájukra az első részletet, kb. 10 millió Ft-ot. Az összeget a tárgyi feltételek biztosítására fordították. Az önkormányzat a Batthyány út 102. szám alatti ingatlannal és 1,5 millió Ft-tal járult hozzá a költségekhez. A kapott épület felújítása és berendezése után az alapítvány „bábáskodásával" tavaly december 1-jével beindult a program. Tizenöt fiatal tölti ott hasznos tevékenységgel az idejét : szőnyegszövéssel, kosárfonással foglalkoznak, amellyel – a Luxin Kft.-vel történt megállapodás alapján – némi egzisztenciát is teremtenek önmaguknak. Munkájukat népművelő és gyógypedagógus segíti.

A szociális igazgatásról és ellátásokról szóló 1993. évi III. tv. azonban előírja, hogy 1999. december 31-ig – húszezer főnél több állandó lakos esetén – ezen ellátást az önkormányzat köteles működtetni, ezért az intézmény külön aláírt megállapodásban vállalta, hogy ez év júliusától a Szociális Gondozási Központon keresztül biztosítja ezt. Az alapítvány viszont ragaszkodott ahhoz, hogy 2,2 millió Ft-os önkormányzati támogatás mellett december 31-ig üzemeltethesse az intézményt. Már csak azért is, mert a félbemaradt építkezést év végéig be kell fejezni, továbbá veszélyeztetve látta a még hátra lévő 12 millió Ft átutalását abban az esetben, ha nem nonprofit szervezet működik közre a PHARE Program megvalósításában. (Bár az osztrák partnerszervezet képviselőjének, Maria Bruchmüller asszonynak a közelmúltban küldött faxa – illetve annak hiteles fordítása – nem utal a további támogatás megvonására.)

Az éles vita kialakulásában közrejátszott az a tény, hogy jogi és bizalmi problémák merültek fel az alapítvánnyal kapcsolatban. A képviselő-testület néhány tagjának véleménye szerint a kuratórium törvénytelenül működik, és a gazdálkodása sem problémamentes. A bizalmatlanságra az adott okot, hogy előbb a cégbíróság, majd 1997 szeptemberében a megyei főügyészség kérte be az alapítással kapcsolatos okiratokat. Ezt követően az utóbbi intézmény utasította az APEH-et, hogy vizsgálja felül az alapítvány gazdálkodási tevékenységét. Az adóhatóság nem talált szabálytalanságot, ezért az iratokat visszaküldte a főügyészségnek. Azok jelenleg is ott vannak. Tény, hogy megszüntetési végzést ez ideig sem az önkormányzat, sem az alapítvány nem kapott.

A nyilvánosságot is vállaló, az önkormányzathoz írásban forduló néhány szülő véleménye szerint különböző manipulációk jellemzik a kuratórium elnökének tevékenységét. Szerintük az intézményben megromlott a viszony a dolgozókkal, sőt jogszerűtlen elbocsátásokra is sor került.

Az alapítvány kuratóriumának elnöke kijelentette, hogy az elhangzott vádak nem fedik a valóságot, mindez csupán a személye elleni támadás. A zavaros állapot kialakulását – ügyvédjük véleményére hivatkozva – befolyásolta a sikeres tevékenység, ugyanis ott merülnek fel problémák, ahol eredményeket lehet felmutatni. Az alapítás körülményei valóban nem szerencsések, de a nyolc évvel ezelőtti szabályok szerint megfeleltek a követelményeknek. Módosításra eddig nem volt lehetőség. Jogszerűtlen elbocsátásokra nem került sor, akiktől megváltak, azoknak lejárt a szerződésük, más esetben pedig közös megegyezéssel történt a munkaviszony megszüntetése. Cáfolta továbbá azt a kijelentést, hogy a nappali foglalkoztatóban rossz hangulat uralkodna, és nem hiszi, hogy az említett levelet a szülők írták. A gazdálkodásra irányuló kételyeket azzal kívánta eloszlatni, hogy ha az APEH szabálytalanságot talált volna, akkor már értesítette volna erről őket. A hosszas huzavona folytán nem tudták befejezni programot az előírt július 31-i határidőig, emiatt árfolyamveszteség is érte az alapítványt.

A városatyák a negatívumok mellett elismerték a kuratórium és elnöke érdemeit, az elért eredményeket is. Döntésük meghozatala előtt még számos problémát felvetettek. Többek között azt, hogy a gazdasági szempontok figyelembe vétele mellett a humánus kötelezettségek teljesítését kell előnyben részesíteniük, hiszen testi-szellemi fogyatékos személyek további sorsáról kell dönteniük. Az egyébként is segítségre szoruló fiatal felnőttek nem kerülhetnek még hátrányosabb helyzetbe, és érdekeik azt kívánják, hogy a törvény előírásainak megfelelően, zökkenőmentes átállással biztosítsák foglalkoztatásukat a jövőben.

Sz. Zs.

Intézmény-felújítási munkák 1998-ban

A képviselő-testület idei költségvetésében 13.350.000 Ft-ot hagyott jóvá az intézmény-felújítási munkák elvégzésére, az alábbi bontásban:

A FELÚJÍTÁSOK MEGNEVEZÉSE:	KÖLTSÉG (FT)
KÖLCSEY ÚTI ISKOLA TORNATERMÉNEK TETŐFELÚJÍTÁSA	1.371.300
HÁMÁN K. ÚTI ÓVODA VIZESBLOKK FELÚJÍTÁSA	231.876
ÚTTÖRŐ ÚTI ISKOLA VIZESBLOKK FELÚJÍTÁSA	393.981
GIMNÁZIUM PINCÉJÉNEK FELÚJÍTÁSA	1.375.415
IPOLYI TÉRI ISKOLA KERÍTÉSÉNEK FELÚJÍTÁSA	673.511
HUNYADI ÚTI ISKOLA KERÍTÉSÉNEK FELÚJÍTÁSA	1.152.611
HUNYADI ÚTI ISKOLA TANTERMÉNEK PARKETTA CSERÉJE	299.439
POZDERKA ÚTI ISKOLA LÁBAZAT FELÚJÍTÁSA	56.094
PBO PVC BURKOLAT CSERÉJE	126.299
ALMÁSY ÚT. 2. SZ. ALATTI GYÓGYSZERTÁR TETŐFELÚJÍTÁSA	490.000
POLGÁRMESTERI HIVATAL ABLAKOK CSERÉJE	2.394.011
FESTÉS	846.885
PVC CSERÉJE	1.119.500
POLGÁRMESTERI HIVATAL FELÚJÍTÁSÁNAK ANYAGKÖLTSÉGEI	1.716.078

A Polgármesteri Hivatal pályáztatás útján kiválasztotta a legkedvezőbb árajánlatokat, így az előirányzott összegből sikerült „megspórolni" 1.103.000 Ft-ot, amelyet az azonnali beavatkozást igénylő feladatok teljesítésére fordítanak. E szerint jut pénz az Ipolyi téri és a Petőfi Sándor Általános Iskola, valamint a Lábassy Szakképző Iskola lapostetőbeázásainak elhárítására is. A Porderka úti iskolában új osztály indítása miatt kettéválasztanak egy tantermet, erre 300 ezer forintot szán az önkormányzat, és ugyanennyit tartalékol az esetleges pótmunkák elvégzésére.

Sz. Zs.

„Felszállt a füst":

Van már a városnak kinevezett rendőrkapitánya

Július 16-án beiktatták hivatalába Fejes Zoltán főhadnagyot, aki pályázat útján került a kapitányság-vezetői székbe. E napon vette át megbízott elődjétől – valóságosan és jelképesen is – a Kapitányság kulcsát, amely a beszélgetésünk alatt is ott volt hivatali szobájának asztalán egy bársonypárnára fektetve. Tizenhat évet töltött a rendőrség kötelékében: az újpesti kapitányságon startolt, majd a XIII. kerületben folytatta, nyomozóként. Ugyanitt – tehát Angyalföldön – 1997-től hivatalvezetőnek nevezték ki. 34 éves, nős, egy tízéves fiúgyermek édesapja.

– Az első kérdés kézenfekvő: tősgyökeres budapesti?

– Lényegében igen.

– Akkor miért éppen Törökszentmiklós...? Mi köti a városunkhoz?

– Azon kívül, hogy az édesanyám egykoron Túrkevéről származott el, nincs kötődésem a környékhez, így nyilván a városhoz sem. Persze a választásban személyes okok is szerepet játszottak: a pályázat beadása előtt szétnéztünk, tájékozódtunk, ismerkedtünk a feltételekkel, amelyek nekem és a feleségemnek is megtetszettek. Motívum volt az is, hogy sz'n ''' un' vo't ''e m' 'o is v'' oztatni, s erre egy vidéki kisváros jó lehetőséget kínál. Fontos mozgatórugó volt, hogy szeretem – divatos szóval élve – a kihívásokat, az új feladatokat.

– Milyen tervei vannak az „életmód változtatással" kapcsolatban?

– Ha számomra beválik, és az erre illetékeseknek is megelégedésére szolgál, hosszabb időre tervezek. Mindenképpen szeretnék megfelelni a kihívásnak: ezzel együtt nem szeretem váltogatni a munkahelyemet.

– Mikor telefonon felkerestem a beszélgetés időpontját rögzíteni, három percet kértem Öntől. „De csak tényleg három percet" – hangzott a válasz. Szóval, hogy telt az első hete?

– Tájékozódás, ismerkedés, helyzetfelmérés. Eddig inkább csak írásos anyagok, statisztikák szolgáltak forrásul, most pedig az állománnyal és a közvetlen munkatársaimmal ismerkedek. Szándékom, hogy minél hamarabb megismerjem őket mind szakmai, mind emberi szempontból.

– Avasson be minket elképzeléseibe!

– Elöljárójában leszögezem, hogy kapitányként a városnak és körzetének azt tudom ígérni, hogy amire képességeimtől, felkészültségemtől telik, tisztességgel mindent meg fogok tenni az ügy érdekében. Csodákra nem vagyok képes, de **csapatommal** – most csak így képzelhető el – **szeretném megvalósítani, hogy a körzetünkben ne legyen érdemes bűncselekményt elkövetni.** Örömömre lenne, ha később majd a polgárok írnák ki – képletesen mondva – a kapitányság épü-

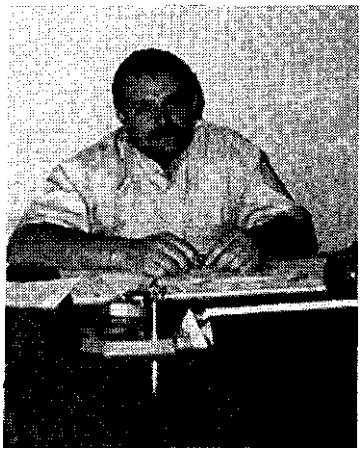

letére, hogy „Szolgálunk és védünk". Azt gondolom, hogy a rendőrség nem képes, vagy csak csekély mértékben az emberek megváltoztatására, arra viszont igen, hogy a bűncselekmények száma csökkenjen. Ez az imént említett kihívás lényege.

– A rendőrség és a bűnözés helyzete – elsősorban országos szinten – nagyjából ismert a közvélemény előtt. Mit kell és mit lehet tenni? Hogyan látja ezt a problémahalmazt kapitányként?

– Az alapvető gondok Törökszentmiklóson is hasonlóak. Itt is van létszámhiány, s fejlesztésére van elképzelés. Ez természetesen nem old meg egyszerre mindent. Komoly gond, hogy a középkorosztályhoz tartozó 35-40 év közöttiek hiányoznak a rendőrség állományából, akik a legkülönbözőbb okok miatt kiléptek. Ezzel együtt a fiatalok száma erőteljesen megnövekedett, de igazán nincs, vagy csak kevés a nagy tapasztalattal rendelkező szakember, akiktől tanulhatnának. E kérdésben a parancsnoki állománynak nagy a felelőssége: tudniillik, hogy hogyan nevelik ki a mai ifjakból az új rendőr-generációt. Sokat és sokszor kell velük foglalkozni, ami nyilván időigényes teendő. De kell rá időt szakítani.

A körzet bűnügyi helyzete szerintem hasonló, mint a fővárosban. Az egy főre jutó bűnelkövetések száma itt sem kevesebb, mint Budapesten. Inkább arról van szó, hogy Pesten a népesség-koncentráció jóval nagyobb, továbbá bizonyos jogellenes cselekmények – a nagyvárosi jellegből fakadóan – oda összpontosulnak.

A közbiztonság fokozása érdekében szükség van a járőrszolgálat sűrítésére, beleértve a gyalogos járőrözést is.

– Hogyan alakul a következő hetek programja?

– Mindenekelőtt a körzethez tartozó települések polgármestereivel fogok találkozni, valamint az ott dolgozó rendőrkollégákat keresem fel: szeretnék velük megismerkedni, helyzetüket felmérni, a szükséges segítséget megadni. A beiktatáson ugyan már találkoztam néhányukkal, de ez inkább protokolláris jellegű volt. Leülünk tehát, és megbeszéljük a legfontosabb ennival'' at. ''öz' en persze 'e ' e'' ' onyolítanunk a miklósi „fészekrakást" is: az Önkormányzat az Ifjúság úton utalt ki egy szolgálati lakást, ahová a közeli hetekben beköltözködünk.

Itt a kapitányságon folytatódik a megszokott ügyintézés, s én pedig teljes mélységében igyekszem felmérni a körülményeket, lehetőségeket. A szobám ajtaja – nem pusztán a benti 32 fokos hőség miatt – mindig nyitva van, munkatársaim bármikor bejöhetnek szakmai és emberi problémáikkal. Ha a munka úgy kívánja, reggel hattól este hatig bent vagyok a hivatalomban.

– Kire támaszkodik leginkább a hivatali feladatok ellátásában? Ki a „jobb keze"?

– Hivatalosan a bűnügyi osztály vezetője, Kiss Tibor százados a helyettesem, de én négy „jobb kezet" szeretnék: rajta kívül a közrendvédelmi, a közlekedés-, illetve az igazgatásrendészeti osztályok vezetői képezik ezt az ötfős csapatot. Velük karöltve, szoros együttműködésben kívánom megoldani a teendőket.

– Hobbija? Szóval mit csinál, ha nem rendőr, vagy nem kapitány?

– Hobbim? A gyermekem, a családom.

– Ezen kívül...?

– A gyermekem! Szeretnék vele sokat foglalkozni, s egyáltalán a családommal több időt tölteni. Remélem, a bokros teendők közepette sikerülni fog.

– Megköszönve a beszélgetést, kinevezéséhez gratulálunk, s érezze jól magát városunkban.

Herczegh M.

V. SZENTMIKLÓSI NAPOK

1998. JÚLIUS 10-12.

Július derekán menetrendszerűen, zökkenőmentesen zajlottak a rendezvények immár ötödször a városi ünnepség három napján.

1993-ban helyi kezdeményezésre megalakult az Országos Szentmiklós Szövetség, amelyhez készséggel csatlakoztak az országunkban és a határainkon túli Szent Miklós nevét viselő települések. Ezt követően hagyományt teremtve minden nyáron három napos, színes rendezvénnyel, különféle aktuális és egyéb műsorral emlékezik, ünnepel a város. 1996-ban például a millecentenárium jegyében zajlott a rendezvénysorozat. Az idei ünnepség a visszatérő, hagyományteremtő kézikaszás aratóverseny mellett Lábassy János nevéhez kapcsolódott.

*

Éppen 150 éve, 1848-ban kezdte meg működését Lábassy János. Kis kovácsműhelyében 68 munkással megalapozta az ország mezőgazdasági gépgyártását. Volt idő, amikor nem tartották jó gazdának azt, akinek nem volt Lábassy-féle ekéje.

„Tisztelet az alapitónak, aki az akkori körülmények között maradandót alkotott, és ezzel növelte Törökszentmiklós hírnevét. A város polgárai joggal lehetnek büszkék rá, a mai vállalkozók pedig a példaképüknek tekinthetik." – hangzott el a nyitó emlékülésen Herbály Imre országgyűlési képviselő, valamint Szegő János polgármester úr ünnepi beszédében. Ezután dr. Káposztás István történész, nyugalmazott főlevéltáros „A Lábassy-féle Mezőgazdasági Gépgyár helye és szerepe a magyar ipar-történetben" címmel ismertette kutatásának eredményeit, kronológiailag nyolc fejezetre bontva 1848-tól, a gyár alakulásától 1976-ig.

Az Önkormányzat Lábassy János emlékére tiszteletbeli díszpolgári címet adományozott. Az oklevelet és emlékplakettet jelképesen Szabó Antal, a Helytörténeti Gyűjtemény vezetője és Lábassy János örököse, Nagy Sándorné Kelemen Margit vette át. Az oklevél a Helytörténeti Gyűjteményben nyert elhelyezést.

*

A díszoklevél átvétele

Az emlékülést délután ünnepélyes emléktábla-avatás, koszorúzás követte Lábassy János nyugvóhelyének falánál, mely jelenleg a katolikus temető ravatalozója.

A Lábassy emléktábla a temetőben

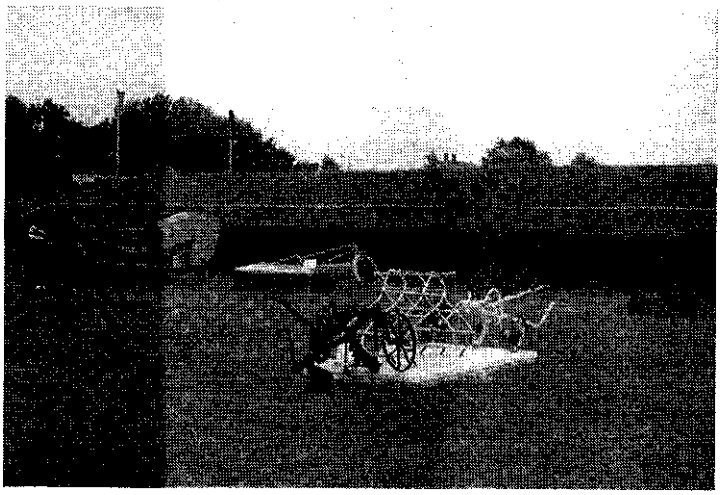

Szabadtéri kiállítás és múzeum

A Kodály Zoltán Zeneiskola két növendékének, Ponyokai Titanilla és Patkós Balázs hegedű-fuvola duójának elhangzása után Szabó Antal emlékbeszéde következett: „...tiszteletadás egy olyan embernek, aki beírta nevét a társadalom emlékkönyvébe... példát mutatott kortársainak nemcsak arra, hogy miből, hanem hogy hogyan kell élni. Szakmájában sikeres ember volt, egyéni életének tragédiája, hogy vér szerinti utódja nem volt: örököse nevelt fia, Fehér Alajos 1896-ban vette át tőle a stafétabotot. Magába fordulás helyett élete végéig a közt szolgálta: a mezőgazdasági gépgyártásban maradandót alkotott, emlékét megőrzi az utókor."

Az emléktábla megáldása, megszentelése után az Önkormányzat, az örökös Nagy Sándor, illetve felesége, valamint a Lábassy János Szakképző Iskola és Nyugdíjas Klub, a Gyártörténeti Alapítvány és a Vasas Szakszervezet helyezte el a megemlékezés koszorúját az emléktáblánál.

*

Hangverseny a főtemplomban

A Szentmiklósi Napok bevezető eseményei köré tartozott az a hangverseny, amit a sok évig felújított római katolikus főtemplomban tartottak a Kodály Zoltán Zeneiskola vonósai, kamarazenekara és tanárai.

Bajusz Katalin alpolgármester köszöntötte a jelenlévőket. Emlékeztetett rá, hogy legközelebb már a magyar államiság ezer éves évfordulóját ünnepeljük a Szentmiklósi Napok keretében. E hangverseny, amely a klasszikus zenéé, hagyományteremtő céllal jött létre. Köszönet minden közreműködőnek, köztük a Zeneiskolának és igazgatójának a sok helyszínen való szereplésükért.

Dr. Laczkó Béla prépost plébános ünnepi könyörgésben emlékezett meg Lábassy Jánosról, akinek e háromnapos rendezvénysorozattal ünnepeljük 175. születésnapját.

A felemelően szép műsorban Händel, Bach és Mozart műveket hallottunk a vonós kamarazenekar előadásában, a blockflöte együttes pedig reneszánsz kori dallamokat játszott.

„A zene csodálatos élményt jelent életünkben. Máskor is szívesen várjuk a zenekarokat. Köszönjük nekik, betanítóiknak és a kulturális élet minden munkásának, valamint a megjelent hallgatóknak ezt az estét" – búcsúzott valamennyiüktől a templom plébánosa.

*

A á d ap fő e e é ye, a hagy mány kézikaszás aratóverseny a Karancs-dűlőben, Szécsi Márton gazda búzatáblájánál kezdődött. Népviseletben, fellobogózott, csengős hintókon és a legkülönfélébb közlekedési eszközökön már a kivonulás is látványos volt. Az aratócsoportok énekszóval érkeztek a határba, ahol már várta őket és a nagyszámú érdeklődőt a Kodály Zoltán Zeneiskola fúvószenekara Balázs Zsolt vezényletével, a Béke Tsz népdalkórusa, valamint a mezőtúri asszonykórus és egy citerazenekar. A főzőverseny résztvevőit igen könnyen meg lehetett találni, ha az orrára hagyatkozva tájékozódott az ember: a búzatábla végében már a délelőtti órákban ínycsiklandozó illatok fogadták a vendégeket.

Tíz óra tájban megérkezett a rendezvény díszvendége, Torgyán József, földmővelésügyi és vidékfejlesztési miniszter és felesége. A köszöntő mondatok és a miniszter úr megnyitó beszéde után a díszvendégek a búzatábla végéhez vonultak, ahol a miniszter úr megtette az első kaszavágást. Ezt követően a polgármester úr „vette kézbe az aratás ügyét", illetve a kaszát, rutinos mozdulatokkal folytatva a műveletet. Ezzel elkezdődött az aratóverseny. Kilenc aratócsoport mutatta be az érdeklődőknek, milyen is volt 40-50 évvel ezelőtt a legnehezebb, és egyben legfontosabb mezőgazdasági munka. A férfiak kaszáltak, az asszonyok voltak a marokszedők, a gyermekek kötelet sodortak, amelyet a kévék alá kellett rakni. A nagyobb gyerekek vagy felnőttek dolga volt a kévék bekötése, majd összehordása. Végül 18 kévénként, kereszt alakban egymás fölé rakták a gabonát. Az elszóródott szálakat nagy fagereblyével összegereblyézve ért véget az aratás embert próbáló művelete.

Egy ember dolgozik... a többiek nézik

A vendégek nagy része érdekes, látványos szabadtéri versenyként értékelte a látottakat. A hatvan, hetven év felettiekben fiatalkori emlékeket ébresztett ez a már-már feledésbe vesző, de régen a családok kenyerét, megélhetését biztosító munka.

A Törökszentmiklósról elszármazottak összejövetele a Helytörténeti Gyűjteményben

Darvasi László megnyitja Varga Rita kiállítását

*

Az eseményekben bővelkedő rendezvénysorozatban a sport is méltóképpen képviselve volt. Több sportág mutatta meg magát, és bizonyította, hogy van jelene, múltja, és minden bizonnyal lesz jövője is.

A sport percei

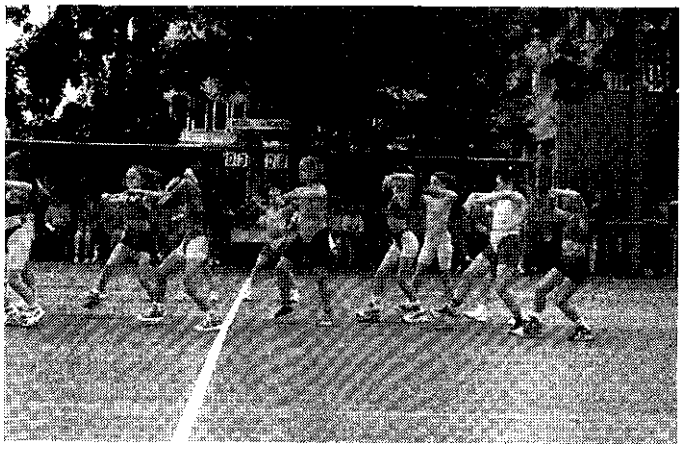

...és egy kis lazítás

A labdarúgók voltak a legfrissebbek. Már július 6-án indították a Miklós Kupát. Tar Ernő, Fejes Ferenc és Hajik István voltak a főszervezők. A tíz nevezett csapat (Dahlander, Joker, Szállítók, Zöld Sasok, Nosztalgia, Juventus, Törekvés, Reál, Polgár-Társak és a Ber-Next) július 6-10. között selejtező mérkőzéseken döntötte el, hogy melyik 4 csapat kerül a július 11-i döntőbe, ahol izgalmas, színvonalas és sportszerű mérkőzéseket játszottak.

Eredmények, a döntőbe jutásért:

Nosztalgia – Reál 3:0; Ber-Next – Dahlander 2:1

A döntőt így a két győztes, a dr. Szalóki Árpád vezette és többnyire szolnoki orvosokból álló Nosztalgia, valamint a törökszentmiklósi kisállatás „sztársaat", a Ber-Next játszotta. Csató Dani, Farkas Zoli, Kiss Jóska és társaik gondoskodtak arról, hogy a gyönyörű vándorserleg itthon maradjon.

Döntő: Ber-Next – Nosztalgia 4:0; a harmadik helyért: Reál – Dahlander 3:0.

A győztes csapat tagjai: Szabó Péter, Csató Dániel, Subicz Imre, Csanádi Zoltán, Farkas Zoltán, Csüllög László, Kiss József, Fehér Imre, Ollé Péter, Szécsi László, Antal József.

A döntő legjobb játékosa Farkas Zoltán, legjobb góllövője Kiss József, és legjobb kapusa Kardos József (Dahlander) lett, akik szép emlékérmet kaptak. Ugyancsak emlékérmet kapott Hajik István, aki mind az öt Szentmiklósi Napon közreműködő volt.

Délután a kézilabdások és a „táncművész" lányok vették birtokba a gimnázium udvarát. Először a lányok vívtak színvonalas mérkőzést. Eredmény: TSE – Erdőszöv 14:14.

A férfiaknál a TSE öregfiúk csapata 18:14-re visszavágott a Szállítók csapatának a téli teremtornán elszenvedett vereségért.

Szünetekben üde színfoltot adott Győrfi Dalma mozgásművészeti csoportjainak bemutatója, amikor a törökszentmiklósi lányok – kicsik és nagyok – kápráztatták el a nézőket.

Vasárnap délután a műsorszámok közé beágyazva folytatódott a sportprogram a sportpályán.

Sarkadi Imre ifjú birkózói – akik már országos versenyeken is megmutatták felkészültségüket – tartottak bemutatókat. Öröm volt látni a gyerekek jól végrehajtott fogásait és a mesterük atyai szeretettel adott útmutatásait.

A sport területén kiemelkedő esemény volt a magyar újságíró válogatott vendégszereplése. A több, volt NB I-es játékossal felvonuló újságírókat eseményekben gazdag mérkőzésen 8:2 arányban győzte le a Miklós Kupa mérkőzéssorozat játékosaiból összeállított válogatott csapat.

A győztes törökszentmiklósi csapatban pályára lépett labdarúgók: Babinszki Tibor, Dávid Gábor, Kozák Mihály, Kocsis Sándor, Fejes Ferenc, Kiss József, Farkas Zoltán, Csontos Lajos, Domány János, Sebestyén János, Porhanda János, Sülye Attila, Subicz Imre, Szebenyi Zoltán, Lengyel Rudolf, Csüllög László. A mérkőzést az Orbán Imre, Szegedi Mihály és Ari János játékvezető-hármas vezette, akiknek köszönet jár a közreműködésükért.

Összeállította: H., S., M. S.

Fotók: Árvai János

TÁBOROZUNK, TÁBOROZUNK...

I.

A nyár közepén járunk, de már sokan túl vannak a nyaraláson. A Kölcsey Általános Iskolában a szülők több lehetőség közül is választhattak, hol töltse gyermekük kellemesen a nyár egy részét, hiszen a nevelők 5 féle tábor szervezésére vállalkoztak.

„Unaloműző '98"

Rögtön az iskola befejezése után, június 15-től jún. 25-ig „Unaloműző" tábor indult Nagy Margit és Varga Mária vezetésével.

Ennek a tábornak kettős célja volt. Sok szülőnek okoz gondot, hol helyezze el gyermekét a hosszú vakáció egész idejére. Ez kínálkozott az egyik lehetséges megoldásnak. Másik cél, hogy az ide jelentkező gyerekek megtanulják, hogyan tölthetik el hasznosan, jól szórakozva szabadidejüket. A tábor olcsó volt, hiszen hetente 2200 Ft-ért a nebulók háromszor étkezhettek, találkozhattak a legkülönbözőbb anyagokkal a foglalkozások során, illetve egy egész napos kiránduláson is részt vehettek.

A tábor programja változatos volt, a nevelők rugalmasan alakították a gyermekek igényeit, kívánságait figyelembe véve. Délelőttönként megismerkedhettek a résztvevők a különböző régi mesterségekkel, kipróbálhatták ők is a régi technikákat. Nagy népszerűségnek örvendett az agyagozás vagy a batikolás, de változatos, érdekes ékszerek készültek a gyöngyfűzés alkalmával. Az origamihoz is szinte kivétel nélkül mindenki nagy lelkesedéssel fogott hozzá, sokan nekigyürköztek a legbonyolultabb hajtogatásoknak is, s az egész délelőtti kitartást siker koronázta. Nagy öröm volt, amikor felismerhetővé vált a rák vagy a szarvasbogár. Volt olyan délelőtt, mikor az iskolaudvar megtelt gyerekekkel, akik a saját készítésű sétáló papírsárkánnyal futkároztak, figyelve, hogy kié marad fenn legtovább.

A délutánok a vidámság, a sport, a versengések jegyében teltek. A tréfás vetélkedők mellett különböző sportversenyeken mérhették össze ügyességüket a gyerekek. Kosárlabda mérkőzést többször is kellett rendezni, csakúgy, mint ügyességi kerékpárversenyt.

Nagyon vidám hangulatban teltek a Gyomaendrődre és Tőserdőre szervezett egész napos kirándulások is. Gyomán érdeklődéssel figyelték a gyerekek a Kner Múzeum régi, szép kiadványait és gépeit, majd megcsodálhatták a legmodernebb technikát is a nyomdában. A nap további részét lubickolással töltötték a csodaszép környezetben lévő, tiszta strandon. Tőserdőn is volt alkalom fürdőzésre. Itt még nagy örömet okozott a szabadban, bográcsban való főzőcskézés is.

Remélhetőleg a tábor elérte célját, a gyerekek vidáman, jó hangulatban, szórakozva, de hasznosan töltötték a nyári szünetnek ezt a két hetét.

(V. M.)

Zelk Zoltán:

Vakáció

Hova menjünk,
milyen tájra?
hegyre talán
vagy pusztára?

Folyópartra
vagy erdőbe?
Faluszéli
zöld mezőre?

Lepkét fogjunk
vagy horgasszunk?
Vagy mégiscsak
hegyet másszunk?

Akár erdő,
akár folyó:
gyönyörű a
vakáció!

„Békaporonty" – tábor, Tiszapüspöki

Ötödik alkalommal lehettek a Kölcsey Ferenc Általános Iskola Ipolyi Arnold téren tanuló alsósai „békaporontyok".

Természetesen idén is nagy-nagy izgalommal készültünk a Tisza-parton eltöltendő egy hétre.

Táborunk *környezetvédelmi és ismeretbővítő szaktábor.* Eg´sz évben készültünk a természet megismerésével, megbecsülésével, sok-sok programmal. Fát ültettünk, cinegeetetőt készítettünk, a Zöld Szíves program 10 pontja szerint éltünk, elemet gyűjtöttünk. Folyamatosan megbeszéltük környezetismeret órákon az aktuális természetvédelmi és környezetvédelmi feladatokat.

Ilyen felkészülés után indultunk június 22-én a csodálatos Tisza-partra, hogy az iskola falait kitágítva folytassuk 25 természetbarát tanulóval ezt a programot.

Az Ördögszekér Oktatási Központ volt az otthonunk.

Már az első délutánon egy nagy felfedező sétát tettünk. A tankönyvekből ismert fákat, bokrokat, cserjéket, lágyszárú növényeket, vadvirágokat a közvetlen élőhelyükön figyeltük meg. Közben az erdő csendjére, friss levegőjére figyelve a védelmet, a segítséget is megbeszéltük. Hogy meg ne zavarjuk, meglestük a pici bogarakat, szárnyas és emlős állatokat. Próbáltuk a madárfütty üzenetét is megfejteni.

Másnap igazi szakmai program volt. A kiszáradó mocsárból több száz pici ebihalat mentettünk ki. Vízmintát vettünk, amit megvizsgáltunk. A talaj, a víz, a levegő, az ´l"l´nye' ' "´cs"nha´´s´´ beszéltük meg. Este a helyszínen készült videofelvételek segítségével még alaposabban megbeszéltük a látottakat. A következő napon állatok lábnyomait öntöttük ki gipsszel. Segítettünk a madárbefogásban, láttuk a madárgyűrűzést is. Nagyon érdekes volt.

Készítettünk nádsípot, sárkányt eregettünk, sőt csónakáztunk a Kerek tavon. Vass Áron bácsival korongoztunk, saját kézzel, agyagból készített ajándékkal kedveskedtünk a szülőknek.

A legnagyobb élmény a buszos kirándulás volt.

Kirándulásra készülnek a táborlakók

Elutaztunk és megnéztük a Hortobágyi Nemzeti Parkot. Végig kocsikáztunk a pusztaságon, és megelevenedett, amit eddig képeslapon láttunk. A csikósok, a gyönyörű lovak, a szürke marha, a gémeskút. A Puszta Múzeum is nagy élmény volt.

Az egy hét bővelkedett igazi tábori programokban is. Volt bátorságpróba, számháború, sport- és ügyességi verseny. A rövidnek tűnő táborozást egy felejthetetlen hangulatú, tábortűz mellett tartott karnevál és diszkó zárta.

Vidám, balesetmentes, szakmailag is eredményes volt a tábor.

A gazdag program költségeit pályázatokon nyert pénzzel tudtuk biztosítani.

Ezúton is köszönjük a „Zöld utat a tudásnak" Alapítvány, az Önkormányzat és a Természetvédelmi Minisztérium anyagi támogatását.

Köszönjük a szülők bizalmát, hogy az apróbb „porontyokat" is ránk merték bízni, a finom pogácsát és édességet, amivel kedveskedtek a gyerekeknek.

A tábori ajándék, a kis plüss maci is emlékeztet minden természetbarát nyaralót: De jó is volt Tiszapüspökiben, a „Békaporonty" táborban!

Török Andrásné és Kis Zoltánné
táborvezetők

Bakancsos tábor

29 gyerek csodálatos hetet tölthetett Bükkszentkereszten. Az alföldi gyerekeket elkápráztatta a gyönyörű hegyvidék, amit a táborozás ideje alatt igyekeztek felfedezni. Szerették volna megismerni a környék nevezetes helyeit, az erdők-völgyek érdekes növényeit, állatait, ezért a hét minden napján kirándultak, túráztak, vizsgálódtak.

Már a megérkezés estéjén elindultak, hogy megismerjék a tábor környékét és a falut. Másnap – hogy hűek legyenek a tábor nevéhez – hosszabb gyalogtúrára indultak Lillafüredre. A turista út erdőn vezetett keresztül, így a hőség ellenére is kellemes, árnyékos helyen gyalogoltak. A hosszú, fárasztó túráért kárpótoltak mindenkit az István barlang meseszép cseppkövei, az Anna barlang mészkőcsipkéi és a hűsítő pancsikolás a Szinva patakban.

Bár az időjárás nem kedvezett mindig a táborozóknak, volt lehetőség egy nap arra is, hogy eljussanak a miskolctapolcai barlangfürdőbe, ahol különleges élményt jelentett a strandolás.

A tábor közelében lévő magaslatra meredek út vezetett, amit sokan csak négykézláb tudtak megtenni, de megérte az erőfeszítést, mert fentről csodás panoráma tárult a „hegymászók" elé.

Sajnos, a tervezett számháborút és a tábortüzet elmosta az eső, de Diósgyőrben a várat – esernyőkkel, esőkabátokkal felvértezve ugyan – a rossz idő ellenére is megnézték.

A tábor kis „bakancsosai" fáradhatatlannak bizonyultak. A mindennapos hosszú, hepe-hupa föl, hegyről le vezető gyalogtúrák után, és a vízhólyagok ellenére még volt erejük, kedvük részt venni a vacsora utáni tánc- vagy hulahopp karika versenyeken. Volt lehetőség focizásra is, a fiúk nagy örömére.

A június 27-től július 3-ig tartó nagyszerű nyaralásból megerősödve, edzettebben, vidám hangulatban tért haza mindenki.

A gazdag programot Körmöndiné Giricz Irma, Gulbert Katalin, Nagy Margit és Varga Mária nevelők szervezték.

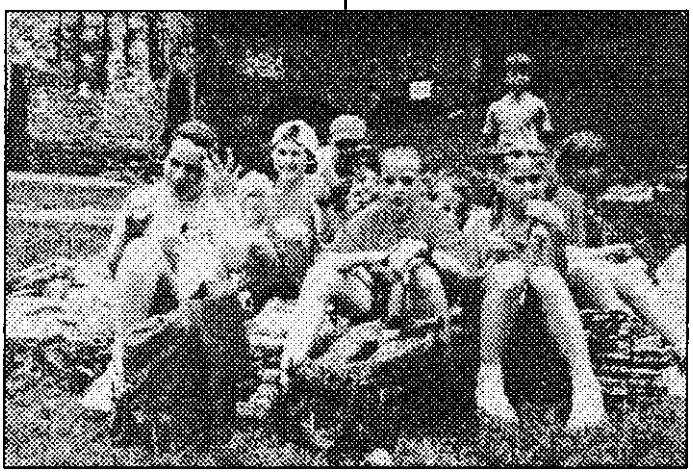

Pihenő Ómassán, az őskohónál

(V. M.)

„Balatonnál sej-haj de jó..."

A táborokba, bármennyire is szeretnénk, sok gyerek sohasem juthat el, rossz anyagi körülményeik miatt. Borosné Eszes Éva tanítónő ezeknek a gyerekeknek szeretett volna örömet szerezni, amikor megszervezte a táborozásukat Káptalanfüredre. Mivel önkormányzati támogatást kapott, a 20 táborba vágyó gyerekből 14 fél áron utazhatott a Balatonhoz. Sajnos, voltak olyanok, akiknek még ez az összeg is gondot okozott, így lemaradtak a nyaralásról.

A két nevelő – Borosné Eszes Éva és Szávó Viktória – gazdag programot biztosított a gyerekeknek. Túráztak Balatonalmádiba és Káptalanfüreden a Szabadság-kilátóhoz. Sokan most utaztak először hajón, és most látták a Tihanyi apátságot is. Szerencsére az idő kedvezett a strandolásnak, így vége-hossza nem volt a balatoni lubickolásnak, vízibiciklizésnek. A délutáni sportversenyek színesítették a tábori életet.

Az utolsó nap estéjén tábortűz mellett búcsúztak a Balatontól, a tábortól, a tábori élettől, remélve, hogy hamarosan újra lehetőségük lesz részt venni ilyen élményekben gazdag nyaraláson

(V. M.)

Egy sikeres hagyományról

A Városi Könyvtár már hagyományosan szervez olvasótábort a tanévzárást követően. Minden évben egy-egy aktuális témát dolgoznak fel. Az idén az 1848/49-es forradalommal és szabadsággharccal foglalkoztak.

Megismerkedtek a főbb országos és helyi eseményekkel, emlékhelyekkel, dokumentumokkal, és összegyűjtötték az életkori sajátosságaiknak megfelelő irodalmat. A mondákhoz illusztrációkat is készítettek. A Kossuth-szobornál virágot helyeztek el, a Helytörténeti Gyűjteményben pedig tárgyi emlékeket kerestek.

Kirándultak Budapestre is, ahol az ismert '48-as helyszíneket keresték fel.

Nemcsak komoly, hanem játékos oldala is volt a tábornak. Kedvük szerint játszhattak a babaházban vagy a társas- és számítógépes játékokkal. Az olvasás egy nap sem maradhatott ki, és folyamatosan készültek a záró rendezvényre is.

Két kirándulás fért bele a programba. A korábban említett budapesti látogatásokat állatkerti séta követte, másik útjuk pedig Berekfürdőre vezetett, ahol fürdés és sok-sok játék tette emlékezetessé a napot. A résztvevő gyermekek nagy részének kizárólag e két út jelentette a kikapcsolódást, az utazást egész nyárra!

A záróünnepély mindig sikeres szokott lenni! Nagyszámú vendégsereg előtt dramatizálták a gyerekek a mondókákat, saját készítésű jelmezeikben. Utána vendéglátás következett.

A vidám hangulatú, értékes ismereteket adó tábor vezetői Szabó Ferencné és Szecsei Istvánné gyermekkönyvtárosok voltak. Mellettük áldozatos szülők, segítőkész önkéntesek és támogatók közös érdeme, hogy az idén is létrejöhetett ez a hasznos és élménydús rendezvény.

(Hajnal Jné)

Bencze József: Vetőbúza éneke

Ez a jó föld –
ide vessetek,
langyos esők, majd
ide essetek,
szelek, majd itt szeressetek,
sugarak barnára fessetek,
kaszák, ropogva szeljetek,
szekerek, zsákok vigyetek,
malomkerékbe vessetek,
pékek, kenyérré gyúrjatok,
eső, föld, napfény: itt vagyok!

Gyurkovics Tibor: Az új kenyér köszöntése

Búza, búza, búza,
búza koszorúja,
fonjuk a hajunkba,
véget ért a munka!

Szántsatok és vessetek,
arassatok emberek,
süssetek friss kenyeret,
most már ünnepeljetek!

Zúg a határ,
forog a nyár,
pereg a mag,
görög a nap.

Legényeknek vállára
süt a nap,
a leányok garmadába
gyűjtik a kalászokat!

Gyűljetek egybe,
fényes keresztekbe,
búza, búza, búzaszár,
növekszik a súlya már!

Kedves apáink,
drága anyáink
köszönt titeket
Péter és Bálint.

Jóreményt adó,
magokat osztó,
nehéz munkátok
búzára bontó,
verejték ontó, gyönyörűséget
árasztó, áldott,
töret[illegible]let!

Emlékezzünk a fényes kaszákra,
a hajolásra, takarodásra,
gyűrűs kalácsra, gőzös ebédre,
nagy munka múltán fehér kenyérre!

Búza, búza, búzaszál,
nincsen, ami talpon áll,
levágta már az apám,
bekötötte az anyám,
kicsépelte a bátyám,
megőrölte nővérem,
mi meg majd lakodalomkor
nevetünk a vőfélyen!

AUGUSZTUS 19-i program:

18,50	**Táncsics ltp. parkolója** WING CHUN KUNG-FU Harcművészeti Egyesület bemutatója
19,10	**DALMA** Fitness, Aerobic, Disco Táncklub bemutatója
19,45	**TNT Együttes műsora**
20,55	**Szegő János polgármester köszöntője**
21,00	**TŰZIJÁTÉK**
21,15	**UTCABÁL** Közreműködik: Balogh Károly és zenekara
21,15- 01,00	**Művelődési Központ udvarán** ORIGÓ BULI

AUGUSZTUS 20-i program

17,00 óra: Ünnepi megemlékezés a Római Katolikus Főtemplomban
I. rész:
Szegő János polgármester ünnepi köszöntője
Ünnepi megemlékezést tart: István József országgyűlési képviselő
A műsorban közreműködik: Vitai András színész
II. rész:
A Szolnoki Szimfonikus Zenekar és a Jászberényi kórus ünnepi hangversenye. Vezényel: Bali József és Baki Katalin.
III. rész:
Az új kenyér szentelése dr. Laczkó Béla prépost, plébános közreműködésével.
A KALÁCSFONÓ VERSENY eredményhirdetése

FELHÍVÁS

Az állami ünnep, Szent István király
és az új kenyér tiszteletére
Törökszentmiklós Város Önkormányzata
és a Törökszentmiklósi Művelődési Központ
KALÁCSFONÓ – FONOTT KALÁCS KÉSZÍTŐ
versenyt hirdet a Jász-Nagykun-Szolnok megyében működő
sütőipari üzemek, pékségek és egyének, háziasszonyok részére.
A versenyanyagok bemutatója 1998. augusztus 20-án 10,00 órától a Római Katolikus Főtemplomban lesz, ahol az értékelés közönségszavazással történik.
Külön értékelésre kerülnek a Szent István király eszmeiségét kifejező alkotások.
Díjazás: kategóriánként 3-3 nívódíj, diploma, különdíjak.
Nevezési határidő: 1998. augusztus 15.
Nevezési díj: számla ellenében benevezett darabonként 200 Ft,
amelyért 1 db fotót biztosítunk a versenymunkáról.
Részletes felvilágosítás kérhető a Városi Művelődési Központban

Kodak Express

fényképész üzlet
FOTO ÁRVAI
Kossuth L. út 155
Tel.: 390-162

Filmek, albumok, képkeretek nagy választékban,
automata fényképezőgépek már 2.990 Ft-tól.

24 kockás színes film kidolgozását lehetőségeink szerint 1 órán belül teljesítjük.
Igény szerint ajándékfilm vagy dupla sorozat!

BUCZKÓ BÉLA

(1908-1998)

Szegényebbek lettünk egy mindig vidám, örökifjú „nagyapó"-val! Nem sétál többé szeretett városa jól ismert útjain, nem áll meg már, hogy pár kedves szót válthassunk vele. Bár végleg elment, emléke köztünk marad.

B a cs Törö szentm son született. Az egri Érseki Tanítóképzőben szerzett kántortanítói oklevelet. Pályája kezdete egybeesett a nagy gazdasági válsággal, amikor külön fogalommá vált az „állástalan diplomás" kifejezés. Ő azonban mindig talált magának elfoglaltságot. Helyettesíteni járt Kiskunhalasra, Újszászra, magántanítóságot vállalt, könyvelt a Hangya Szövetkezetnél...

1938-ban végre megkapta állandó kinevezését az újbalai tanyai iskolába. Most már családot alapíthatott, de egy tragikus esemény: kétéves kisfiuk halála után eltávozott Újbaláról. Nem ment messzire, csak a mezőtúri Kossuth úti Általános Is o a, a o e nyerte az gazgat st. -t -g, nyugdíjba vonulásáig tanított ugyanott. Pedig volt közben világháború, államosítás, forradalom és még ki tudná összeszámolni, mi minden, a huszonnyolc év alatt! Mezőtúr egynegyedét tanította, de nemcsak a kötelező tananyagra! Mint közszeretetben álló biológiatanártól, el is várták tőle, hogy a helyi méhész- és postagalambtenyésztő egyesület tagjaként is tevékenykedjen.

Nyugdíjazása után hazaköltözött szülővárosába. Megtalálta régi barátait, de az iskolától még közel másfél évtizedig nem tudott elszakadni. Munkakönyvében ott sorakoznak az évente megújított munkaszerződések: Hunyadi úti, Petőfi úti, Rózsa Ferenc téri iskola. Mindháromban otthagyott valamit saját magából is. Ezek az évek sok derűvel, optimizmussal teltek, hiszen azt csinálhatta, amit szeretett: taníthatott, nevelhetett! Mi, kollégák, csodáltuk türelmét, bölcsességét, kedvesen élcelődő humorát, hallhattuk beszámolóit hosszú életútjáról. Tapasztalhattuk, hogy szent értékként tisztelte a munkát, a fegyelmet, a becsületességet és az emberi méltóságot. Elégedett, boldog embernek érezte magát. A „sors" kegyes volt hozzá: élete végéig feleségével élhetett, aki mindig nyugodt, biztos hátteret jelentett számára. 1985 után pihenéssel teltek napjai. Mindig nagyon várta haza távol élő, családos fiait és három unokáját. Szívesen hallgatta a rádió zenei műsorait és gazdag kazettagyűjteményét. Emellett aktív sétája egy napon sem maradt el. Mindennél többet jelentett neki ilyenkor a régi ismerősök érdeklődése és szeretetteljes kézszorítása.

Hosszú és teljes élete volt, amelyben a szigor és az emberség egyszerre volt jelen. Most, 90 évesen elment egy másik világba! Emlékét őrzik családján kívül munkatársai, ismerősei és sok-sok tanítványa.

Nyugodjon békében!

(B., R., H.)

BÚCSÚZUNK!

Május 26., szirénázó mentőautó. Döbbenet, találgatás, megáll ott, ahol gondoltuk. Hosszú idő után elindul. Reménykedünk, de hiába. Május 28-án kaptuk a szomorú hírt, hogy min en ut a n n e v g eg e ment. Itt hagyott mindent és mindenkit.

Karakas Sándorné Zorkóczy Julianna iskolánk dolgozója volt 1952-től. Több évtizeden keresztül nevelte, oktatta tanítványait nagy-nagy szeretettel. Nagy szíve volt. Imádta a gyerekeket, szüleiket és munkatársait. Hitbéli szeretettel igyekezett tenni mindenkiért. Hivatása iránti elkötelezettségét több kitüntetése is igazolja.

1982-ben visszavonult az aktív pedagógiai munkától. Nyugdíjas évei komoly megpróbáltatás elé állították. Elvesztette szeretett férjét, Sanyi bácsit, majd édesanyját. A gyermekei és unokái iránti mérhetetlen szeretete, testvére áldozatkész segítsége átsegítette ezeken a szörnyű napokon.

Az egyre romló egészségi állapota ellenére erős akarattal küzdött az életért. Tíz éven át türelemmel viselt betegsége után végleg magához szólította az Ő Istene. 1998. augusztus 20-án lett volna 71 éves.

Búcsúzunk Tőle, akik ismertük és szerettük. Emlékét megőrizzük. Nyugodj békében, drága Jutka néni!

A Református Iskola nevelőtestülete

TEMETKEZÉS

KEDVEZMÉNY NÉLKÜL IS A LEGOLCSÓBBAN

A szomorú hírről ha értesül, forduljon hozzánk bizalommal, és mi részvéttel és tisztelettel segítünk.

Díjtalan kórházi ügyintézés, anyakönyvvezetés.
A hűtés csak nálunk díjtalan!

PÓSTA BT ÜZLETEI:

Kossuth L. út 184. Tel.:394-115
Kossuth L. út 283. Tel.: 391-586
Erdős I. út 1. Tel.: 06-60/485-019
Régi református temető Tel.: 06-60/385-374

Szolgáltatásunk folyamatos: 0-24 óráig

Újszerű kocsinkkal az ország egész területén vállalunk szállítást, ügyintézést.
Telefonon is megrendelhető koszorú, sírcsokor díjtalan kiszállítással!

HALOTTAINK

(JÚNIUS 17-JÚLIUS 23-IG)

Batta András Pálné Kiss Zsuzsanna (49), Szilágyi Mihály (73), Gál Kálmánné Duli Rozália (79), Nagy Istvánné Szöllősi Anna (66), Lovas Károlyné Nagy Erzsébet (62), Sípos Jusztina (77), Galsi Pálné Mikházi Ilona (69), Karancsi Imre (90), Markóth Bálintné Csajbók Mária (85), özv. Szász Mátyásné Majzik Irén (86), Benedek István (57), özv. Barócsi Mihályné Nagy Erzsébet (94), id. Bohács István (72), özv. Hevesi Nagy Imréné Nagy Margit (81), özv. Jakab Jánosné Bálint Franciska (98), Németh András (50), Kiss Sándor (54), özv. Bajusz Gyuláné Móra Anna (71), Hegedűs András (64), özv. Pintér Antalné Marsi Mária (85), özv. Bocskár Ferencné Zwickl Elvira (74), özv. Hajik Kálmánné Pozderka Anna (67), özv. B. Tóth Mártonné Tóta Erzsébet (84), Tolmár József (62), Pásztor József (48), Wágner Ferencné Murányi Katalin (81), Dékány István (46), özv. Mező Andrásné Farkas Margit (83), Tóth Lajos (70), László Lajos (74), Németh Béla (63), Wolcsánszky Sándor (78), Németh Balázs (60), Péter István (T.püspöki, 78), Boda Imre Sándor (Óbala, 59), Fekete Endréné Kenyeres Margit (79).

Nyugodjanak békében!

GYEREKSAROK

A kutya meg a nyúl

Valamikor, réges-régen, a világnak kezdetén minden állat békességben éldegélt a földtekén. Ki volt akkor nagyobb úr, mint a kutya meg a nyúl! Erdőn-mezőn együtt jártak, együtt ettek, együtt háltak. Megosztották, amit fogtak, szóval, összebarátkoztak. Amikor a tél beállott, és a földre sok hó szállott, azt mondja a kutya úr:

– Rakjunk tüzet, nyuszi úr! Rakjunk tüzet, aki lelke, ne reszkessünk a hidegbe'!

Nosza, hamar gallyat szedtek, tüzet raktak, melegedtek, melengették bundájukat, általfázott irhájukat. Hej, de jó a meleg télen, a havas, zord erdőszélen!

Azt mondja a vidám nyúl:

– Játsszunk most már, kutya úr!

Hogyan, hogysem, mi történik, az állatok úgy mesélik: ahogy ottan ugrándoztak, nevetgéltek, bolondoztak, meglökte a kutyát a nyúl, s tűzbe ugrott a kutya úr.

– Aúú!! – üvölt a kutya – Mit csináltál, te buta?

S hogy így reávakkantott, a farkába kaffantott. A nyúl uccu, vesd el magad, farka nélkül tovaszaladt. Nem kergeti a kutya, leégett a papucsa!

Azóta csepp a nyúl farka, s meztelen a kutya talpa, s azóta van, hogy a nyúl mindig bújik és lapul, mert a kutya ha teheti, mindig-mindig megkergeti.

(S)

Diákok mondták...

Első István királyunkat 1000-ben felkenték a trónra...

✿

Napóleon bukása úgy kezdődött, hogy leesett a Waterlóról, és végül Szent Ilonán kötött ki.

✿

Petőfi Sándor apja Petrovics Emil volt.

✿

Ké-d---f-l-l-k bi-ló-iából:
– Mi ez?
– Kék szilva.
– Akkor miért piros?
– Mert még zöld.

✿

Miért csíkos a zebra?
Mert léckerítés mögött napozott.

✿

Miért olyan hosszú a zsiráf nyaka?
Hogy elérje a fejét.

✿

És egy „zenei" kérdés:
Mel_ik a le_híresebb (és le_na_ obb) cselló?
A trójai faló (csel-ló).

SZÁMEGÉRKE

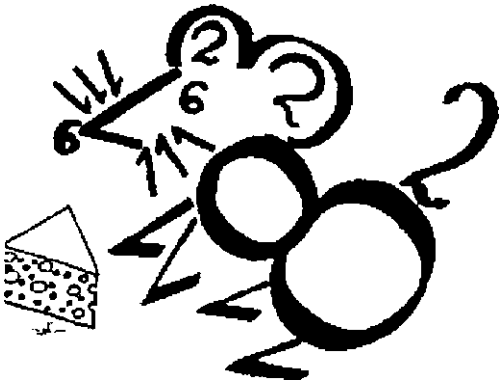

Számegérke azt hallotta a barátaitól, hogy az éléskamrában sok-sok sajt található. Mivel az egerek köztudottan nagyon szeretik a sajtot, számegérke felkereste a kamrát, és azonnal hozzálátott a leglyukasabb sajthoz.

Hány lyuk lehetett a finomságon? Megtudhatod, ha a számokat, amelyekből az egérke áll, összeadod! Mi lett az eredmény?

FELOSZTÓSDI

Fel tudod-e osztani a négyzetet négy egyforma alakú és nagyságú részre úgy, hogy minden részbe egy óra, egy dob, egy fagyi és egy lámpás kerüljön? Akkor rajta!

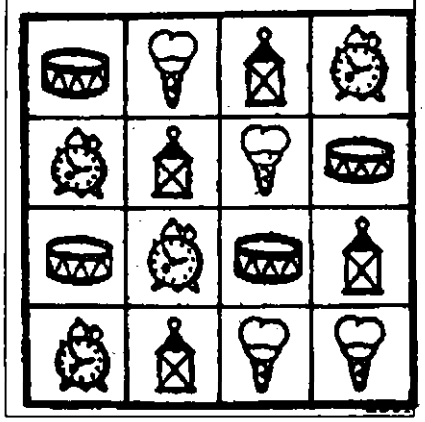

Betűrejtvény

Próbáld meg kitalálni, hogy milyen szavakat rejtenek a betűk!

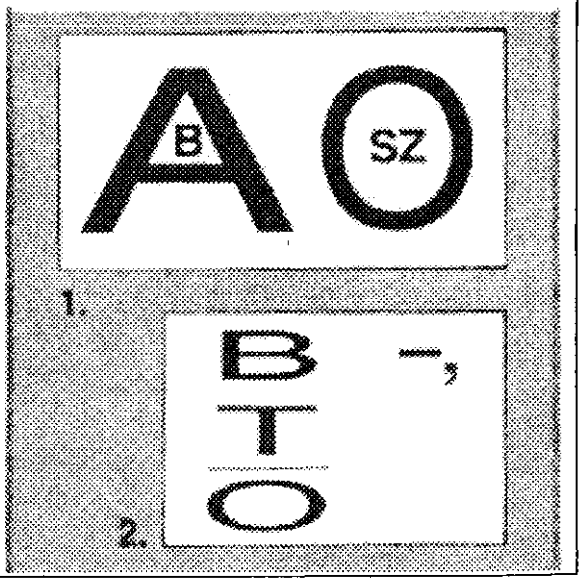

§ § § § A MUNKAJOGNAK ASZTALÁNÁL § § § §

Tájékoztatók, gyakorlati útmutatások a munkajog világából

III. rész

Az előző két részben arról szóltam, hogy a jelenlegi nyugdíjrendszer reformja elkerülhetetlenné vált, és 1998. 01. 01-től egy hárompilléres (ún. vegyes finanszírozású) nyugdíjrendszer lépett életbe. Az első két „pillér" – a megreformált társadalombiztosítás és a magánnyugdíjpénztár(ak) – bemutatása is megtörtént.

A 3. pillért ebben a rendszerben az önkéntes nyugdíjpénztárak jelentik. Mi is ez az önkéntes nyugdíjpénztár? Jogi személy, a pénztártagok önkéntesen csatlakozhatnak hozzá (min. 15 természetes személy alapíthatja). Nonprofit elven működik, a pénztártagok irányítása alatt áll, és tagjai számára kiegészítő szolgáltatásokat nyújt. Működését szigorú törvények és rendeletek szabályozzák, tevékenységét a Pénztárfelügyelet folyamatosan ellenőrzi. Lehet nyílt – a tagsági kör nem korlátozott –, és zárt, ez esetben a tagsági kör valamely szempont alapján meghatározott. Ez nem lehet vallási, faji, etnikai, politikai meggyőződés, kor vagy nem szerinti megkülönböztetés.

Az önkéntes nyugdíjpénztár tagja lehet minden magyar állampolgár – vagy nem magyar állampolgár, de hazánkban telepedett le, ill. munkavállalási engedéllyel rendelkezik –, aki elmúlt 16 éves, az alapszabályban foglaltakat elfogadja, a tagdíjat megfizeti. A befizetés egyéni számlára történik, mind a munkavállaló, mind a munkáltató befizetése. Ezeken felül ide kerül még a pénztárnak juttatott támogatás tagot megillető része, továbbá a befektetések elszámolt hozama is. Ezen összegek együttesen fogják a tagnak nyújtandó szolgáltatásokat fedezni. Ebben az esetben is tehát a finanszírozás módja tőkefedezeti. A finanszírozó, befizető mind a pénztártag, mind a munkáltató lehet. A pénztárválasztás olyannyira szabad, hogy egy személy akár több önkéntes nyugdíjpénztárnak is tagja lehet. A belépés és a tagdíjfizetés tehát önkéntes – akár szüneteltethető is –, az átlépés lehetősége szabad, a kilépés is biztosított bizonyos várakozási idő után. Ez a forma viszont csak az egyén részéről történő többletfizetéssel működik, ami min. 2000 Ft.

Jelentősnek mondható adókedvezmény van ebben az esetben: a befizetés 50 %-a egy meghatározott limitig. A törvény értelmében a munkáltató abban dönthet, hogy bevezeti-e az önkéntes nyugdíjpénztári rendszert a cégnél, vagy nem. Ha bevezeti, akkor viszont köteles a munkáltatói hozzájárulást az összes dolgozójának felajánlani, mégpedig pénztártól, pénztártípustól függetlenül, egyenlő feltételek szerint. (Hozzá kell tennem, itt azért megenged egy-két pozitív megkülönböztetést a jogszabály.) A dolgozó pedig abban dönthet szabadon, hogy kíván-e élni ezzel a lehetőséggel, vagy nem. A munkáltatónak azt javasolom, hogy a lemondást mindenkitől, mindig írásban kérje, a várható későbbi munkaügyi perekre tekintettel. Én nagyon lényeges dolognak tartom azt, hogy a munkáltatónak van lehetősége plusz támogatás nyújtására is ebben a formában, mert (TB) járulékmentesen fizethet be a dolgozók javára, havi 20.000 Ft-ig. A munkáltató ezen hozzájáruláson túl támogatással – adománnyal – is segítheti a nyugdíjpénztárt, ami közérdekű kötelezettségvállalásnak minősül.

Ez az önkéntes nyugdíjpénztári forma tehát halasztott fogyasztást tesz lehetővé, ami csak időbeni és nem személyek közötti. A szolgáltatást az önkéntes nyugdíjbiztosító pénztár nyújtja, amely szolgáltatás lehet életjáradék + járadék + egy összegű kifizetés. A jogosultság a nyugdíjkorhatár elérésekor beáll, viszont már 10 év után is egyösszegű kifizetés lehetséges. Bármennyire is meglepő, de ez a forma már 1995-től működik, és némi tapasztalatot már lehetett szerezni ezen a területen.

A teljesség kedvéért meg kell említeni, hogy a nyugdíjrendszernél létezik még két másik pillér is, bár eddig csak háromról beszéltem. A 0. pillérhez a szociális segélyezés/ellátás rendszerét szokták sorolni, míg a 4. pillérhez az üzleti biztosítókkal megkötött önkéntes élet- és nyugdíjbiztosítást.

Hogyan válasszunk nyugdíjpénztárt? Erre a kérdésre válaszomban azt mondtam el, hogy én mit vettem figyelembe a választásnál.

Mivel ez egy hosszú távú megtakarítási forma, elsődleges szempontom az volt, hogy a lekötött pénzt olyan helyen tartsam, ahol az – vélhetően – a lehető legnagyobb biztonságban van. Ez azért különösen fontos, mert ez a kapcsolat az aktív életszakaszomon túlra mutat, amikor már nem tudok kereső tevékenységet folytatni. Ezért lényeges az alapító háttérintézmény, amelyik legyen profi a befektetések piacán, nagy múltú bank, komoly biztosító, szakosodott tanácsadó cég, stb. Fontos volt számomra a taglétszám is, amely jó, ha dinamikusan növekszik. Érdekelt a referencia, beléptek-e nagyobb cégek ide? Érdekelt a kezelt vagyon nagysága: minél nagyobb, annál jobb kondícióval tud befektetni. Hány % a fedezeti alap, minél jobban közelítse meg a 100 %-ot.

Fontos volt számomra az is, hogy ki a pénztár működtetője, ki végzi a számlavezetést, vagyonkezelést, letétkezelést? Érdekesek továbbá: a befizetett tagdíj megosztása az alapok között – mennyit használ el saját működtetésére –, be/ki/átlépési díjak összege, szolgáltatási formák-lehetőségek, díjnagyság utáni kedvezmény, a befektetések hozama, az önkéntesnél a szüneteltetés, a tagdíj nemfizetésének következményei, tagi kölcsön felvétele, stb.

Még egy döntő – bár szubjektív – szempontom is volt a választásnál, mégpedig az, hogy az eddigi, más jellegű szolgáltatások során milyen tapasztalatot szereztem a pénzintézettel/biztosítóval? Észrevettek-e, ha bementem, mint ügyfél (pl. ebédidő előtt 5 perccel), vagy hátat fordítva beszélgettek, esetleg a biztonsági őrrel küldettek ki. Mennyire tekintettek partnernek, mennyire szolgáltak ki, mennyire voltam fontos? Kulturált, intelligens, értelmesen érvelő, felkészült munkatársakkal gyors, rugalmas volt-e az ügyintézés, vagy nem? Nagyon fontos volt számomra az is, hogy ki az a személy, aki velem tartja a kapcsolatot, elfogadom-e őt, hisz „rábízom a pénzem"? Én ezek alapján döntöttem el, hogy kihez van bizalmam, kihez „viszem oda a pénzem" az elkövetkezendő – reménybeni – húsz évemben!

dr. Vincze Imre
Munkaügyi Közvetítői és Döntőbírói Szolgálat tagja
munkajogi szakértő

LEGYÜNK FITTEK, EGÉSZSÉGESEK!

(Molnárné Pesti Tünde rovata)

Előző számunkban új rovatot indítottunk azok számára, akik szeretnének egészségesebben élni, eddigi életmódjukon változtatni. Az általános tudnivalók után minden számunkban közlünk alakformáló és testsúlycsökkentő gyakorlatokat, és a fogyni kívánóknak egészséges, könnyű ételek receptjét.

Formáld a tested!

Hiszed vagy nem, ettől kerek lesz a popsi!

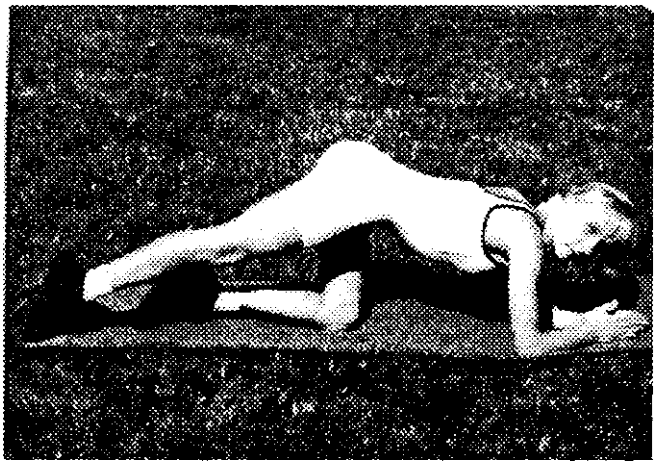

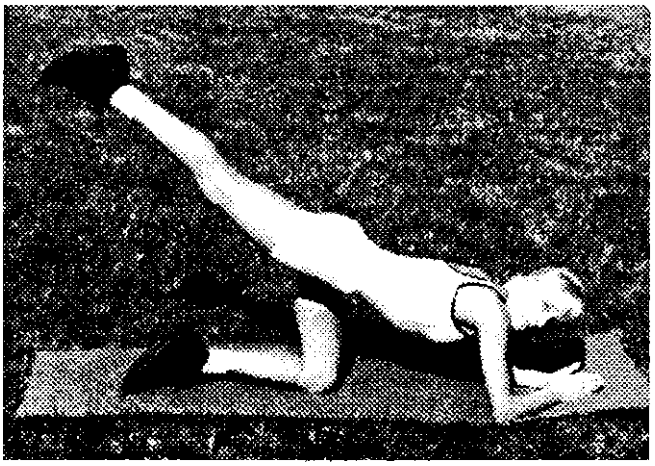

Gyakorlat:

Ereszkedjünk térdelőtámaszba. Nyújtott lábemelés lassan fel, majd vissza kiinduló helyzetbe. Kezdőknek 16, középhaladóknak 32, haladóknak 48, edzésben lévőknek 64 ismétlést javaslok. Aranyszabály: nem a mennyiség, hanem a minőség számít!

Csökkentsd a súlyod!

A reggel, ébredés után végzett testmozgásnak van a legnagyobb zsírégető hatása. Próbáld ki, majd meglátod!

Rövid bemelegítő séta után növeld a tempót gyors gyaloglásra, majd kocogj 20 percet. A gyakorlatot gyaloglással, sétával és néhány légzőgyakorlattal fejezzük be! Frissítő zuhanyozás után elfogyaszthatjuk jól megérdemelt reggelinket.

Fitness szendvics

(reggelire, tízóraira)

Hozzávalók:

1 szelet barna kenyér, 1-2 szelet pulykamellsonka, zöldség, paprika, paradicsom.

A kenyérre izlésesen halmozzuk fel a sonkát és a zöldségféléket, majd fogyasszuk jó étvággyal!

Molett hölgy a cukrászdában:
– Tessék mondani, melyik az a sütemény, amelyiknek legkisebb a kalóriatartalma?
– Ez itt – bök rá az egyikre az elárusító.
– Akkor ebből kérek egy tucatot!

Aki mozogni vágyik, látogassa az aerobic edzéseket a Kölcsey Ferenc Általános Iskolában hétfőtől péntekig, 18,30-tól 19,30-ig. Itt mindenki kaphat tanácsokat, segítséget a helyes életmód kialakításához és a testsúlycsökkentéshez.

SPORT

ORSZÁGOS BAJNOKSÁGON A TSE ATLÉTÁI

Július 3-4-én, péntek-szombaton került megrendezésre a serdülő „B" (13-14-15 éves) atléták országos összetett bajnoksága, ahol a 13-14 évesek négypróbában, a 15 évesek hatpróbában versenyeztek. A helyszín az Európa Bajnokságra újonnan átépített KSI-pálya volt.

Az időjárás nem fogadta kegyeibe az „atlétapalántákat", ugyanis első napon esőben, másnap hideg, szeles időben versenyeztek.

A TSE atlétái 15 fővel vettek részt a korosztályos magyar bajnokságon, mégpedig 13 éves fiú és leány négypróba, valamint leány hatpróba csapatokkal. Már hagyományosnak mondható a sikeres szereplés, melyből ebben az évben sem hiányzott a dobogós helyezés, és 5 fő aranyjelvényes minősítést ért el.

1983-as szül. leány hatpróba csapat: 10964 p. II. h.

Polgár Nóra		4027 p. aranyj.
Göblyös Márta		3747 p.
Csikós Anita		3190 p.

Polgár Nóra hatpróba egyéni összetett 4027 p. IV.h.

1985-ös szül. leány négypróba csapat: 8842 p. IV. h.

Oláh Csilla	„A" vált.	2693 p. aranyj.
Zsigmond Mariann	„B" vált.	2264 p. aranyj.
Jahutka Lívia	„B" vált.	2213 p. aranyj.
Babella Vivien	„C" vált.	1672 p.

Oláh Csilla négypróba egyéni összetett: 2693 p. IV.h.

1985-ös szül. fiú négypróba csapat: 3691 p. V. h.

Szőke Donát	„A" vált.	1117 p.
Zakar József	„B" vált.	1205 p. aranyj.
Sáringer Tibor	„B" vált.	1191 p.
Kovács Norbert	„C" vált.	339 p.

A csapatokat felkészítette: Bertán István.

B. I.

Kispályás labdarúgás

Őszi-tavaszi fordulókkal játszották le a városi kispályás labdarúgó bajnokságot.

A bajnokság kiírásakor a rendezők meg-ogalmaz' c'l' i'üzés' e': „' ' ispályás labdarúgásra mindazon labdarúgást szerető sportemberek jelentkezését várjuk, akik a mozgás, a játék örömeért vállalják a rendszeres versenyzést, a sportszerű viselkedést".

Mindezen elvárásoknak a bajnokság folyamán mindvégig megfelelt az Öntöde, az Öregfiúk, a Polgártársak és a Szállítók csapata. A Reál és a Ber-Next a tavasz folyamán néhány mérkőzésre nem állt ki. Ez a sajnálatos tény magyarázza a két jó képességű csapat mérsékelt szereplését.

Az első helyért végig szoros küzdelmet ívo" a R fe en ia é- -- O- fiúk -- t. A Referencia a hajrában bizonyította, hogy a jó játék mellett fegyelmezetten is tud küzdeni. Végül jobb gólkülönbségével került az Öregfiúk elé és örülhettek az aranyéremnek. Az igen jó játékerőt képviselő Ber-Next lett a harmadik.

A győztes csapat tagjai: Suki Ferenc, Ramos Ernő, Nagy László, Suki Zoltán, Ramos Béla, Lengyel Rudolf, Lengyel József, Ramos Sándor, Vékás Béla, Rupa János, Ferencik István.

Végeredmény:

1. Referencia
2. Ö-r-fiúk
3. Ber-Next
4. Szoc. pol. 2000
5. Dagober
6. Szállítók
7. Öntöde
8. Reál
9. Polgártársak

M. S.

„ZOLI"-KONYHA Mesterfokon

Gulyás gombóc leves

Egy nagyobb fej reszelt vöröshagymát, kis kockákra vágott sárgarépát, fehérrépát és burgonyát kevés olajon kb. 10 percig párolunk. Meghintjük 1 ek. pirospaprikával, paradicsompürét és Piros Aranyat teszünk hozzá, felöntjük vízzel. Sóval, őrölt köménynyel fűszerezzük.

Közben a kétszer átdarált marhahúst tojással, sóval, őrölt borssal összekeverjük. Ha a leves felforrt, akkor a húsmasszából dió nagyságú gombócokat formázunk, és a levesben kb. 30 perc alatt kifőzzük. Finomra vágott petrezselyemzölddel meghintve tálaljuk.

Karfiolos, gombás csirke

A sózott, fűszerezett csirkét egészben megsütjük, majd amikor kihűlt, feldaraboljuk. Közben a cikkekre vágott gombát kevés olajon az apróra vágott vöröshagymával, sóval, őrölt borssal, rozmaringgal puhára pároljuk és tejföllel behabarjuk.

A sós vízben főtt karfiolt rózsáira szedjük. Egy tűzálló tálat vajjal kikenünk, belehelyezzük a feldarabolt csirkét, majd a kihűlt karfiolrózsákat. Ismét egy réteg csirke következik, majd az egészet leöntjük a gombás mártással. Kb. 30 percig sütőben sütjük, tálaláskor reszelt sajttal meghintjük.

Gyümölcsös rántott szelet

A felszeletelt húst a felhasználás előtt 2 nappal kevés citrom és narancslé keverékében áztatjuk. Sütés előtt jól lecsepegtetjük, sózzuk, lisztben, tojásban és zsemlemorzsával kevert kókuszban megforgatjuk. Amíg a hús sül, a tányérra alma, körte kockákkal kevert szőlőt és főtt kukoricát terítünk, körberakjuk banánkarikákkal. A kisült húsokat a tányérra helyezzük és ananászkarikákkal lefedve tálaljuk.

Burgonyás halpaprikás

A felszeletelt és szálkátlanított halat besózzuk és félretesszük. A kis kockákra vágott szalonnát kiolvasztjuk, zsírjában megpirítjuk a finomra vágott hagymát. Pirospaprikával meghintjük, beletesszük a cikkekre vágott burgonyát, zöldpaprikát, paradicsomot, és annyi vízzel engedjük fel, hogy az bőven ellepje. Amikor a burgonya már majdnem puha, hozzáadjuk a halat, és 10 percnyi lassú főzés után tálaljuk. Egyéni ízlés szerint cseresznyepaprikát is főzhetünk bele.

Rakott lecsó

A hagyományos módon elkészítjük a lecsót, héjában megfőzzük a burgonyát és a tojásokat. Kivajazott tűzálló tál aljára rakjuk a karikára vágott főtt burgonya egy részét, sózzuk, majd beterítjük a lecsó 1/3-ával. Keménytojás-karikákkal és vagdalt sonkával rétegezzük, majd újra burgonya, lecsó és tojás következik. A felső sor burgonya legyen. Meglocsoljuk tejföllel és megszórjuk reszelt sajttal. Előmelegített sütőben megsütjük.

Fehérvári sütemény

Egy 3 literes lábasba beleütünk 2 egész tojást, elkeverjük 25 dkg kristálycukorral, majd kis lángra téve beleteszünk 20 dkg margarint. Kevergetjük, amíg felolvad. Ekkor beleteszünk 2 cs. vaníliás pudingport, 1 cs. mazsolát, 2 ek. kakaóport. Elkeverjük, majd levesszük a tűzről. Ekkor beletördelünk 1 cs. ostyalapot. Egy özgerincformát alufóliával kibélelünk és belenyomkodjuk a masszát.

Egy napig hűtőben tartjuk, majd vékony szeletekre vágva tálaljuk.

Kiss Zoltán

Humor

A feleség közleményt olvas fel férjének az újságból:
– A rendőrség keres egy magas, ötven körüli, fekete hajú férfit, aki éjszakánként nőket molesztál.
– És gondolod, hogy ez megfelelő állás lenne nekem?

✣

– Két szúnyog kering a fejed körül. Melyik a rendőr?
– ??
– Amelyik nyakon csíp!

✣

A rendőrőrsön megszólal a telefon.
– Könyörgök, segítsenek, meg akarnak gyilkolni!
– Ki akarja meggyilkolni? – kérdezi az ügyeletes.
– Egy fekete macska.
– Egy fekete macska? Ne pimaszkodjon velünk! Egyáltalán, kicsoda Ön?
– Gyurrrika vagyok, a papagáj.

✣

Két cseresznye beszélget a fán. Az egyik hirtelen abbahagyja a beszélgetést, és elkezd nevetni. A másik megkérdezi:
– Miért nevetsz?
– Mert kilóg a kukacod!

✣

Zolikát beíratják úszótanfolyamra. Első alkalommal nem nagyon megy neki az úszás. Végül odaszól az úszómesternek:
– Azt hiszem, mára elég lesz.
– Hogyhogy, fiam?
– Már nem vagyok szomjas.

✣

– Ebédhez sorakozó! – kiált a táborvezető. – De előbb mossátok meg a kezeteket!
– Mind a kettőt? – kérdezi egy kisfiú.
– Neked elég lesz csak az egyiket. Kíváncsi vagyok, hogy csinálod?!

A RÁDIÓ TÖRÖKSZENTMIKLÓS MŰSORA A 96,4 Mhz-en

Tel.: 56/390-676

Hétfő
06.00: Jó reggelt, Törökszentmiklós!
08.00: Hírek
08.20: Zenés lapozgató
10.00: Hírek
10.20: Rock archív – Rocklegenda
11.00: Sztár zene
12.00: Hírek
13.00: Zenés délután
17.30: BBC hírek
18.20: Sporthírek
19.00: BBC hírek
19.50: Esti mese
20.00: Hírek
20.20: Újdonság magnósoknak!
22.00: Műsorzárás

Kedd
06.00: Jó reggelt, Törökszentmiklós!
08.00: Hírek
08.20: Zenés nosztalgia műsor
10.00: Hírek
10.20: DL Stúdió műsora
11.00: Sztár zene
12.00: Hírek
13.00: Zenés délután
17.30: BBC hírek
17.35: Gyerekszáj
19.00: BBC hírek
19.50: Esti mese
20.00: Hírek
20.20: Rock az óra körül
22.00: Műsorzárás

Szerda
06.00: Jó reggelt, Törökszentmiklós!
08.00: Hírek
08.20: Rock az óra körül
10.00: Hírek
10.20: Lemezbemutató
11.00: Sztárzene
12.00: Hírek
13.00: Zenés délután
17.30: BBC hírek
17.35: Lemezbörze
18.20: Hasznos tanácsok
19.00: BBC hírek
19.50: Esti mese
20.00: Hírek
20.20: Slágerparádé
22.00: Műsorzárás

Csütörtök
06.00: Jó reggelt, Törökszentmiklós!
08.00: Hírek
08.20: Slágerlista
10.00: Hírek
10.20: Kabaré
11.00: Sztár zene
12.00: Hírek
13.00: Zenés délután
17.30: BBC hírek
17.35: DL Stúdió műsora
18.20: Gazdasági magazin
19.00: BBC hírek
19.50: Esti mese
20.00: Hírek
20.20: Kívánságműsor
22.00: Műsorzárás

Péntek
06.00: Jó reggelt, Törökszentmiklós!
08.00: Hírek
08.20: Zenei turmix
10.00: Hírek
10.20: DL Stúdió műsora
11.00: Sztár zene
12.00: Hírek
13.00: Zenés délután
17.30: BBC hírek
18.20: Önkormányzati fórum
19.00: BBC hírek
19.50: Esti mese
20.00: Hírek
20.20: Zenés lapozgató
22.00: Műsorzárás

Szombat
07.00: Jó reggelt, Törökszentmiklós!
09.00: Hírek
09.20: Dens party
10.00: Hírek
10.20: Hasznos tanácsok
11.00: Sztár zene
12.00: Hírek
13.00: Operett gála
14.00: Szívküldi
17.00: Hírek
17.20: Zenés nosztalgia műsor
19.00: BBC hírek
19.50: Esti mese
20.00: Hírek
20.20: Slágerparádé
22.00: Műsorzárás

Vasárnap
07.00: Jó reggelt, Törökszentmiklós!
09.00: Hírek
09.05: Szívküldi
11.00: Hangfalfestő (BBC műsora)
12.00: Hírek
12.30: Magyar nóták
13.00: Szieszta
14.00: Telefonos játék
16.20: Sztár zene
17.00: Hírek
18.20: Kávéház
19.00: BBC hírek
19.50: Esti mese
20.00: Hírek
20.20: Slágerlista
22.00: Műsorzárás

HUMOR

– Ezt a töltött süteményt a rádió receptje szerint sütöttem – dicsekszik a feleség a férjnek.
A férj morogva jegyzi meg:
– Én már rég megmondtam, hogy vegyünk új készüléket!

BOHÁCS BIZTONSÁGTECHNIKAI BT

Professzionális vagyonvédelmi és riasztóberendezések tervezése, kiépítése, üzemeltetése garanciával:
– Üzlethelyiségekbe, irodákba, raktárhelyiségekbe
– Kültéri udvarokra, családi házakba, lakásokba
Autóriasztók és más autós elektronikák beépítése, beüzemelése.

ÚJDONSÁG! ÚJDONSÁG! ÚJDONSÁG!

24 órás ***ügyeleti szolgálat*** üzemeltetése
a ***Városi Polgárőrség együttműködésével!***
Minden kommunikátorral ellátott riasztóberendezés rákapcsolható, felügyelhető
augusztus 31-ig belépési díj nélkül!
FOKOZOTT BIZTONSÁG, MAXIMÁLIS VÉDELEM!
Felvilágosításért keresse ügyeletünket a **392-010**-es telefonszámon, valamint Bohács Tamás ügyvezetőt a **06-20/439-164**-es telefonon vagy a Kossuth út 23. szám alatt

GYÓGYSZERTÁRI ÜGYELET

AUG. 15-16	SZENTHÁROMSÁG	KOSSUTH U. 171.
AUG. 20	SZENTHÁROMSÁG	KOSSUTH U. 171.
AUG.21-23	KÍGYÓ PATIKA	KOSSUTH U. 83.
AUG. 29-30	FONTANA	KOSSUTH U. 123.
SZEPT. 5-6	FONTANA	KOSSUTH 123.
SZEPT. 12-13.	FEHÉRKERESZT	ALMÁSY ÚT 2.

TÁJÉKOZTATÓ

A fájdalmas Mária-szobor törökszentmiklósi Kálvária-kápolnában történt elhelyezésének 50. évfordulója alkalmából a jubileumi szentmisét és szentbeszédet dr. Paskai László bíboros, primás, esztergom-budapesti érsek fogja mondani szeptember 20-án, 10 órai kezdettel a Hunyadi téren, a búcsúval egybekötve. Mindenkit szeretettel vár az Egyházközség.

TÖRÖKSZENTMIKLÓS ÉS VIDÉKE
Független közéleti lap
Szerkesztőség : 5200 Törökszentmiklós, Kossuth út 135.
Főszerkesztő : Varga Mária
Tördelőszerkesztő: Hegedűsné Szűcs Zsuzsa

Kiadásért felelős:
Törökszentmiklós és Vidéke Újság Alapítvány
ISSN 0866-1839
Nyomdai munkák :
REPRÓ STÚDIÓ SZOLNOK