XI. évfolyam 2. szám 2000. február ÁRA: 50,- Ft

TÖRÖKSZENTMIKLÓS ÉS VIDÉKE

FÜGGETLEN KÖZÉLETI LAP Megjelenik havonta

„Szerencsés ember vagyok, mert mindig azt csinálhattam, amit szerettem..."

(négyszemközt Bischof László tanárral, megyei Művészeti-díjassal)

Bischof László (64) ez év január 22-én, a Kultúra Napja megyei ünnepségén vette át a Jász-Nagykun-Szolnok megyei közgyűlés alapította Művészeti-díjat Búsi Lajos elnöktől, „kimagasló teljesítménye" elismeréseként. Tanár úr a Bethlen Gábor Református Általános Iskola nyugdíjas történelem-ének szakosa, s ma is friss erővel és ambícióval dolgozik. Munkáját mindig elismerték – ebben is szerencsés, de nem ok nélkül: 1979-ben Kodály Zoltán Emlékérmet kapott, 1981-ben Törökszentmiklós Városért kitüntetést, négy évvel később pedig Kiváló Pedagógus lett. 1986-ban a Liszt Ferenc Emlékérem tulajdonosa, majd 1989-ben a Kultúráért Emlékéremé. 1997-ben Eötvös József Emlékéremben részesült. Nős, felesége szintén pedagógus, ugyanazon intézményben, két felnőtt gyermekük van.

— Mi volt ennek a tekintélyes erkölcsi elismerésnek az indoklása?

— Meglepetésként ért és igen nagy megtiszteltetésnek vettem, hogy a megyei közgyűlés így döntött. Ebben a díjban benne van hosszú-hosszú évtizedeken keresztül végzett munkám, amit elsősorban az ének-zene területén műveltem. Általános iskolámban éveken keresztül kórust vezettem, 15 évig dolgoztam a Liszt-kórussal, 30 éve pedig a Béke Mezőgazdasági Termelőszövetkezet népdalkörét „dirigálom". Tehát a zenei nevelés, a kórusmunka, a népzene, a népdal és az ifjúság körében végzett tevékenységemért kaptam ezt az elismerést.

(folytatás az 5. oldalon)

Búcsúzunk a téltől, köszöntjük a tavaszt.

EGYÜTT – EST

A Városi Művelődési Központ és a Re Bene Gesta Ifjúsági és Kulturális Egyesület

EGYÜTT – EST
címmel

Műsoros, zenés, beszélgetős estek – egy cappuccinó mellett – negyedévente várja azokat, akik asztalok mellett, kávéházi hangulatban szívesen hallgatnak zenét, irodalmi műveket. A műsor után szívesen beszélgetnek egymással, az előadókkal.

Az I. félévre tervezett programunk:
- március 26-án 17 óra Party Music Band műsora (meglepetéssel)
- május 7-én Szabó Sándor /Rumos/ gitárművész estje (törökszentmiklósi származású)

A II. félévi műsort az első előadáson együtt alakítjuk ki. Ha hiányzik Önnek és családjának az ilyen jellegű kikapcsolódás, szórakozás és együtt-est szeretettel várjuk és hívjuk, március 26-án (vasárnap) 17 órakor az EGYÜTT – ESTÜNKRE.

Belépő: elővételben 400 Ft, a helyszínen 500 Ft.
Jegy igényét és részvételét 2000. március 14-ig jelez-_e. Jegyá_us_ás _á_ _us 1_-_ 1_ ó_á_ó_ a _agya_ táncházban a Pódiumteremben, mely szintén közös rendezvényünk.

Kellemes estéket töltsünk együtt!

Szeretettel várjuk a

RENDEZŐK

ÖNKORMÁNYZATI HÍREK

Törökszentmiklós Város Önkormányzata Képviselőtestületének ülése 2000. február 3-án több mint tíz napirendi pontot tárgyalt meg, és hagyott jóvá.

Módosulnak a gyermekétkeztetés térítési díjai

A gyermekétkeztetést folytató konyhák ellátási területei 2000. január 3-tól módosultak. Az új javasolt nyersanyagnorma értékek a konyhák igényeinek – átlagos díjemelés 6,1% - a különböző korosztályok nyersanyag- és kalóriaszükségletének, valamint a családok jövedelmi helyzetének figyelembevételével, mennyiségi és minőségi szempontok alapján kerültek kialakításra.

Intézmények	Jelenlegi térítési díj		Térítési díj 2000. márc. 1-től	
Bölcsőde *(Bölcsőde konyhája)*	160,-		170,-	
Óvodák *(Bölcsőde konyhája, Iskolai Konyha, OZIRISZ konyha)*	Bölcsőde Konyha, Iskolai Konyha 171,-	Ozirisz konyha —	Bölcsőde Konyha, Iskolai Konyha 181,-	Ozirisz konyha 181,-
Általános iskolák *(Iskolai Konyha)* Diákotthon: Napközi:	281,- 193,-		298,- 204,-	
Bercsényi Miklós Gimnázium *(ÁFÉSZ konyha)*	291,-		314,-	
Székács E. Szakközépisk., Lábassy J. Szakképző Isk. *(Székács konyha)*	291,-		311,-	

A könyvtárhasználatról

A Törökszentmiklósi Ipolyi Arnold Városi Könyvtár könyvtárhasználati szabályzatáról szóló önkormányzati rendelet is módosult ill. kiegészült.

Könyvkölcsönzési díjak a következőkre változnak és kiegészülnek:
- felnőtt korúak: 400 Ft/év
- 16 éven felüli középiskolások, diákok: 200 Ft/év
- rokkantak: térítésmentes.

Videó és hangzóanyag kölcsönzési díja: 700 Ft/év lett.

Számítógép használati díj az alábbiakkal egészül ki:
- színes nyomtatás: 200 Ft/oldal.

Az olvasótermek díjtételei az alábbiak szerint változnak:
- 19-es helyiség olvasótermi része: 600 Ft/óra
- olvasóterem, zenei részleg: 1000 Ft/óra.

E rendelet 2000. március 1-jén lép hatályba.

FOGORVOSI SZOLGÁLTATÁSOK DÍJTÉTELEI

ÉRVÉNYES 2000. JANUÁR 01-TŐL

	Beteg által fizetendő térítési díj
Fogorvosi szakvizsgálat, státusfelvétel, kezelésiterv-készítés	1.500,-Ft
Töméskészítés amalgámmal	2.500,-Ft
Töméskészítés fényre kötő anyaggal	3.000,-Ft
Töméskészítés kémiai kötésű anyaggal	3.000,-Ft
Egygyökerű fog gyökértömése	3.500,-Ft
Többgyökerű fog gyökértömése	6.000,-Ft
Fogkorona restaurálása csap és tömőanyag felhasználásával	4.000,-Ft
Betét készítése	6.000,-Ft
Érzékeny fogfelszínek kezelése kvadránsonként	1.000,-Ft
Egyszerű fogeltávolítás helyi érzéstelenítéssel	2.000,-Ft
Fogkő eltávolítása állcsontonként (supragingiválís és subgingiválís)	2.500,-Ft
Íny- és szájnyálkahártya-betegségek kezelése alkalmanként	1.000,-Ft
Fogeltávolítás feltárással	4.000,-Ft
Barázdazárás (foganként)	2.000,-Ft
Traumásan sérült fog ellátása	5.000,-Ft
Korona, híd eltávolítása (horgonykoronánként)	2.000,-Ft
Csonkfelépítés gyári csappal	4.000,-Ft
Csapos műcsonk készítése	4.000,-Ft
Korona készítése	7.000,-Ft
Hídtest készítése (pótolt foganként)	3.500,-Ft
Részleges lemezes fogpótlás készítése (állcsontonként)	18.000,-Ft
Teljes lemezes fogpótlás készítése (állcsontonként)	20.000,-Ft
Alábélelés	500,-Ft
Indirekt, direkt pulpasapkázás	500,-Ft
Ideiglenes tömés	1.000,-Ft
Tömés finirozás és polírozás tömésenként	500,-Ft
Gyökértömés eltávolítás front és premoláris fogakon csatornánként	1.500,-Ft
Fogsor alábélelés indikert (állcsontonként)	5.000,-Ft
Fogsor javítás lenyomat alapján /törés, kapocstörés, műfogpótlás/ (állcsontonként)	5.000,-Ft
Becsiszolás rögzített és/vagy kivehető fogpótlás esetén (alkalmanként)	1.000,-Ft
Becsiszolás természetes fogazat esetén alkalmanként)	1.000,-Ft
Betét, korona újbóli behelyezése (koronánként)	1.000,-Ft
Fazettakészítés frontfogakon	7.000,-Ft
Fogsorkorrekció (alkalmanként)	1.000,-Ft
Előrészes korona sérülésének javítása fényrekötővel	3.000,-Ft

TALLÓZÓ

Oktatás

Néhány új szak az egyetemeken. A Felsőoktatási felvételi tájékoztató kiegészítése = Népszabadság, 2000. január 29.

— A Felsőoktatási felvételi tájékoztató 2000. című kiadvány megjelenése óta a felsőoktatási intézmények néhány új szak indítására kaptak engedélyt, illetve kisebb módosítások, pontosítások közzétételét kérték. A jelentkezők érdekében megjelenő kiegészítések a felvételi tájékoztatóval együtt értelmezhetők és használhatók. Ezek a módosítások a napilapokban jelennek meg, folyamatosan.

Kedvezményes lakáshitel

A lakáscélú támogatások és a kapcsolódó fontosabb jogszabályok = Magyar Közlöny, különszám.

– tartalmazza a témával kapcsolatos valamennyi jogszabályt.

A kormány ez évtől jobban támogatja a lakásépítést és vásárlást. Az erről szólórendelet február elején lépett életbe, ekkortól lehet benyújtani az igényeket az új támogatási formákra, hitelekre. A támogatott otthonteremtésről a következőket olvashatjuk.

Támogatott otthonteremtés = Szabad Föld 2000. február 2.

Igényelhető a kedvezményes lakáshitel = Magyar Nemzet 2000. február 1.

Megéri megérteni. Az állami lakástámogatás új rendje = Teszt Magazin 2000. 2. szám.

Az adótörvények 2000. évi módosításairól

— az adózás rendjének új szabályairól, a személyi jövedelemadó változásairól, stb. olvashatunk a Házi jogtanácsadó 2000. januári számában.

Adó-bevallások '99

- egyéni vállalkozók
- személyi jövedelemadó
- társasági adó
- Tb-változások... minderről példákkal illusztrálva részletesen olvashat az Adó című lap 2000/1-2. számában.

Ajánljuk adónkat

Az idő múlását nem csak a dátumváltás jelzi, hanem az is, hogy megint itt van az adóbevallási szezon. Öröm az ürömben, hogy a törvény lehetővé teszi: ki-ki maga döntse el, hogy az állam mire fordítsa az adóbevétel egy részét. Az adóbevallás alkalmával a fizetendő adó egy plusz egy százalékáról lehet rendelkezni. Ez azt jelenti, hogy a befizetett adónak ezt a részét az adózó nyilatkozatában megjelölt szervezet javára utalja át közvetlenül az adóhatóság.

A következőkben megjelenő hirdetésben azon néhány szervezetek nevét találjuk, akiket hozzájuttathatnak ezen adóforintokhoz.

RENDELKEZŐ NYILATKOZAT A BEFIZETETT ADÓ EGY SZÁZALÉKÁRÓL

A kedvezményezett adószáma:

1	8	8	2	5	1	5	2	—	1	—	1	6

A kedvezményezett neve:

Ennek kitöltése nem kötelező

TÖRÖKSZENTMIKLÓS VÁROS TELEPÜLÉSFEJLESZTÉSI ALAPÍTVÁNY

TUDNIVALÓK

Ezt a nyilatkozatot csak akkor töltse ki, ha valamely társadalmi szervezet, alapítvány vagy külön nevesített intézmény, elkülönített alap javára kíván rendelkezni.

A nyilatkozatot tegye egy olyan postai szabvány méretű borítékba, amely e lap méretét csak annyiban haladja meg, hogy abba a nyilatkozat elhelyezhető legyen.

FONTOS!

A rendelkezése csak akkor érvényes és teljesíthető, ha a nyilatkozaton a kedvezményezett adószámát, a borítékon pedig az ÖN NEVÉT, LAKCÍMÉT ÉS AZ ADÓAZONOSÍTÓ JELÉT pontosan tünteti fel.

Törökszentmiklós város Településfejlesztési alapítvány

Kedves Olvasónk!

Alapítványunk örömmel fogadná, ha Ön támogatná munkánkat, és általunk a Törökszentmiklós és Vidéke újság megjelenését jövedelemadója 1 százalékával.

Adószámunk: 19220550-1-16

Köszönettel:

a kuratórium

A PRO BIBLIOTHECA ALAPÍTVÁNY KURATÓRIUMA

tisztelettel kéri Önöket, személyi jövedelemadójának 1 százalékával támogassák alapítványunkat.

Adószám: 18825152-1-16

Támogatását előre is köszönjük!

RENDELKEZŐ NYILATKOZAT A BEFIZETETT ADÓ EGY SZÁZALÉKÁRÓL

A kedvezményezett adószáma:

1	8	8	2	5	1	5	2	—	1	—	1	6

A kedvezményezett neve:

Ennek kitöltése nem kötelező

PRO BIBLIOTHECA ALAPÍTVÁNY

TUDNIVALÓK

Ezt a nyilatkozatot csak akkor töltse ki, ha valamely társadalmi szervezet, alapítvány vagy külön nevesített intézmény, elkülönített alap javára kíván rendelkezni.

A nyilatkozatot tegye egy olyan postai szabvány méretű borítékba, amely e lap méretét csak annyiban haladja meg, hogy abba a nyilatkozat elhelyezhető legyen.

FONTOS!

A rendelkezése csak akkor érvényes és teljesíthető, ha a nyilatkozaton a kedvezményezett adószámát, a borítékon pedig az ÖN NEVÉT, LAKCÍMÉT ÉS AZ ADÓAZONOSÍTÓ JELÉT pontosan tünteti fel.

Magyar Kultúra Napja a pódiumteremben

Január 21-én a Himnusz születésének évfordulóján a szokásostól eltérően most a szomszédos város, Mezőtúr mutatkozott be az ünnepség résztvevőinek. „Mezőtúr képekben és hangokban" címet viselte az ünnepi műsor, melynek bevezetőjeként Búsi Lajos, a Jász-Nagykun-Szolnok megyei közgyűlés elnöke közvetlen hangon beszélt a kultúráról, az alkotóról, az alkotó eredményéről, a közművelődésben dolgozókról.

Az ünnepség további részében „Szivárványos az ég alja" címmel Mezőtúr város felnőtt Szivárvány, és gyermek Iringó citerazenekara mutatkozott be, gazdag repertoárral. A tiszta forrásból származó Kárpát-medencei népdalok mellett ízelítőt kaptunk az előző századok magyar táncaiból is, bravúros feldolgozásban.

A Csider-házaspár vezette együttesek műsorát az ünneplők nagy tetszéssel fogadták.

A szomszédos Kun-várost mutatta be a Pincegaléria kiállítása is, melyet az IMPRO Fotó lent rendezett.

Az ünnepség befejezése után Bakk Zoltán polgármester fogadásra és baráti beszélgetésre invitálta a résztvevőket. Pohárköszöntője előtt a jelenlévők egyperces néma felállással adóztak az elhunyt Várdai Jánosné Erzsike emlékének, aki hosszú időn keresztül a városi művelődési osztály vezetője volt.

FOTÓ: Árvai

A mezőtúri Iringó citerazenekar...

...és az ünneplők

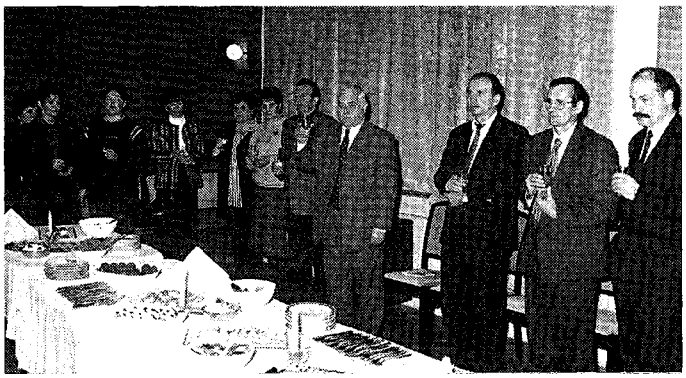

Bakk Zoltán polgármester pohárköszöntője a baráti beszélgetés előtt

A kiállítás egy részlete

JÁSZKUN VILÁG MŰVÉSZETI SZEMLE KULTÚRÁVAL A NYUGAT KAPUJÁBAN NEMZETI FESZTIVÁL

Törökszentmiklósi bemutatója

(2000. február 11. 14.00 Pódiumterem)

Középdöntőbe jutott produkciók:

- Törökszentmiklós, Béke Mg. Szöv. Népdalköre — I. kat.
  Alföldi népdalcsokor — vokális zene
  Tiszai népdalcsokor citerakísérettel
- Miklós Néptáncegyüttes — IV. kat.
  Nyárádmenti táncok — néptánc
- Sülye Klára — I. kat.
  Zalai népdalcsokor — vokális zene
  Moldvai népdalcsokor
- Dalma Dance Klub Mini Hip-Hop csoportja — V. kat.
- Zsanett Modell és Táncstúdió Formáció — V. kat.
  Rock and Roll csoportja — modern tánc
- Dalma Dance Klub Funky csoportja — V. kat.
- Dalma Dance Klub Latin Hip-Hop Mix csoport — V. kat.

Kodak

ÁRVAI FOTÓ

Törökszentmiklós, Kossuth út 155.
Tel.: 390-162

Folyamatosan bővülő árukészlettel várjuk kedves vásárlóinkat.

Filmek, albumok, képkeretek, fényképezőgépek nagy választékban!

Színes film kidolgozás lehetőség szerint 1 órán belül!

Ajándék film vagy album!

„Szerencsés ember vagyok, mert mindig azt csinálhattam, amit szerettem..."

(négyszemközt Bischof László tanárral, megyei Művészeti-díjassal)

(Folytatás az 1. oldalról)

— *Hányan kapták a Művelődési-díjat?*

— Velem együtt hárman: Szabó Gyula színművész, aki a megye szülötte, valamint a jászberényi Székely Mihály kórus.

— *Úgy tudom, a Béke Termelőszövetkezet népdalkörével is nemes díjakat gyűjtöttek be...*

— Valóban. Az országban elsőként kaptuk meg e műfaj legmagasabb elismerését, az Aranypáva-díjat, amit aztán még kétszer nekünk ítéltek. 1997-ben mi is birtokosa lehettünk a Pro Urbe Törökszentmiklós kitüntető címnek, 1999. augusztus 20-án pedig a Jász-Nagykun-Szolnok megyei Nagydíjnak örülhettünk.

— *Tősgyökeres miklósi vagy?*

— Nem, 1967-ben kerültünk a városba. Én nógrádi születésű vagyok, Felsőpetényben láttam meg a napvilágot. Az általános iskola után Sárospatakon, a tanítóképzőbe kerültem, ahol 1954-ben végeztem, majd 1967-ig Vásárosnaményban tanítottam. Közben elvégeztem az egri Tanítóképző Főiskola történelem-ének szakát is. Azután tulajdonképpen hazajöttem, mert szüleim Törökszentmiklóson éltek.

— *Itt is tanítottál?*

— Csak később. Négy évig a Művelődési Ház igazgatója voltam, azután kerültem az akkor még Bethlen Gábor úti Iskolába, ahol éneket és történelmet tanítottam.

— *Mikor kerültél kapcsolatba a népzenével és a népdallal?*

— 1971-72-ben indult el országosan Vass Lajos vezetésével az országos népdal mozgalom, az úgynevezett páva-körök. Mi is bekapcsolódtunk, s Herkely Pista népművelővel együtt megszerveztük az Alkotmány később Béke Termelőszövet-

kezet népdal-körét. Ennek már lassan 30 éve. Ugyanebben az időben, az iskolában citerazenekart verbuváltunk, szép sikerekkel kisérve.

— *...és a kórusmunkával?*

— Ugyanebben az időben. Az iskolában énekkart vezettem és tagja lettem a városi Liszt Ferenc kórusnak feleségemmel együtt. 1975-től vezetője lettem, s mindezt 1990-ig csináltam.

— *Közben szakfelügyelői megbízatásod is volt...*

— Igen, 1974-89-ig vezető ének szakfelügyelő voltam.

— *Visszakanyarodva a Liszt-kórushoz: fontos kulturális színfoltja volt a városnak, rangot is adott neki. Aztán „kihalt". Mit gondolsz ma erről?*

— Ezt magam is sajnálom. Számtalan bemutatón, országos versenyen vettünk részt a szakszervezet szervezésében. Többször aranyfokozatú minősítést szereztünk. Úgy éreztem, hogy nem kaptam meg a megfelelő támogatást, s abban az időszakban én is megfáradtam. A kórust nem én oszlattam fel, közös megegyezéssel hagytuk abba a munkát. Természetesen én ma is támogatnám: éneklődaloló ember, fiatal mindig akad, csak legyen aki összefogja, legyen biztos háttér a működéshez. Valóban fontos szerepet töltött be a város imázsában, ami ma hiányzik.

— *Melyek voltak a legszebb napok munkálkodásodban? Melyik volt a legtermékenyebb periódus?*

— Sok szép nap és sok szép év volt. Talán a 80-as évek: a Liszt-kórus, a népdalkör, a gyermekkórus, citerakör, fellépések, rádiófelvételek, franciaországi turné, stb. - szóval sokféle tevékenység, sokféle élménnyel, eredménnyel fűszerezve. De szépek voltak a 90-es évek is a népdalkörrel, az erdélyi körúttal, a Szovátai bemutatóval, népzenei fesztiválokkal és még sok egyébbel.

— *Melyik műfaj áll hozzád közelebb, a népdal vagy a kórusmunka?*

— Mindkettőt egyformán szeretem, szívesen csinálom. A lehetőség úgy alakult, hogy a népzene területén kell dolgoznom, tehát most ezt csinálom.

— *Ének, zene, dal, népzene, népdal: miért műveled mindezt 64 évesen?*

— Egyszerűen bennem van, szeretem, szívesen csinálom. Örömöm telik benne. Ezzel együtt különösen fontosnak tartom, hogy ebben a sodró világban őrizzük meg a néphagyományokat, a tiszta forrásból származó népzenét, népdalt, ami a nemzeti kultúrának, indentitásnak alappillére.

— *Ez beépült az életfilozófiádba is?*

— Igen. Optimista vagyok. Kevés konfliktusom van, igyekszem mindig megtalálni a megoldásokat. Bízok a jövőben.

— *Honnan származik ez a fajta érzékenységed?*

— Édesapám és édesanyám szívesen énekelgettek. Kis nógrádi faluban nőttem fel, ahol a fiúk és a leányok gyakran sétálgattak és énekeltek; mi meg mint a kis suhancok mentünk utánuk. Elemi iskolában hatással volt rám a tanító nénim is. Később a sárospataki ének, a tanítóképzős-időszak különösen nagy hatással voltak rám: igen kiváló, „régi" tanároktól tanulhattam. Ez 1950-54 között volt. Patakon erős pedagógusképzés folyt, pláne az ének-zene területén. Ma úgy vélem, hogy ez indított el azon az úton, amelyet ma is járok! Kollégistaként összeforrott társaság voltunk, csodálatos légkörben nevelkedtünk, persze szűkös anyagi körülmények között.

— *Ma is aktívan dolgozol. Hogy érzed magad a bőrödben?*

— Nagyon jól. Valóban tanítok, szeretem ezt a munkaterületet, s erre büszke is vagyok, örömmel tölt el. Szerencsés ember vagyok, mert mindig azt csinálhattam, amit szerettem. Ennek érdekében minden erőmet fel tudtam áldozni. Sem a történelem, sem az ének-zene tanításában nem éreztem nehéznek a munkát. Ma is úgy megyek be a munkahelyemre, hogy kellemes melegség tölt el, amikor belépek: tudom, hogy fontos dolgokat tudok átadni a gyermekeknek. Ez éltet ma is engem. Hasonló érzést kívánok nagyon sok embernek.

— *Hogyan tovább?*

— Teszem a dolgom. A mostani és megyei Nagydíj is kötelez. Az iskolában van egy 16 gyermekből álló vegyes népdalköröm és egy citerazenekarom. Lelkesek, aranyosak, jó velük dolgozni, s bennem is van annyi energia, hogy tudjam csinálni. Egy nálunk nem jellemző néphagyományon, a Balázsoláson dolgozunk, amelyet már Mezőtúron be is mutattunk, a pódiumteremben pedig február 22-én fogjuk előadni. Tovább dolgozunk a felnőttekkel is, ahol már sok régi alapító tagunk van, de állandóan újabbak jönnek. Szereplésre, fellépésre bőven van lehetőség, hiszen millenniumi évben vagyunk.

Szerkesztőségünk nevében is gratulálok díjadhoz, további szép sikereket és sok-sok örömet kívánunk életedhez, munkádhoz.

(Hercegh M.)

„És tudod, az erő micsoda? – Akarat,
Mely előbb vagy utóbb, de borostyánt arat."

(Arany János: Domokos napra)

Ismét egy ARANYOKLEVÉL került a kezembe. A következőket olvastam belőle:
„Sipos Mihály okleveles tanítónak, aki a Református Kollégiumban (Debrecen) 1949. év június hó 24. napján oklevelet kapott, ötven éven át kifejtett értékes szakmai tevékenységét elismerjük. Ennek bizonyságául állítottuk ki ezt az ARANYOKLEVELET, melyet a Kölcsey Ferenc Református egyetem (főiskola) pecsétjével, aláírásunkkal hitelesítettük."
Debrecen, 1999. szeptember 5.

Ezen ünnepi esemény okán kerestem fel Sipos Mihály nyugdíjas általános iskolai tanárt, hogy a gratuláció mellé néhány kérdést is feltegyek fáradságos és eredményes életútjáról. Mindenek előtt az indulásról érdeklődtem.

— „1927. október 13-án születtem Törökszentmiklóson, az Árpád utca 16. szám alatt, anya kicsi házában. Gazdálkodó családból származom. Hat éves koromig a szenttamási tanyán nevelkedtem, amit akkor építettek, amikor a gróf kiosztotta a földeket. Óvodába nem járhattam, erre ott nem volt lehetőség. Később jöttem rá, milyen szerencsés voltam azzal, hogy szüleim vásároltak egy kis házat a városban. Ketten laktunk benne a nővéremmel, onnan jártam iskolába. Kiváló tanítóim nevét és emlékét máig őrzöm. Megérdemlik, hogy felsoroljam őket. Az idősebbek még ismerték a legtöbbjüket:

Szabó Andor, Horváth Antal igazgató úr, Tóth Béla, Bakos Lajos, Újhelyi Mihály, Kerekes József és Sütő Zoltán kántor uraknak köszönhetem az alaptudományok és a vallási ismeretek elsajátítását, a katonás rendre, fegyelemre és hazaszeretetre nevelést.

Meg kell említenem, hogy első osztályban olyan eredményes volt Szabó Andor tanító úr munkája, hogy már karácsonykor folyékonyan tudtunk olvasni. Örömmel vittem ki szép értesítőmet a tanyára, életem első dicséretét ezért kaptam apámtól."

— *Hogyan alakult ezután az élete?*

— „Miután a hat osztályt elvégeztem, szüleim nem akartak tovább taníttatni. Belőlem is gazdálkodót szerettek volna nevelni. A tanyán igen nehéz volt az élet. (Aki megpróbálta, az tudja!) Mivel a hat év alatt én már városi gyerekké váltam, nem tudtam ehhez az életmódhoz igazán alkalmazkodni. Odakint még nem volt rádió, de némi olvasni való – szerencsére – már akadt. Apám járatta az IGAZSÁG című hetilapot, emellett ott volt a Biblia, a kalendárium meg a zsoltáros könyv. Amikor a Pesten élő bátyám megtudta, hogy szeretnék olvasni, küldött egy kis bőrönd könyvet, amit ő már olvasott. Kaptam tőle hegedűt, kiselejtezett futball-labdát is, legnagyobb örömömet azonban a könyv okozta. Mindent elolvastam, persze, csak titokban. Most már azt sem bántam, ha tehenet kellett legeltetnem, mert az ingem alatt kicsempészett könyveket legalább nyugodtan elolvashattam. A szomorú tanyai életet kitágította az irodalom, a képzelet szárnyán bejártam az egész világot."

— *Mégsem lett gazdálkodó! Hogyan sikerült kitörni abból a világból?*

— „Elvágytam onnan, mert éreztem, hogy nem fogom bírni. Egyik nővérem férjének sikerült meggyőzni szüleimet, engedjenek tanulni. Így először motorszerelőnek jelentkeztem a Horváth-Fejes céghez. Naponta bejártam a tanyáról. A kétszer 12 km gyaloglás és a fizikai munka nagyon legyengített. Akkor döntött úgy anyám, hogy inkább iskolába járjak."

— *Hogyan hozta be az elveszett éveket?*

— „Édesanyám Bakos Lajos tanító úrhoz fordult, hogy magántanulóként utolérjem kortársaimat. Ez sikerült is. Különbözeti vizsgát tettem 1., 2. polgáriból, 1943-ban a 3. osztályt, 1944 őszén pedig a 4. polgárit is elvégeztem. Sokszor meg kellett szakítani a tanulást, mert hol tankcsapda készítésére, hol hídépítésre vittek el bennünket, majd lovat kellett hajtani az orosz katonákkal Gyuláig, onnan meg gyalog hazajönni. Ez a másfél év intenzív tanulás igen sokat jelentett számomra. Még a tanítóképzőben is éltem belőle."

— *Hogyan került a képzőbe?*

— „A tanítás a front átvonulása miatt országosan szünetelt. 1945. januárjában már alig vártam, hogy elmehessek Debrecenbe. A miklósi tanítóképzősök még itthon voltak, de én 6-án egy tehervonat tetején elutaztam, hogy felkeressem ott élő nagynénémet és érdeklődjem az iskolakezdés felől. Kalandos utam valamikor délután ért véget, amikor a romokban heverő állomásra beérkeztünk. Villamos még nem járt, gyalog indultam egy nagy élelmiszercsomaggal, a rokonaimhoz. A boldog viszontlátás után másnap a kollégiumban Ozsváth István igazgató úr fogadott. Rögtön beküldött az első osztályba, ahol a hegedűművész Szendi tanár úr éppen ének órát tartott. Kikérdezett, hogy milyen hangszeren játszottam eddig.

– Hegedűn és szárnykürtön tanultam – feleltem.

– Akkor fel vagy véve! De énekelni tudsz-e?

Azzal is meg volt elégedve, így azonnal beültetett egy padba.

Emlékszem még a második órára is, az matematika volt. Rapcsák tanár úr „adott elő", aki akkor az egyetemen is tanított. Nem sokat beszélt helyette nagyon gyorsan írt. Telerakta a táblát feladatokkal meg levezetésekkel és ott is hagyott bennünket:

– Na, fiúk, csináljátok meg! Nekem vissza kell mennem az egyetemre, mert a következő órám már ott van.

Ez így ment egész évben. Szóbeli felelésre soha nem volt idő.

Az első hét végén hazajöttem a többieket riasztani, hogy már nekik is illik visszamenni. Kintlakós lettem a nagynénéméknél és hetenként jártam haza élelemért. Gazdálkodó szüleim ezzel sokat segítettek a rokonokon, nekem pedig jó helyem volt náluk."

— *Milyen emlékeket őriz ezekből az évekből?*

— „Az iskolába lassan kezdtek visszatérni az elmenekült, illetve a fogságból szabadult tanárok. Így jött meg Csenki Imre tanár úr is, aki világi éneket és zongorát tanított nálunk. Igyekezett megszerettetni velünk a zenét. Mindenkinek be kellett mutatnia a saját falujából egy dalt. Ezeket kielemezve megismertette velünk, melyik a népdal, a műdal vagy egyéb. Különösen tetszett, amikor a hegedűművész-tanárral kis hangversenyt tartottak nekünk az órán.

1946-ban elkezdte szervezni a vegyes kart, ami később országos hírnévre tett szert. Mivel nálunk csak fiúk tanultak, meghívta a testvérintézetből a képzős lányokat. Közben barátaimmal elmentem egy kórushangversenyére. Leírhatatlan élményt jelentett Kodály Zoltán Mátrai képek c. művének meghallgatása a 80 tagú kórus előadásában, Csenki Imre tanár úr felfogásában. Maga a nagy zeneszerző is megdicsérte őket érte. Ez olyan nagy hatást gyakorolt rám, hogy én is jelentkeztem kórustag-

nak. Heti háromszor tartottunk háromórás próbát, mert több bemutatóra is készültünk egyszerre. Az ország több városában és templomában adtunk hangversenyt.
1948-ban részt vettünk a budapesti Nemzetközi Munkáskórus versenyen. Itt a vegyes kórus kategóriában első díjat nyertünk. Kodály Zoltán itt is jelen volt.
1949-ben három hangversenyt tartottunk az Aranybika dísztermében, a negyedik pedig a budapesti szimfonikusokkal volt. Itt adtuk elő Kodály Zoltán Psalmus Hungaricus című művét és Bartók Béla Cantata Profana-ját.
Meghívtak ezen a nyáron bennünket Svájcba is, de a politikai helyzet alakulása miatt nem kaptunk kiutazási engedélyt. Helyette mentünk a budapesti Világifjúsági Találkozóra, melyre új számokkal kellett felkészülni. Ezek közül legnagyobb volt Kodály Zoltán Székelyfonó-ja, amit a Zeneakadémiai kórusával közösen énekeltünk."

— *Éveken keresztül a zene és az éneklés tette széppé az életét, de ennek egyszercsak végeszakadt. Utána mit hozott a nagybetűs ÉLET?*

— „Képesítő után óraadóként kaptam megbízást az egytanerős Kisszenttamási Állami Általános Iskola 1-4. összevont osztályának a vezetésére. Kinevezésem heti húsz órára szólt, de több mint harminc órában tudtam csak elvégezni a kötelező feladatokat. Ezt az iskolát a megye javaslatára meg akarták szüntetni, de a tanyavilág szülői kiharcolták az újbóli működtetését. A városkörnyék legkisebb iskolája volt, ami egy egyszerű tanyai lakásnak készülhetett valamikor. A tanteremben bent volt még a kemence. Elődöm a sutban aludt! A várostól 9 km-re voltunk, ebből 2 km földút.
Kinevezésemet csak október második felében kaptam meg, ez a gyerekeknek összesen négy hónap nyári szünetet hozott. Ezalatt a másodikosok egy része elfelejtett írni, olvasni. Így öt csoportot kellett kialakítanom, amíg félévre utolértük magunkat. Nagy élményt és segítséget jelentett a szülők, gyerekek ragaszkodása és tudásvágya."

— *Tanári diplomát hogyan szerzett?*

— „Még ebben az évben jelentkeztem a Szegedi Pedagógiai Főiskolára, és levelezősként folytattam a tanulást matematika-fizika szakon. Csak ez a lehetőség volt adva, de nem bántam meg. 1951-ben áthelyeztek Tiszatenyőre, szaktanítóként. Itt a matematika mellett éneket, kémiát és testnevelést kellett tanítanom. Modellező szakkört is szerveztem, ami nagyon népszerű lett.
1953-ban befejeztem a főiskolát és matematika-fizika szakos tanárként behelyeztek Törökszentmiklósra, a Duclos téri /ma Ipolyi Arnold téri/ Ált. Iskolához. Mivel oklevelemet jeles eredménnyel kaptam meg, az akkori szabályoknak megfelelően jutalmat kaptam új iskolám vezetőitől. /Azonnal sok irigyem lett miatta!/ Eleinte fizikát, majd matematikát tanítottam és itt is beindítottam a modellező szakkört, melléje meg a matematikát is. Kezdeti rossz érzésem elmúlt, a gyerekek között feloldódtam."

— *Mi volt a következő állomás?*

— „1958-ban átkerültem az újonnan megépült Hunyadi úti Általános Iskolába. A fiatal tantestület Lázár Barnabást igazgató úr vezetésével, óriási lelkesedéssel látott munkához. Akkor ez volt a város legkorszerűbben felszerelt iskolája. Célul tűztük ki, az oktató-nevelőmunka mellett segítjük a környékünkön lakó emberek ízlésének fejlesztését.
Ezért a testület tagjaiból énekkart és színjátszó csoportot alakítottunk ki. A testület mind a harmincöt tagja részt vett benne. Nagy örömre engem bízott meg az igazgató a pedagóguskórus vezetésével. /Nem volt énekszakos tanárunk./ Ez nagy kihívás volt számomra. 1959. tavaszán már bemutatkoztunk. Több helyi előadás mellett meghívtak bennünket a szolnoki kulturálisszemlére, majd egy teljes estét betöltő előadásra a Szolnoki Móricz Zsigmond Művelődési Otthonba. Erről a szereplésről a Szolnok Megyei Néplap 1959. június 10-i számában jelent meg egy méltató cikk, „Új iskola új utakon" címmel. Ebből a következőket kívánom idézni:
„Pénteken este Szolnokra látogattak el..., a Szolnoki pedagógusoknak mutatkoztak be értékes műsorukkal. A kollektíva legfőbb erőssége a kamarakórus, amelyben az iskola minden nevelője szerepel. Jól összehangolt, kellemes hanghatású kis együttes. Műsorukban Giardini, Ádám, Bárdos, Tardos és Behár műveket szólaltattak meg tömör, színes, cizellált előadásban... a művek erőtől duzzadó bemutatásával arattak nagy sikert Sipos Mihály temperamentumos vezénylésével. ...Lázár Barnabás mély emberi humánumtól áthatott szavalata és Horváth András széptónusú énekszáma egészítették ki a műsorpolitikai szempontból is példamutató előadást. Dicséret és elismerés illeti meg a törökszentmiklósi nevelőket, új irányt mutató, kezdeményező vállalkozásukért."

— *Hamarosan magasabb beosztásba került. Mi volt a megbízatása?*

— „1960. január 10-től, - az előző év jó munkájának hatására – felkértek a Járási Művelődési Osztály népművelési felügyelőjének. Itt több feladatot is betöltöttem. Voltam TIT titkár, művelődési osztályvezető, majd matematika-fizika szakfelügyelő. Ezekben az években elvégeztem a Népművelési Intézet zenekarvezetői tanfolyamát, ahol megkaptam a működési engedélyt. 1963-ban a helyi kultúrházban megszerveztük a fúvószenekart. Ehhez nagyon sok segítség kellett a várostól és a Művelődési Minisztériumtól, különösen a hangszerek vásárlásához. Nemcsak a városban, hanem a járásban is végeztünk zenei ismeretterjesztő munkát a zenekar részvételével. Kilenc évi működés után, 1972-ben átadtuk a hangszereket a Zeneiskolának.
Mint matematika szakfelügyelő, igyekeztem az önálló ismeretszerzés fejlesztése érdekében új eljárásokat ismertetni. A gondolkodási készség kialakítása sokkal fontosabb, mint önmagában a tárgyi ismeretek elsajátítása. Ennek érdekében a Művelődési Minisztérium Általános Iskolai Osztálya támogatásával készült Matematika példatár használata adott nagy segítséget. Körülbelül tíz helyen sikerült bevezetni az önálló ismeretszerzésre irányuló, teljesítményt értékelő eljárást a járás és a város területén. A Megyei Művelődési Osztály hozzájárulásával – ajánlásom alapján – két iskolában bevezették a matematika tagozatos osztályokat, melyek azóta is eredményesen működnek."

— *Kétpón is dolgozott egy ideig. Mi volt a feladata?*

— „1972-től négy évre vállaltam a kollégium igazgatóhelyettesi munkáját. Mellette tanítottam éneket, vezettem énekkart és tanítottam a dolgozók iskolájában is."

— *Nagy teljesítményű életút volt az, ami a kis tanyáról elindult. Több szempontból is dokumentumértékű mindaz, amit elmondott. Hogyan összegezné röviden a pályafutását?*

— „Az értékes zene megismerését munkám során mindig fontos feladatnak tekintettem, mert megtanultam, hogy a természettudomány és a művészet hozzátartozik a személyiség sokoldalú fejlesztéséhez. Az évek során szorgalmaztam az osztályfőnöki munkában a kóruséneklést, hangverseny-látogatást. Még a debreceni Kollégiumi Kórusban megismertem a zenei tevékenység szel-

lemileg frissítő hatását, ezért az értelmi nevelés mellett az érzelmi nevelés sajátságos formájának tekintettem a kórusmunkát.

Pályám során szerveztem felnőttkórust, kiskórust, zenekart, 1949. óta tagja voltam a miklósi énekkaroknak, harminc évig a Liszt Ferenc kórusnak. Nagyon sajnálom, hogy a százéves városi hagyományoknak megfelelően, ma nincs felnőtt kórusa városunknak.

Kétpói kollégiumi munkám mellett, a Megyei Tanács felhívására, gyűjtöttem summásdalokat, amelyek megjelentek 1974-ben, „Zúgjon a dalunk!" címen. Ekkor kaptam meg a Szakszervezetek Országos Tanácsa elnökségétől a „SZAKSZERVEZETI KULTURÁLIS MUNKÁÉRT" kitüntető jelvény ezüst fokozatát, 1988-ban, nyugdíjba vonulásom alkalmából pedig a PEDAGÓGUS SZOLGÁLATI ÉRDEMÉRMET."

— *Nem volt szó még a családról! 1951-ben kötött házasságot. Felesége előbb gépgyári titkárnő volt, majd a BARNEVÁL dolgozója lett. Onnan ment nyugdíjba. Egy fiuk és egy unokájuk van.*

Hogy kissé megkésve gratulálunk tanár úrnak, az az Ő szerénységével magyarázható. Pedig kár lett volna kihagyni ezt a sok tanulsággal járó beszélgetést! Megmutatta benne, hogy az olvasás és a zene szeretet, a tudásvágy és kitartás milyen messzire vezetett az elindulástól. Ezek által lett LÁMPÁSsá, aki még most, ötven év után is tud világítani, ifjúkori nagy törekvéseinek felidézésével. Köszönjük, hogy nem zárkózott el ettől a tanítástól és kívánunk még további tartalmas nyugdíjas éveket, családja körében!

/Hajnal Jné/

Török adózási rendszer

Jelzésemnek megfelelően, a helyi adófizetők névanyagának ismertetése után áttekintést adok az általuk fizetett adóféleségekről az 1591-92-es évekre vonatkozóan.

Az adófizetők két alapkategóriája a keresztény rájáké és az igazhitű muszlinoké.

Az állami adók legfontosabbja a fejadó, azaz dzsizje. Ezt mindenki fizette, s jogi alapja és indoka az volt, hogy aki nem résztvevője a birodalom védelmének (azaz nem harcos), annak anyagiakkal kell a feladatot támogatni. Ez az összeírás idején 61 akcse volt. A muszlinok is fizették, ha nem katonáskodtak. A vagyon mennyisége nem volt meghatározó e kategóriánál. Szintén állami adó volt a templomadó. Ennek szedéséhez először össze kellett írni a hódított területeken a templomokat, ez 1561-ben meg is történt. A templomadó összege 1 forint volt. Míg a fejadó fizetése alól csak a települések bírói mentesültek, ez utóbbit a bírón kívül a papok sem fizették. A nem állami adó azok javadalma volt, akik egy-egy földterület használatát nyerték el. Magán földtulajdon nem volt, csak a használatra kapott föld utáni jövedelemmel rendelkezett a szpáhi, bég, pasa, stb., azaz a rája ura. Mindez azért, mert minden talpalatnyi föld a szultáné, a hű alattvaló csak a használatot kapta, s az ez utáni jövedelem illette. Földet használtak azonban a muszlin alattvalók is, akik azt meg is művelték, s a használati díjat nekik is le kellett róniuk.

A megművelésre kapott föld után a következő ellenszolgáltatások jártak:

Kapuadó, évi két részletben, aminek fizetése alól megint csak a pap és a bíró kapott mentességet. Ez utóbbi is bizonyítja, hogy a birodalom valláspolitikája – különösen békésebb időkben – türelmi jellegű volt. Az összege 50 akcse. Az adóalap a magyarhoz hasonló telek. A telek területi alapegysége a dönüm. Ez 40x40 lépés, azaz 393,3 négyzetméter. Egy telek pedig a föld minőségétől függően 70-150 dönüm.

Tized, minden természetbeni után fizették. Melyek voltak ezek a termékek? Búza, árpa, kevert gabona, vagy ahogy a magyarok nevezték kétszeres (búza és gabona), méhkas után, mégpedig tíz méhkasból volt 1 a földesúré, ha nem volt annyi, kasonként 2-2 akcse járt; a viaszért is fizetni kellett 3-3 akcsét, vagy a viaszt beszállítani az állami gyertyaöntőbe. A tizedet be kellett szállítani a legközelebbi piacra, elvileg nem tovább, de sok visszaélés is történt, mivel nem ritkán a jobb piaci értékesítés lehetősége távolabbi szállítást igényelt. Ugyanilyen arányban kellett a fokhagyma, vereshagyma, káposzta, kender, len, zab, lencse, sőt a vizenyős vidékeken a nád után is. A tizedet nem az adott év termése részeként kellett adni, hanem az utolsó három év átlagának megfelelően. Ha pénzben kellett megváltani, 1 kila búza ára 14 akcse, a többié 8 akcse.

A háztelek területén termettek után csak abban az esetben kellett tizedet leróni, ha az ott termelt javakat piacra vitték. A külső kertekben termettek után nem volt felmentés. Ezeket a kerteket bosztána adó terhelte. Ezekben a kertekben gyümölcs is termett, s az sem volt mentes. Tizedköteles volt a szőlő, akár rája, akár muszlin használta. A muszlinok nem készíthettek belőle bort (elvileg a vallási tiltás miatt), de ecetet, sűrített édes szőlőlét igen (ez utóbbi sűrítés a must főzésével alakult ki). Ennek magyar neve borméz, amiről az irodalom is nem egyszer szól.

Minden juh után 1 pénzt kellett adni. Egy kifejlett sertés adója (földesúri) 2 akcse. Adózás tárgya volt a tűzifa, széna, hal.

Ha a malom egész évben járt (legyen az száraz vagy vízi) 50 akcse a taksája ha vízi, 15-25 ha száraz.

Pénzbeli illetékek illetve bírságpénzek summázva voltak általában, de a menyasszonyadó – ha leány után fizették 60, ha özvegyről volt szó 30 akcse a lerovandó adó. A bírságpénzek a kádié. Egy bírósági ügy 60-150 akcsébe került. Verekedés, testi sértés, lopás nem volt olcsó dolog. Egy fejbetörés 100 akcse, maradandó ütésnyom 50 akcse büntetéssel jártak. Fizetni kellett a távollevők, nyomaveszett adózók után, a kóborló rideg és rétes emberekért, akik után nem mentek vagy nem mertek menni a török adószedők. Őutánuk kollektív felelősség tehertétele állt fenn.

Fizetni kellett a piacolás, vámokon átmenetelés, réveken átkelés, gyertyaöntés, birkafejés, italok árusítása után egyaránt.

A bosztána keretek után a muszlinok nem tizedet, hanem dönümként 4-4 akcsét fizettek földesuruknak.

Az állami adózás esetében a legritkábban, de a földesurakkal és egyéb tisztviselőkkel szemben kemény alkudozás előzte meg az adószolgáltatás végső összegét. A felsorolás nem minden adónemet tüntet fel, de szinte minden lényeges benne van. Nincs itt szó a kettős adózás esetéről, pedig ezen a tájon egyháznak, földesúrnak igencsak kijárt. Földesúr ebben az esetben a távol levő magyar földesúr!

/Irodalom: Ágoston Gábor: A szolnoki szandzsák.../ Sz. A.

A Helytörténeti Gyűjtemény nyitvatartási ideje:

Kedd: 8-13 14-16
Szerda: 10-12 14-17
Csütörtök: 8-12 14-17

Előzetes megbeszélés alapján más időpontban is látogatható.
Tel.: 391-613

FELKÉSZÜLÉS A TAVASZI BELVIZ ELLENI VÉDEKEZÉSRE

Tisztelt Földtulajdonosok és Földhasználók!

A Mezőtúr-Tiszazugi Vízgazdálkodási Társulat 40 éve végzi az Önök mezőgazdasági területein a belvízcsatornák üzemeltetését, fenntartását. A közös teherviselésen alapuló társulati formát az elmúlt évek társadalmi változásai sem tudták kikezdeni.

Alapelvét 1807-ben fektették le és azóta is szinte változatlanul érvényes, nevezetesen a közös teherviselést a kár-haszon elmélet alapján.

A jelenleg érvényben lévő 1995. évi LVII. vízügyről szóló törvény szabályozta a jelenlegi feladatokat, a társulatok működésének rendjét. A törvény minden földtulajdonost a társulat tagjának tekint, és a közcélú művek fenntartásának költségéhez való **hozzájárulást teszi kötelezővé.** A törvény azt is szabályozza, hogy mi a kizárólagos állami feladat, és mi az, amit az érdekelt köteles a vízkár megelőzése érdekében tenni. A belvízkárok elhárítása **minden érdekelt kötelessége. A földtulajdonosok feladata**, hogy a káros vizeket a legközelebb levő belvízcsatornába bevezesse, nevezetesen a depóniák átvágása, a vízelvezető barázdák kihúzása. **A társulat feladata** a közcélú belvízcsatornába bevezetett víz továbbítása a főbefogadóba. A csatornák vízkárelhárítása és megelőzési (fenntartási9 feladatainak költségét a földtulajdonosoknak, illetve a földhasználóknak éves **érdekeltségi díj** címén a társulat felé meg kell téríteni, olyan mértékben, ahogy azt a társulat közgyűlése meghatározza. **Ez az érdekeltségi díj adók módjára behajtható köztartozás.**

Az állam is **támogatás** címén, évenként változó mértékben, részt vállal a feladatok finanszírozásában, de sajnos még így is a szükségesnél kevesebb a pénzügyi forrás. (Az érdekeltségi díj összege kb. háromszorosa, mint 25 évvel ezelőtt, ami messze elmarad más szolgáltatások árnövekedésétől.)

A védekezés és fenntartási munkák elvégzésének tehát alapkövetelménye, hogy a megállapított érdekeltségi díjat mindenki befizesse. Csak így tudjuk a legfontosabb beavatkozásokat elvégezni. Szükséges továbbá az együttműködés folytatása a társulat és a tagok között, hiszen a társulat a tagi bejelentések alapján tudja az intézkedéseket megtenni a vízkárelhárítás vonatkozásában, vagy a fejlesztési kezdeményezések élére állni.

Az 1998. év végén bekövetkezett belvizes elöntések csak átmenetileg csökkentek. Az átfagyott talajra már ez évben érkezett csapadék, a korábbi elöntések megléte előrevetíti azt, hogy az őszinél még súlyosabb belvízi helyzet alakulhat ki. Csak közös összefogással tudjuk a nagyobb károkozást megelőzni.

Ezért a következő felhívással fordulok Önökhöz:

- A földtulajdonosok, vagy földhasználók az elöntésekről levélben, vagy telefonon tájékoztassák társulatunkat, hogy a szükséges intézkedést mihamarabb meg tudjuk tenni. (Cím: 5400 Mezőtúr, Kossuth út 34., Tel.: 56/350-071) Kérjük a hely pontos megjelölését (csatorna neve, száma, stb.), a bejelentő nevét, címét esetleg telefonszámát.
- A földtulajdonosok és földhasználók a földterület, tábla víztelenítése érdekében a szükséges beavatkozást tegyék meg.
- Jelentsék be azokat a problémákat, amelyek a csatornák fenntartásának elmaradásából erednek, hogy azok megoldásának költségeit, az éves tervbe be tudjuk állítani.
- Fizessék be az érdekeltségi díjat, hogy a társulat a bejelentett és elvégzett munkákat finanszírozni tudja.

Meggyőződésünk, hogy közös erővel a vízkárok elhárításában eredményesen tudunk fellépni.

Levélcím: Mezőtúr-Tiszazugi Vízgazdálkodási Társulat 5400. Mezőtúr, Kossuth út 34.
Tel.: 56/350-071

Pusztai András sk.
ügyvezető igazgató

(H. M.)

Az 1848-49-es forradalom- és szabadságharc 152. évfordulója alkalmából megrendezésre kerülő Törökszentmiklósi programok

Március 14. kedd

9.00 óra Millenniumi olvasókönyv átadása a városban működő önkormányzati fenntartású általános iskolák 1. osztályos diákjainak.

11.00 óra A Kossuth út 48. sz. háznál lévő Kossuth emléktábla koszorúzása (közreműködik: a Bethlen G. Refor. Tagozatos Ált. és Szakisk. és Koll.)

2. [illegible] 27. [illegible] s.t [illegible] t.b [illegible] (közreműködik: a Kölcsey Ferenc Ált. Isk.)

12.30 óra Petőfi mellszobor avatása a Petőfi S. Ált Isk. előkertjében (a szobrot fölavatja Varga Mihály államtitkár)

15.00 óra Koszorúzás a Katolikus temetőben lévő 1849-es emlékműnél (közreműködik: a Petőfi S. Ált. Isk.)

18.00 óra Fáklyás felvonulás a Petőfi iskolától a Kossuth szoborig (a programot a Re Bene Gesta Kulturális és Ifjúsági Egyesület rendezi)

19.00 óra Magyar Táncház a Művelődési Központ pódiumtermében (a programot a Re Bene Gesta Kulturális és Ifjúsági Egyesület rendezi)

Március 15. Szerda

9.00 óra Megemlékezés és koszorúzás a Kossuth szobornál (közreműködik: a Bercsényi M. Gimnázium és a Kodály Z. Zeneiskola)

10.00 óra Ünnepi Istentisztelet a Református templomban

A szerkesztőség munkatársai az alábbi telefonszámokon hívhatók:

Varga Mária:	**390-855**
Fehérné Kovács Ilona:	**392-032**
Hajnal Józsefné:	**390-898**
Herczegh Mihály:	**391-381**

Lakáscélú támogatásoknál bekövetkezett változásokról

A Kormány az 1/2000. (I. 14.) Korm. sz. rendeletével módosította a lakáscélú támogatásokról szóló 106/1988. (XII. 26.) Mt. rendeletet.

A jogszabály módosítás a lakásépítési kedvezmény igénybevételére vonatkozó, eddig érvényben volt jogszabályi rendelkezések megtartása, illetve a feltételek módosítása mellett a gyermekes családok részére, a meglévő lakásingatlan legalább egy szobával történő bővítéséhez is lehetővé teszi a lakásépítési kedvezmény felének igénybevételét.

Megváltozott a lakáshitelek támogatási rendszere is: az eddigi törlesztési támogatás, és az állami kamattámogatás megszűnik, 2000. februárl-től bevezetésre kerül a kiegészítő kamattámogatás rendszere.

Lakáscélú támogatás a lakásépítési kedvezmény, az adóvisszatérítési támogatás, a mozgássérültek akadálymentesítési támogatása, a kamattámogatás, az önkormányzatok támogatása és a lakóház felújítási és víziközmű támogatás.

Nem változott a lakáscélú támogatások igénybevételének jogszabályi előfeltétele, mely szerint lakáscélú támogatást saját méltányolható lakásigénye kielégítésére nagykorú magyar állampolgár akkor vehet igénybe, ha magának, házastársának, élettársának, kiskorú gyermekének, együttköltöző családtagjainak lakástulajdona, állandó használati joga vagy bérleti jogviszonya nincs és a rendelkezésére álló anyagi eszközeit a vásárláshoz, illetve az építkezéshez felhasználja.
Továbbra sem nyújtható támogatás annak, aki meglévő vagy korábbi lakástulajdonát gazdasági társaság tagjaként, a társaság részére vagyoni hozzájárulásként szolgáltatta, illetve az építési/használatbavételi engedélyben meghatározott céltól, illetőleg a rendeltetésétől tartósan eltérő célra használja.

2000. február 1-től változott a méltányolható lakásigény mértéke. A módosítás értelmében méltányolható a lakásigény akkor, ha az építeni (vásárolni) kívánt lakás, az együttköltöző családtagok lakásigénye alsó határát eléri, de a felső határát legfeljebb egy szobával haladja meg és a telekárat nem tartalmazó építési költsége (eladási ára) az ugyanolyan szobaszámú lakásoknak a Pénzügyminisztérium által közzétett építési átlagköltségét nem haladja meg.
A méltányolható lakásigény mértékének meghatározásakor 35 éven aluli gyermektelen fiatal házaspár esetében két vállalt gyermeket, egy gyermekes fiatal házaspár esetében egy vállalt gyermeket is figyelembe lehet venni.

A lakásépítési kedvezményre és a kiegészítő kamattámogatásra való jogosultság személyi feltételeinek meglétét a lakhely szerinti jegyzőnek kell igazolnia a folyósító hitelintézet részére.

A fentiek alapján az egyes lakáscélú támogatások igénybevételének részletes szabályai a következők szerint kerültek meghatározásra:

Lakásépítési (korábban szociálpolitikai) kedvezmény:

A lakásépítési kedvezményt az építtető (vásárló), az általa eltartott, vele közös háztartásban élő gyermek és egyéb eltartott családtagok után, az alábbi célok esetén veheti igénybe:

- ➢ új lakás felépítésére, a családi vagy ikerház emeletráépítésnek nem minősülő tetőtér beépítésének kivételével,
- ➢ értékesítés céljára újonnan épített és építtetett lakás megvásárlására,
- ➢ három vagy több gyermeket eltartó építtető esetében – a tetőtér beépítés is, más építtetők esetében ennek kivételével – olyan építési munkákra, amelyekkel az együttköltözők méltányolható lakásigénye felső határánál kisebb lakás az alapterület növelésével legalább egy szobával bővül. Ez esetben feltétel továbbá az is, hogy a bővítésre vonatkozó építési engedély elsőfokú határozatának dátuma 2000. január 1-jét követő időpont legyen.

Új lakás építése vagy vásárlása esetén a kedvezmény összege az építtetővel, vásárlóval együttköltöző, a kölcsönszerződés megkötésének időpontjában meglévő

- első gyermek után	200.000.-Ft
- második gyermek után	1.000.000.-Ft
- harmadik gyermek után	1.000.000.-Ft
- minden további meglévő gyermek után	200.000.-Ft
- más eltartott családtagok után személyenként	30.000.-Ft

A szerződéskötést követően született gyermek után, a házaspár részére az új lakás építéséhez, vásárlásához igénybevett kiegészítő kamattámogatásos kölcsönből még fennálló tartozás csökkentésére az utólagos kedvezmény elszámolható, a gyermek megszületéséig felszámított kamataival együtt.
Azon házaspárokat is megilleti, a szerződéskötésük időpontjában hatályban volt feltételekkel az utóbb született gyermekük után a kedvezmény, akik a kiegészítő kamattámogatás igénybevételi feltételeinek valamilyen oknál fogva nem feleltek meg (pl. volt már korábban közös lakásuk), de a méltányolható lakásigény mértéknek megfelelő új lakást építettek (vásároltak) és ezen ügylethez a bank hitelt nyújtott. A tartozás csökkentésére ezen esetben csak a kedvezmény összege számolható el.
A fennálló tartozás csökkentésére csak a kedvezmény összege számolható el, azokban az esetekben is, amikor a harmadik gyermek vállalása esetén igénybevett kiegészítő kamattámogatásos kölcsön a vállalás nem teljesítése miatt támogatás nélküli hitellé kerül átalakításra, s ezt követően kerül sor a harmadik gyermek megszületésére.

Lakás bővítése esetén a kedvezmény az építtetővel együttköltöző, a kölcsönszerződés megkötésének időpontjában meglévő gyermekek után vehető igénybe az alábbiak szerint:

- első gyermek után	100.000.-Ft
- második gyermek után	500.000.-Ft
- harmadik gyermek után	500.000.-Ft
- minden további gyermek után	100.000.-Ft

Lakásbővítésnél, a szerződéskötést követően született gyermek után, utólagos kedvezmény elszámolásra nincs lehetőség.
A lakásépítési kedvezmény összege az építési költség (eladási ár), illetőleg saját beruházású lakásépítés esetén az adók és járulékok megfizetését is igazoló, számlákkal bizonyított, tényleges pénzkiadások 65%-át nem haladhatja meg, és ugyanazon gyermek után csak egy alkalommal lehet elszámolni.

A kedvezmény összegét lakásépítés esetében a készültségi fokkal arányosan kell folyósítani és a folyósítás akkor kezdhető meg, ha az építtető a kedvezményen és a pénzintézeti

kölcsönön kívüli eszközeinek legalább egyharmadát, készpénzben igazolt anyagi eszközei 80%-át a lakás építésére már felhasználta.
Saját beruházású lakásépítés esetén a kedvezmény akkor folyósítható, ha az építtető a lakás felépítéséhez – részfolyósításnál az ehhez tartozó készültségi fok eléréséhez – szükséges összes vásárolt anyag, szolgáltatás jogszerű eredetét igazoló, saját nevére kiállított számlákat a folyósító pénzintézetnek bemutatja, a nem vásárolt anyagok és szolgáltatások eredetéről és mennyiségéről írásban nyilatkozik, továbbá írásban hozzájárul ahhoz, hogy az állami adóhatóság a bizonylatok valódiságát, az azokban foglalt gazdasági esemény megtörténtét, a kedvezmény igénybevételének jogszerűségét, felhasználásának szabályszerűségét a helyszínen (a lakásban is) ellenőrizze és annak eredményéről a folyósító pénzintézetet tájékoztassa.

A lakásépítési kedvezmény visszafizetését biztosító jelzálogjogot, valamint elidegenítési és terhelési tilalmat, lakásvásárlásnál a szerződéskötéstől számított 10 évre, építkezésnél az építkezés időtartamára, illetve a használatbavételi engedély kiadásától számított 10 évre, a Magyar Állam javára be kell jegyeztetni az ingatlan-nyilvántartásba.

Adóvisszafizetési támogatás:

Az adóvisszatérítési támogatás a saját méltányolható lakásigényét kielégítő lakás építőjét, vagy az értékesítés céljára épített vagy építtetett új lakás vásárlóját illeti meg az építési költség, illetőleg a vételár megfizetéséhez.
Tehát azokban az esetekben vehető igénybe a támogatás, amikor a lakás építését/vásárlását általános forgalmi adó fizetési kötelezettség terheli.

Az adóvisszatérítési támogatásra vonatkozó rendelkezéseket azon saját beruházású építkezésekre lehet alkalmazni, amely ingatlanokra az építési engedélyt első ízben 1999. január 1-jét követően adták ki, illetve azon új lakásvásárlásokra, amelyekre az adásvételi szerződést a hatálybalépést követően kötötték meg.

Az adóvisszatérítés összege az építkezéshez felhasznált, vásárolt anyagok és szolgáltatások jogszerű eredetét igazoló, saját névre kiállított számlák, egyszerűsített számlák, illetve számlát helyettesítő okiratok, vagy az új lakás megvásárlásáról kiállított számla szerint megfizetett általános forgalmi adó 60/-a, de lakásonként legfeljebb 400. 000.-Ft.
Az adóvisszatérítési támogatást csak egy alkalommal lehet igénybe venni.
A támogatás akkor is megilleti az építtetőt/vásárlót, ha az lakásépítési kedvezményt nem vesz igénybe (pl. egyedülállók, gyermektelen házaspárok, vagy akik korábban már részesültek lakásépítési kedvezményben).

A támogatás igénybevételére és folyósítására a lakásépítési kedvezményre vonatkozó jogszabályi rendelkezéseket kell alkalmazni azzal az eltéréssel, hogy a saját beruházású magánlakás építéseknél az adóvisszatérítés negyede csak a használatbavételi engedély bemutatása után folyósítható.

Az adóvisszatérítési támogatás visszafizetését biztosító jelzálogjogot, valamint elidegenítési és terhelési tilalmat, lakásvásárlásnál a szerződéskötéstől számított 10 évre, építkezésnél az építkezés időtartamára, illetve a használatbavételi engedély kiadásától számított 10 évre, a Magyar Állam javára be kell jegyeztetni az ingatlan-nyilvántartásba.

Kiegészítő kamattámogatás:

Ha a fiatal házaspár (egyikük sem töltötte be a 35. életévét) első önálló lakása céljára, illetőleg a három vagy több gyermeket eltartó házaspár vagy magánszemély, valamint harmadik gyermeküknek a törlesztés első három évén belüli megszületését vállaló, két gyermeket eltartó házaspár:
- új lakást épít, akkor az építési költségek,
- vállalkozótól értékesítés céljára épített új lakást vásárol, akkor a vételár,

megfizetéséhez nyújtott legfeljebb 8 millió Ft összegű hitelintézeti kölcsön kamatainak kiegyenlítéséhez az állam 10 évig támogatást nyújt.

A kiegészítő kamattámogatást azon saját beruházású magánlakás építkezésekre lehet igénybe venni, amely ingatlanokra az építési engedélyt első ízben 2000. január 1-jét követően adták ki, - az elsőfokú határozat dátuma 2000. január 1-jét követő időpont – és azokra a lakásvásárlásokra, amelyekre az adásvételi szerződést ez időpontot követően kötötték meg.

Jótékonysági bál a Könyvtár javára

A Pro Bibliotheca Alapítvány idén ötödször rendezte meg alapítványi bálját, amely sem műsora színvonalában, sem báli jóhangulatában nem maradt el az eddigiektől.

Az est fénypontja: Sándor György humorista műsora

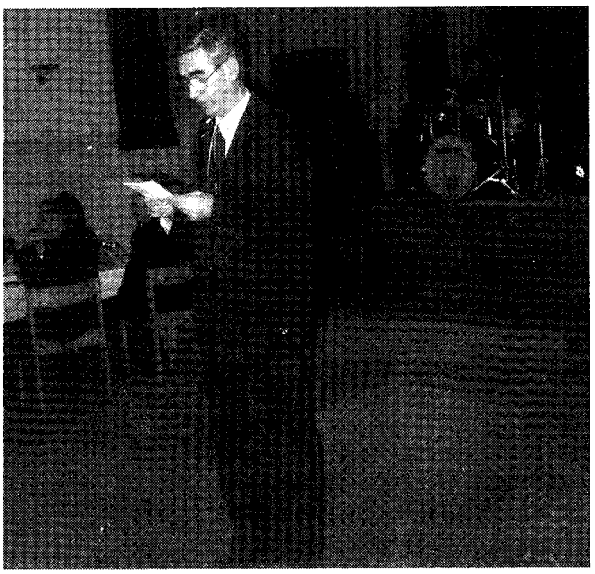

Nagy János, a kuratórium elnöke bemutatta az alapítványt.

RENDŐRSÉGI HIREK

Január 28-án, a város belterületén az egyik családi ház melléképületébe törtek be ismeretlen tettesek. A műhelyből különböző szerszámokat loptak el, 50 ezer forint értékben.

★

Január végén folytatódtak a telefonfülkék fosztogatása, így 29-én az éjszakai órákban a város belterületén lévő nyilvános fülke pénzgyűjtő kazettáját vitték el. Az adatgyűjtés során a rendőrök egy másik telefonfülkét is találtak, amelyből szintén „kiszerelték" a kazettát.

Mint arról hírt adtunk, a tavalyi év végétől – kisebb-nagyobb szünetekkel – követtek el a MATÁV Rt. sérelmére az iméntiekhez hasonló bűncselekményeket. Az elmúlt időszakban a rendőrség előzetes letartóztatásba helyezte azokat a személyeket, akik alaposan gyanúsíthatók a nyilvános telefonfülkék rongálásával és kifosztásával. Az eljárás folyamatban van ellenük.

★

Február 2-án egy helyi lakos személygépkocsiját törték fel addig, amíg a Barkács 2000 boltban tartózkodott. Az ismeretlen tettes a járműből az autós-rádiósmagnót lopta el. Mindez fényes nappal, a koradélutáni órákban történt.

★

Ugyanezen a napon a déli órákban személyi sérüléssel járó közlekedési baleset történt Tiszapüspökiben: egy helyi lakos lovasfogattal közlekedett a község belterületén, miközben egy lovat a kocsi mögé kötve vezetett. A kocsi mögé kötött állat egy szemből közlekedő kerékpárost megrúgott. A balesetet szenvedett helyi férfi sérülése 8 napon túli.

★

Február 5-én ismeretlen elkövetők egy hétvégi házat törtek fel Tiszabő, Gát út 8 szám alatt, ahonnan műszaki cikkeket vittek el. Egy budapesti lakos tulajdonát képező ház ajtajáról a lakatot levágták, az ajtaját befeszítették és több mint 600 ezer forint értékű „holmit" loptak el.

★

Ugyancsak 5-én a tiszapüspöki körzeti megbízott tetten ért két helyi lakost, akik már második alkalommal törtek fel egy Munkás úti házat, ahonnan mosógépet, színes televíziót, videót, étkészletet és még további műszaki cikkeket vittek el. Az elkövetők ellen az eljárás folyamatban van.

★

Február 6-án a délutáni órákban Tiszabőről egy hétéves gyermeket kellett mentővel a kórházba szállítani, mert lakkbenzint ivott: a gyermek nagyapjával tartózkodott a lakásban, miközben egy unikumos üveget talált, amiben a vegyszert tárolták.

★

Február 6-án az esti órákban az egyik Radnóti úti házban a tulajdonos s egy smer se sz v t s a keveredett, majd B. F. konyhakéssel hátba szúrta ismerősét. D. Gy. Tulipán úti lakos 8 napon túl gyógyuló, súlyos, életveszélyes sérülést szenvedett.

★

Február 7-én éjszaka ismeretlen tettesek Kengyel egyik sertéstelepéről hét süldőt loptak el: a tolvajok a letaposott kerítésen keresztül hatoltak be, majd az állatokat leszúrták, s így szállították el. A kár értéke 50 ezer forint.

★

9-én egy jugoszláv kamionos az Alatkai úti sertésfelvásárló helyen a reggeli órákban vette észre, hogy hiányzik a pótkereke, valamint az üzemanyag tartályból 30-35 liter gázolaj. A nyomozás megállapította, hogy a bűncselekmény feltehetően az előző éjszaka következett be a fegyverneki kamionparkolóban, ugyanis itt álltak meg pihenni. Az ismeretlen elkövetők által okozott kár meghaladja a 100 ezer forintot.

★

Ugyanezen a napon egy szolnoki lakos jelentette, hogy a Tiszapüspöki Tisza-parton lévő, alumínium lemezekből készült házát ismeretlenek lebontották. A rendőri intézkedés során az elkövetőket – L. K. és K. Á. helyi lakosokat – rövidesen elfogták, s gyanúsítottként kihallgatták.

★

Február 10-én egy Tiszapüspöki lakos ittas állapotban, családi szóváltás után mellbe szúrta magát. A mentők 8 napon túli sérülésekkel a MÁV Kórházba szállították, ahonnan még az orvosi ellátás előtt kereket oldott.

★

A Kapitányság illetékesei január végén és február elején 3 körözött személyt fogtak el területünkön.

★

Felhívás!

Ismeretlen betörők kerek a rendőrség, akik február 1-jén a Fáy lakótelepen az egyik lakásba behatoltak és műszaki cikkeket vittek el, 50 ezer forint értékben. Az eddigi adatok alapján a fel- [illegible] elkövetői [illegible] bárna bárti férfiak lehettek. Felhívjuk a lakosság figyelmét arra, hogy ha lakóhelyükön tapasztalnak, [illegible] lépcsőházban ismeretlen, gyanúsan viselkedő vagy lakókatlanul ott tartózkodó személyeket látnak, azonnal hívjanak a 390-007-es számot, vagy szóban jelezzék.

★

FELHIVJUK A LAKOSSÁG FIGYELMÉT A TISZA FOLYÓN LEVONULÓ CIÁNFERTŐZÉS KAPCSÁN, HOGY NE VÁSÁROLJANAK HÁZALÁSSAL, HALAT ÁRUSITÓ SZEMÉLYEKTŐL.
AMENNYIBEN LAKÓTERÜLETÜKÖN ILYEN ESEMÉNYT ÉSZLELNEK, KÉRJÜK ÖNÖKET, FIGYELJÉK MEG AZ ÁRÚSITÓ SZEMÉLYEKET, AZ ESETLEGESEN HASZNÁLT JÁRMŰ RENDSZÁMÁT ÉS AZONNAL ÉRTESITSÉK KAPITÁNYSÁGUNKAT, AZ 56/390-007 TELEFONSZÁMON.
MEGÉRTŐ KÖZREMŰKÖDÉSÜKET KÖSZÖNJÜK!

★

Sebesség..., Kivilágítás...

Az elmúlt év baleseti helyzete viszonylag kedvezően alakult, hiszen területünkön 28%-kal csökkent a balesetek száma.

Megyénkben az év első hónapja közlekedési szempontból tragikusan zárult: januárban 5 halálos kimenetelű baleset volt és 7 ember vesztette életét.

Kapitányságunk működési területén ettől lényegesen kedvezőbb a helyzet, hiszen 1 súlyos és 4 könnyű sérüléses baleset volt. A balesetek összefüggéseit vizsgálva, jelentős esetben kimutatható a sebesség helytelen megválasztása. Egyrészt az útviszonyokhoz (nedves, nyálkás, deres, jeges), másrészt a járművezető által belátott távolsághoz képest a vezető nem megfelelően választja meg gépkocsija sebességét.

A bekövetkezett események, baleseti okkutatások tanúságai alapján ismételten felhívjuk a gépjárművezetők figyelmét, hogy fordítsanak nagyobb gondot a sebesség helyes megválasztására. Ehhez még párosul a járművek kivilágítása – elsősorban kerékpárosoknál -, ennek hiánya. Kérjük, szereljék fel a világító berendezéssel kerékpárjukat, elsősorban a saját életük, testi épségük megóvása érdekében.

Bízva abban, hogy a figyelemfelhívásunk még időben meghallgatásra talál, mindenkinek balesetmentes közlekedést kívánunk.

Városi Balesetmegelőzési Bizottság

★

Lassíts, ha közeledik a vasúti átjáró

„Az ördög nem alszik, csak a bakter..." vallja egy régi közmondás. Ma már kevés helyen alkalmaznak „baktert", de jelen időszakban is van aktuális üzenete a közmondásnak.

A vasúti átjáróban történő áthaladás előtt lakott területen belül 30 km/h, külterületen 40 km/h sebességre kell csökkenteni járművünk sebességét. Áthaladni csak csökkentett sebességgel szabad.

Fénysorompó esetén, ha az nem működik, a vasúti átjáró előtt „meg kell állni" és azon áthaladni csak akkor szabad, ha meggyőződtünk arról, vasúti jármű nem közeledik!

A vasúti átjáró tilos jelzésén történő áthaladás kiemelt szabálysértés, súlyos pénzbírságot vonhat maga után. Ennél súlyosabb lehet az a hátrány, amely adott esetben tragikus eredménnyel járó baleset során érhet bennünket.

Az elmúlt évben közút-vasút kereszteződésben, városunkban két gyalogost gázolt halálra a vonat, egy kerékpárosnak fél lábát amputálni kellett, egy segédmotoros pedig felborulva szenvedett súlyos sérülést.

Ma is aktuális a régi átjáró-felirat: „Vigyázz, ha jön a vonat!"

★

(A híreket a rendőrségtől kaptuk.)

H. M.

Elszállni látszó remények

Egy időszak lezárását mindig valamilyen jelentős esemény fémjelzi. Nincs ez másként a Kisállattenyésztők háza táján sem, egy tenyészév végét mindig az azévi kiállítás koronázza meg vagy tiporja a sárba kinek-kinek eredményei szerint.

A Galamb és Kisállattenyésztők helyi egyesületének ez az eseménye január 22-23-án zajlott városunkban. E tollas kavalkád egyre nagyobb fejtörést okoz résztvevőinek, hiszen egyre nagyobb áldozatot követel a szervezőktől és kiállítóktól egyaránt. Gondoljunk csak az utazási költségek emelkedésére, a nevezési díjakra vagy a szabadidő pénzben ki sem fizethető értékére. Ennek ellenére egy maroknyi állatbarát elhatározta, a fenti problémákat áthidalva az idén is megrendezi az előző évekhez hasonlóan a seregszemlét. Egy korábbi beszélgetés során a polgármester úr felvetette külső szponzorok keresésének lehetőségét, mivel a szűkös anyagi lehetőségek miatt az önkormányzat is csak egyre nagyobb erőfeszítések árán tud támogatni. Az ötlet jónak látszott, hiszen más egyesületek hasonló rendezvényein tapasztaltuk, hogy a kiadott katalógusban több a támogató vállalatok, vállalkozók és magánszemélyek hirdetésének, reklámjának szentelt oldalak száma, mint maga a katalógus. Sajnos nálunk két kivételtől eltekintve senki sem látott lehetőséget ebben. Gombos Lajos debreceni és Takács Ibolya helyi vállalkozón kívül senki válaszra sem méltatta megkeresésünket! A kiállítók listáját átfutva pedig láthattuk, hogy Miskolctól Gyuláig, Nyíregyházától Budapestig eljutott kiadványunk. Ez talán takar akkora területet, mint a helyi hirdetési újság, és még nem beszéltem a látogatókról! Megfordultak itt Fehérgyarmattól Hódmezővásárhelyig, Érdtől Egerig, ami szintén szép érdeklődésre utal.

Csaknem húsz vállalat és vállalkozó érdektelensége után fordultunk Bakk Zoltán polgármester úrhoz, és az ő segítsége nélkül nehéz helyzetbe került volna az a 77 tenyésztő, aki több mint 500 állatát nevezte be a rendezvényre.

Igen szép számmal képviseltették magukat a magyar szarka keringőt tenyésztők, ami talán természetes is, mert e fajtát városunkban tenyésztették ki, ezt büszkén vállalják is tartóik, hiszen nem sok város nevéhez fűződik hasonló esemény. Szintén jelentős volt a létszám a szolnoki keringőkből, ami a közelségen kívül a két egyesület jó kapcsolatának köszönhető.

Külön öröm számunkra a három területi King Klub összefogásával rendezett Alföldi Kingtenyésztők Találkozója, amelyen 19 tenyésztő 116 galambját mutatta be. Itt a vetélkedés az Alföld-Kupáért folyt, melyet Varga András gyulai tenyésztő őrizhet egy évig.

A ketrecek között haladva még több mint húsz fajta galamb és öt fajta baromfi kínált látnivalót azoknak, akik megtiszteltek rendezvényünket és eljöttek a Katolikus Népkörbe ezen a hétvégén. Őszintén hiszem, hogy kellemes kikapcsolódás volt számukra a színek, tollalakzatok és formák változatossága. Azért gondoljanak arra, hogy mennyi szorgos munkát, drága szabadidőt és speciális szaktudást fektettek a tenyésztők abba, hogy Önök jól érezzék magukat abban a pár órában. Mint Dr. Varga Imre megnyitóbeszédében kiemelte az itt jelenlévők, elsősorban hobbijukért tesznek nagy erőfeszítéseket, de nem elhanyagolható a velejáró állatszeretet, a kötelességtudat, valamint a rendszerességre történő nevelés, ami elsősorban a fiataloknál fontos. Sajnos az utóbbi években az urbanizáció miatt is sok fiatal fordult más, látványosabb elfoglaltság felé, de akik megragadtak e foglalatosság mellett, a fent említett tulajdonságokkal felvértezve biztosabban léphetnek a felnőtté válás rögös útjára.

A rendezők köszönik a lehetőséget a Katolikus Népkör vezetésének, hogy a termet rendelkezésükre bocsátotta, a tagság összefogását, mely végül létrehozta rendezvényünket. Ígérjük, egy év elteltével új lendülettel vágunk neki e számunkra kedves feladatnak, és talán elérjük, hogy a környező városokhoz hasonlóan itt is a Galambkiállítás az egyetemes kultúra szerves része legyen és ennek megfelelő helyet harcoljon ki magának az Önök segítségével!

A hazánkat igen kedvelő Dingelden Werner német utazó a Geflügel Börse oldalain „Galamb-ország"-nak nevezi ezt a tájat, és vonzalmát mi sem bizonyítja jobban, minthogy kleinostheini otthonát két puli őrizte és galambdúcaiban tősgyökeres magyar fajtákat tartott hosszú éveken keresztül!

Mit mondjak? Ő talán látta értékeinket, mi közelebb vagyunk, és nem látjuk a fától az erdőt!

Eredmények:

Fajtagyőztes címet szerzett:

Németh István és Tóth János	magyar szarka keringő
Bozsó János és Ladányi Imre	szolnoki keringő
Szaszkó Gyula	Alföldi /kőrösi/ keringő
Sipos Sándor	Szegedi magasszálló keringő
Varga Andrásné	Magyar Díszposta
Krupuncza István	Antwerpeni Díszposta
Petrezselyem Sándor	Német kiállítási galamb
Jacsó János és Fehér Ferenc	Amerikai Óriásposta
Gólya Tibor	Texán
Ökrös József és Varga András	King galambja.

Gratulálunk a győzteseknek!

Polgár Béla
V-59
TITKÁR

Jeles napok – ünnepi szokások

Február a tavaszvárás hónapja. A fűzfán, nyárfán, mogyorón megjelennek az első rügyek. A farsangi mulatságokon eltemetik a telet. Február a régi római naptárban az év utolsó hónapja volt. A magyar kalendáriumok Böjtelő hava néven emlegetik, a Télutó hava pedig az évszakváltásra utal. Csillagászati neve a Halak hava. A 2000. év második hónapja különleges, mert a szökőév okán egy nappal hosszabb, így a 2000. év nem 365, hanem 366 napos. Négyévenként ezzel az egy nappal hozzák be azt a hat órát, amit évente – 365 nappal számolva – elvesztünk. Négyszer hat óra tesz ki 24 órát, vagyis egy napot.
Az igazi szökőnap 24-e, Julius Caesar is ekkorra tett be a szökőnapot a róla elnevezett Julián-naptárba. Egyébként, mint Karinthy Frigyes könnyed iróniával jellemezte: „Minden negyedik évben becsapja az embert, egyszerre csak minden ok nélkül huszonkilenc napból áll. Eltekintve attól, hogy esetleg születni is lehet ezen a napon, s mely esetben csak négyévenként van az illető születésnapja, szökőhónapunk más furcsa zavart is okozhat."

Február – Böjtelő hava

Február 2. – Gyertyaszentelő Boldogasszony napja
– Gyertyaszentelés, időjóslás: Gyertyaszentelőkor
ha esik a hó, fúj a szél,
Nem tart sokáig a tél.

Február 3. – Balázs napja
Szent Balázsnak, a torokbetegségek gyógyítójának ünnepe.
– Balázsáldás, balázsolás a katolikus templomban a torokbetegségek ellen;
– Balázsjárás: adománygyűjtő, iskolába toborzó szokás, pl. az *Emlékezzünk Szent Balázsról, hogy ma vagyon napja* kezdetű énekkel.

Február 6. – Dorottya napja
– Időjárásjóslás: ha Dorottya napkor fagy, Julianna napra megenyhül az idő: Ha Dorottya szorítja,
Julianna tágítja.

Február 14. – Bálint napja
– A néphit szerint a verebek ezen a napon választanak maguknak párt, és ez a tavasz közeledtét jelzi.

Február 16. – Julianna napja
Ókeresztény vértanuk emléknapja.
– Időjárásjóslás: általában melegebbre fordul az idő, de néha *Julianna megrázza a bundáját,* azaz havazik.

Február 18. – Zsuzsanna napja
Ótestamentumi nőalak.
– Zsuzsanna-játék: a bibliai történetet megelevenítő dramatikus játék;
– Időjárásjóslás: ha ezen a napon megszólal a pacsirta, közeledik a tavasz.

Február 22. – Üszögös Szent Péter
– Munkatilalom;
– Időjárásjóslás: Péter üti az üszögöt, jön a melegebb idő.

Febru r 24. – M ty s nap a
– Termésjóslás;
– Időjárásjóslás: az e napi enyhe idő fagyokat, a fagyos idő ellenben közeli felmelegedést jelent:
Ha Mátyás jeget talál, akkor töri,
ha nem talál, akkor csinál.

Jeles napokhoz fűződő érdekességek

Február 2. Gyertyaszentelő Boldogasszony ünnepe.
Az időjóslás mindmáig fennmaradt, igencsak romantikus dátuma. A néphit szerint ugyanis ekkor jön ki barlangjából a medve, és ahogyan nagy mesemondónk Jókai Mór az 1863-ban megjelent Az új földesúr című regényében megírta: „Azt nézi, milyen idő van. Ha látja, hogy süt a nap, a hó olvad, s az ég tavaszkék, akkor a medve visszamegy odújába. Pihent oldalára fekszik, talpa közé dugja az orrát és még negyven napig alszik tovább, mert az árnyékot vető napfény csak a tél kacérkodása. Ha azonban azt látja a medve, hogy rút idő van, hordja a szél a havat, jégcsap hull a fenyők zúzmarás szakálláról, s farkas ordít az erdő mélyén, akkor a mackó megrázza bundáját, kinn marad, nem megy vissza többet a vackára, mert tudja, hogy a tél most adja ki utolsó mérgét, érzi, hogy közeleg a tavasz." Nos, ha a Jókai-regény nyomán elterjedt, bájos medvejóslat nem is állja ki a természettudományos bírálatot, azért mégsem csupán az írói fantázia szüleménye. Más változatban is fellelhető a mackó alakja a régebbi időjárási megfigyelések között.

Február 14. Bálint, vagy Valentin napja *(a szerelmesek ünnepe).*
A Bálint név eredeti latin változata a Valentinus. A néphagyományban az egyik leggazdagabb örökséget kapta. A jegyesek, ifjú házasok, utasok, méhészek védőszentje. Bálint, vagy latinosan Valentinus, ókeresztény püspök volt, aki a hitéért szenvedett vértanúságot 269-ben. Halálának emléknapja legtöbbször a farsang idejére esik. Ilyenkor a mediterrán országokban már virágba borul a természet, s a bontakozó tavasszal együtt a madarak nászát is ekkor ünnepelték. Az emelkedett hangulat azonban nem állt meg a szárnyasoknál, emiatt 496-ban a pápa úgy döntött, hogy a paráznaságról ismert dátumból a tiszta szerelem napja legyen. Angolhagyomány szerint a Saint Valentine reggelén utcára lépő leánynak az a legény lesz a jövendőbelije, akit a járókelők között először megpillant. Néhány éve már nálunk is megújhodott kultuszával ünnepelhetjük – február 14-én – a szeretet és szerelem Bálint-Valentin napját. Mi is átvettük az angol kultúrkörben meghonosodott régi szokást, amikor a szerelmesek levélben vagy virággal köszöntik egymást. Ezen a napon még a plátói hódolók is nyíltan bevallhatják titkukat.

Szabó Lőrinc: Szeretlek

Szeretlek, szeretlek, szeretlek,
egész nap kutatlak, kereslek,
e ész na sírok a testedért,
szomorú kedves a kedvesért,
egész nap csókolom testedet,
csókolom minden percedet.

Minden percedet csókolom,
nem múlik ízed az ajkamon,
ók l föld t, h l já z,
csókolom a percet, mikor vársz,
messziről kutatlak, kereslek,
szeretlek, szeretlek, szeretlek.

ITT A FARSANG, ÁLL A BÁL

Farsang – január 6-tól, vízkereszttől a húsvétvasárnapot megelőző negyvennapos böjt kezdetéig, hamvazószerdáig tartó, változó hosszúságú ünnepi periódus.

Farsang vagy karnevál?

A magyar köznyelvben és irodalmi nyelvben ismeretes mindkét fogalom. A népnyelvben azonban a karnevál ismeretlen.

A farsang fogalomköre sokkal tágabb, mint a karneválé. A farsang egy egész időszakot jelöl, a hozzákapcsolódó hagyománykörrel. (farsangi bál, játék, felvonulás...) A karnevál fogalma nem időszakot jelöl, hanem elsősorban olyan ünnepséget, amelynek fő jellemzője a jelmezes felvonulás. A karnevál szó a magyar nyelvben a XVIII.-XIX. sz.-ban kezdett elterjedni. Csokonai Vitéz Mihály Dorottya c. művének jegyzeteiben így magyarázza a szót: „Karnevál olasz szó, teszi azokat a nagy farsangi maskarás bálokat, amelyeket az olaszországi nagy városokban, kivált Velencében szoktak tartani."

A szó latin eredetű, származékszavai szerint a hús elvételét, elhagyását jelenti, amely szerint karnevál = carne vale, azaz ég veled hús!

A farsang szó a bajor-osztrák Fasching szóból ered. A böjttel függ össze, a böjt napját megelőző éjszaka elnevezése volt.

Ünnepel a világ

Magyarország:

Hazánkban a februári vigadalmak közül a legnépszerűbb a mohácsi busójárás. A húsvét előtti hetedik hét vasárnapján, sajátos módon ünneplik a Duna menti városban a farsangot. A balkáni eredetű, maszkos, zörgetős felvonulás temeti a telet, és üdvözli a beköszöntő tavaszt.

Egyesült Államok:

Itt is dúl a karnevál a híres mardi gras, vagyis húshagyókedd alkalmából. A legnépszerűbb helyszín New Orleans, ahol napokon át szól a dzsessz, és áll az utcabál.

Olaszország:

Az öreg kontinens sem mentesül a farsangi vigalomtól. A leghíresebb februári mulatság a velencei karnevál. A párját ritkító forgatagban ijesztő és titokzatos álarcok néznek a turistára napokon keresztül.

Németország:

A velenceinél vidámabb és bolondosabb a kölni farsangi mulatság, amelyet számos ünnepi bizottság készít elő. Fénypontja a karnevál hercegének húshagyókedd előtti hétfői felvonulása, amelyen nemcsak a sok kíváncsiskodó, hanem a legtöbb ismert politikus, művész és tudós is részt vesz.

Brazília:

Kétségtelenül a Rio de Janeiró-i a világ leghíresebb karneválja. Kezdetét a farsangi időszak utolsó péntek estéjén Farsang herceg (Rei Momo) megjelenése jelenti, aki átveszi a város kulcsát. A hivatalos megnyitóbált csak szombaton este tartják a Copacabana Palace Szállóban. Ezt követően hamvazószerdáig énekel és táncol mindenki. A csúcspontot az első osztályú szambaiskolák vasárnap esti felvonulása jelenti.

Az általános iskolások V. városi Ki mit tud?-jának eredményei /alsó tagozat/ 2000. január 22. 9.00

I. Ének kategória: III. h. Bethlen 4. c

II. Hangszeres kat.: II. h. Veres Nóra – furulya Hunyadi M. Ált Isk. 4. b

III. Vers, próza, mese: I. h. – Bódi Renáta Hunyadi M. Ált Isk. 2. o.
- Horváth György Bethlen G. Ref. Ált Isk. 3. o.
- Mester Ádám Kölcsey F. Ált. Isk. 4. o.

III.h. Turcsányi Éva, Turcsányi Ditta Kölcsey F. Ált Isk. 2. a

IV. Néptánc: I. h. Bethlen G. Ref. Ált. Isk. 3. c

V. Modern tánc: I. h. Petőfi S. Ált Isk. Mészáros Judit, Forintos Renáta, Gazsó Kitti, Gombos Dóra
II. h. Kölcsey F. Ált. Isk. Tar Renáta, Ecsédi Szilvia, Jenei Alexandra

VI. Egyéb: I. h. Petőfi S. Ált. Isk. 1. o. „ A kíváncsi bocs" c. mesejelenet
II. h. Hunyadi M. Ált Isk. 4. a. Lázár E.: Vacskamati virága c. mesej.

Különdíj: Mészáros Imre Hunyadi M. Ált. Isk. 3. o., a Teátrum Művészeti Alapiskola 1. a osztályából a Janikovszky Éva: Kire ütött ez a gyerek? c. jelenetben nyújtott szereplésért.

Az általános iskolások V. városi Ki mit tud?-jának eredményei /felső tagozat/ 2000. január 29. 9.00

I. Ének kategória: I. h. Bethlen G. Ref. Ált. Isk. 7. c. népdalköre
III. h. - Szabó Szilvia Hunyadi M. Ált. Isk. 7. b
- Czene Andrea Kölcsey F. Ált Isk.

II. Hangszeres kat.: I. h. - Bethlen G. Ref. Ált Isk. Citerazenekara
- Halmi Ágnes – cselló Kölcsey F. Ált Isk.
II. h. Varga Ádám – zongora Petőfi S. Ált Isk.

III. Vers, próza, mese: II. h. -Szőke Adrienn Kölcsey F. Ált. Isk. 7. a
- U. Szabó Gyula Hunyadi M. Ált. Isk. 8. b
III. h. Dankó Judit Kölcsey F. Ált. Isk. 6. c

IV. Néptánc: I. h. Hunyadi – Bethlen közös

V. Modern tánc: I. h. Hunyadi M. Ált. Isk.
II. h. Bethlen G. Ref. Ált. Isk.

VI. Egyéb: -

Gyereksarok

Kedves Gyerekek!

Gyereksarok című rovatunkban ma olyan mesét olvashattok, melynek írója közületek való. Reméljük Nagy Csaba meséje nektek is tetszeni fog. És ha ti is kedvet kaptok a mese- vagy versíráshoz, ragadjatok tollat, és próbálkozzatok. A sikeres munkáitokat juttassátok el a szerkesztőségünkhöz. Ha a mi tetszésünket is elnyeri, megjelentetjük lapunk Gyereksarok rovatában. Jó munkát kívánunk!

Kerék Imre: Farsang

Arcod rejtsed álarc mögé,
öltsél cifra maskarát
szökjünk, tomboljunk
Itt a farsang,
Pörögjenek citerák!

Járjuk-ropjuk, hadd dobogjon
nyírfakéreg bocskorunk!
Három napig tart a vígság
majd a böjtben alhatunk.

„Így írtok ti"

A macska meg az egér

Egyszer volt, hot nem volt, volt egyszer egy gazdasszony. Annak volt egy macskája, Cirminek hívták. A gazdasszonynak szép nagy kamrája volt.

Egyszer aztán kedve támadt Cirminek egy kis egérpecsenyét nyalogatni. Gyorsan bemászott a kamra ablakán és várta, hogy jöjjön az egér.

Végre észrevette a macska, hogy az egér éppen a kolbászt kóstolgatja. Óvatosan összehúzta az izmait, aztán hopp! – ráugrott a kolbászra. De az egér se volt rest, nyomban leiszkolt a falon, egyenesen be egy befőttesüvegbe.

- Kérlek, takarj el! Nyomomban a cica.

De a befőttesüveg átlátszó volt, és Cirmi meglátta őt. Odaugrott, és lelökte az üveget.

Az egér onnan a tojások közé bújt, de a cica ott is észrevette, és már ugrott is oda, de a kis cincogi kicsúszott a karmai közül. Ugyanis egyenesen belebújt az öregapó csizmájába. A macska ott is meglátta, ám az egér észrevette, hogy a csizma lyukas, és mire a cica odaért már eltűnt a sarokban lévő lyukban.

Cirmi gondolta magában:

- Cica, cica jobb lesz innen eltűnni mielőtt meglát nagyanyó engem és ezt a nagy rendetlenséget.

Azzal kiosont az ablakon. A veszély elmúltával az apró kamratolvaj előbújt, s vígan tovább lakmározott a finom kolbászból.

Nagy Csaba
Kölcsey Ált. Isk.
4. b oszt.

Rejtvény

Elkóborolt nyílvessző

Fekete Sas nem tud pontosan célozni, ezért vadászat helyett gyakorolgat egy kicsit. Jobban mondva gyakorolna, ha egyetlen nyilát egy pontatlan lövéssel nem veszítette volna el. Melyik úton kell elindulnia, hogy meglelje a kóbor nyílvesszőt?

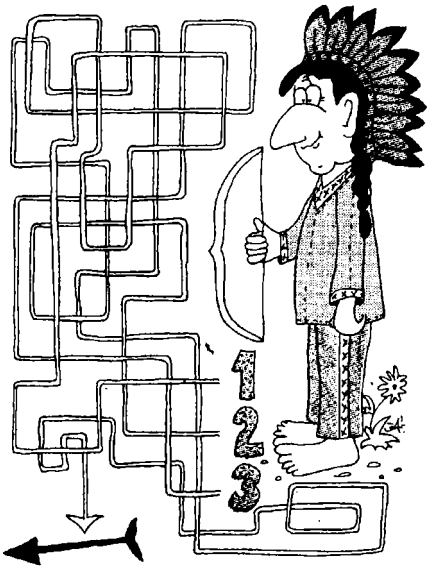

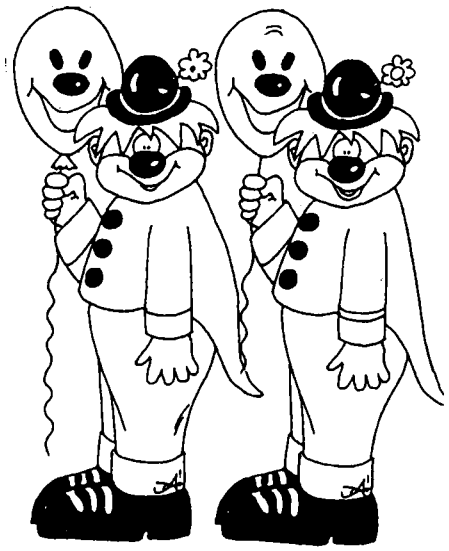

Keresd meg a két vidáman mosolygó bohóc között megbúvó hét különbséget.

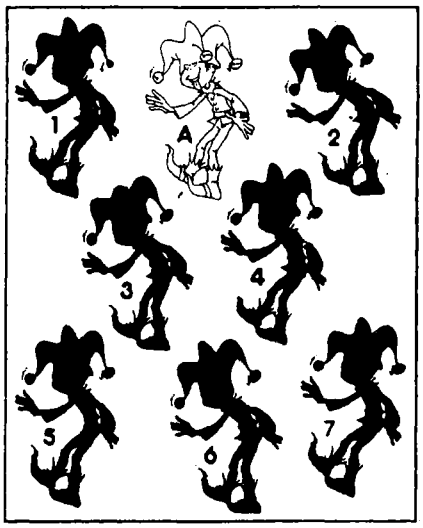

Az A betűvel jelölt bohócnak melyik az árnyképe?

Különc közmondások

Az alábbi szólások, közmondások egy-egy szava „kiesett" a mondatból Párosítsd a kiemelt betűvel jelzett szavakat a számmal jelölt hiányos mondásokkal.

1. Szégyen a futás, de...!
2. Ha ló nincs, a ... is jó.
3. Sok beszédnek sok az ...!
4. Rút leánynak is ... a pénze.
5. A kutya ugat, a ... halad.
6. Szegény, mint a ... egere.
7. A legjobb szakács az ...!
8. Addig jár a ... a kútra, míg el nem törik.

a. alja
b. éhség
c. hasznos
d. karaván
e. korsó
f. szamár
g. szép
h. templom

Várdai Jánosné
(1928-2000)

Január 19-én ismét szegényebbek lettünk egy értékes emberrel. Várdai Jánosné ¨rzs¨¨a n¨n¨t¨¨ ¨ ¨cs¨zun¨ ¨apun¨ ¨as¨¨-jain.

Törökszentmiklóson született, és itt végezte az általános és a polgári iskolát is. Később Debrecenbe került a Dóczi-ba, itt vehette át tanítói diplomáját 1948-ban. Ezután visszatért szülővárosába. 2 évig Tiszapüspökiben, majd a Bethlen Gábor úti Általános Iskolában tanított. Az 1951-es tanévet a Petőfi úti Általános Iskolában kezdte, közben azonban mint járási, városi tanulmányi felügyelő is dolgozott 1957-ig. A többféle elfoglaltság nem akadályozta abban, hogy mindezekkel párhuzamosan tovább képezze magát. A Pedagógiai Főiskola magyar-történelem szakára járt, ahol 1953-ban tanári diplomát szerzett. 1957-től 1983-ig a Törökszentmiklósi Városi Tanács VB Művelődési osztályán művelődési felügyelőként és osztályvezetőként tevékenykedett. Közben pedig elvégezte az ELTE Bölcsész karán a magyar szakot. 1983-ban a VT VB Művelődési Egészségügyi és sportosztályának osztályvezető helyettese lett. Innen ment nyugdíjba 1984-ben Ám pihenni ezután sem tudott. Nyugdíjasként először az Ipari Szakmunkásképzőben tanított magyart, történelmet, sőt osztályfőnök is volt. Később 1991-től 1998-ig a Székács Elemér Mezőgazdasági Szakközépiskolában óraadóként dolgozott. Hosszú munkásévei során olyan fontos dolgok kapcsolódtak a nevéhez, mint az 1963-ban létrehozott fiók zeneiskola, majd ennek önállóvá fejlesztése vagy a 1958-tól működő napközis tábor létesítése a strand mellett de említhetnénk az 1964-ben kialakított általános iskolai diákotthont is. Segített a Helytörténeti Gyűjtemény fejlesztésében, a Surjány-Óballa-i fiókkönyvtárak létesítésében. És ezek csak kiragadott részletek azokból a munkákból, amelyeket az aktív munkával töltött 49 év alatt nevéhez kapcsolhatunk. 1998-ban Aranydiplomát vehetett át.

A fentiekből megismerhettük életútját, munkásságát. Emberségéről a jó barättól hallhattunk: Ő így emlékezik:

„Nagyon sok jó, de sajnos kellemetlen rossz események közös átélése, majd emléke kötött össze bennünket Erzsókával az elemi 1. osztálytól a tanítóképző elvégzéséig. Már az iskolában szívesen dolgozott a közösségért. Ünnepélyek, versenyek szervezésében nagy körültekintéssel, lelkesen vett részt. Kiérdemelte tanárai, társai bizalmát, elismerését.

Igényessége, pontossága, rendszeretete (amit másoktól is megkívánt) elkísérte élete végéig. A mások iránti tisztelet és szeretet visszasugárzott Rá, hiszen Őt is nagyon sokan tisztelték, szerették.

_gye_e_ge, _dv_ közvetlensége miatt baráti köre egyre bővült még az utóbbi években is. Ezeket a _apc_o_a_o_a_ ápo_a, fenntartotta. Rokonai, beteg ismerősei felől telefonon érdeklődött akkor is, mikor már nem tudott írni, mert ő maga is nagyon beteg lett. Még egészségesen sokszor említette, hogy szeretné megérni az ezredfordulót. Sajnos már csak így érhette meg, betegen, a 2000. évből már csak néhány hetet élt.

Halálhíre fájdalmasan érintett, hiányát senki nem pótolhatja.

Megrendülten tudatjuk mindazokkal, akik ismerték, tisztelték és szerették, hogy

D . FEHÉ IM E

középiskolai tanár,
2000. február 12-én, életének 59. évében,
súlyos betegség következtében,
méltósággal viselt,
hosszú szenvedés után elhunyt.
Temetése február 18-án (pénteken)
13 órakor volt a Törökszentmiklósi
római katolikus temetőben.
A Pro Vita Törökszentmiklósi
Bercsényi Alapítvány,
a Törökszentmiklósi Bercsényi Miklós
Gimnázium dolgozói és tanulói,
felesége, Anikó és családja,
Ágnes, édesanyja, testvérei.

E helyütt köszöni meg a Pro Vita Törökszentmiklósi Bercsényi Alapítvány kuratóriuma és a család dr. Fehér Imre kollégánk gyógykezeléséhez nyújtott támogatást.
Köszönjük mindezt a több ezer egykori és jelenlegi bercsényisnek, ismerősöknek, tisztelőknek, munkatársaknak, intézményeknek, cégeknek, valamint a Népszabadságnak, a Duna Televíziónak, a Jász-Nagykun-Szolnok megyei Új Néplapnak, szolnoki és törökszentmiklósi rádiónak, Törökszentmiklós és Vidéke újságnak, a Szentmiklósi Agora tájékoztató üzleti lapnak, a törökszentmiklósi Kodály Zoltán Zeneiskolának.

ÁFÉSZ SZOLGÁLTATÁSOK

KÖZÜLETEK ÉS A LAKOSSÁG RÉSZÉRE

A Törökszentmiklós és Vidéke ÁFÉSZ ipari részlegei az alábbi szakmai tevékenységet ajánlja:

Vállalunk:
- építőipari kivitelezéseket
- sírkő, síremlék készítési munkákat
- épület-műköves megrendeléseket
- víz-, gáz-, központi fűtés szereléseket
- általános lakatos szakipari munkát
- asztalos munkákat
- festést, mázolást, tapétázást
- üvegezést

Műszaki részlegeink vállalják:
- villamos motorok, hegesztő transzformátorok tekercselését és azok felújító karbantartását
- tűzoltó készülékek kis- és nagyjavítását, ellenőrzéseit, különféle tűzcsapok ellenőrzését és szerelését

ÉRDEKLŐDÉS ÉS MEGRENDELÉSEK FELVÉTELE:
ÁFÉSZ Törökszentmiklós, Kossuth L. út 139.

Ipari osztály: (56) 390-955 Tűzoltó részleg: (56) 390-826
Kivitelező részleg: (56) 390-335 Tekercselő részleg: (56) 390-827

SPORT

Molnár Zsuzsa „mesterhármasa" a szolnoki gyermek fedettpályás atlétikai versenyen

Szolnokon került megrendezésre az évad utolsó gyermek fedettpályás atlétikai versenye. Ezen a versenyen is nagy létszámmal és igen eredményesen vettek részt a Diák Atlétikai Klub versenyzői, ahol szinte a megtelt táblát is ki lehetett volna tenni a nagy létszámot nézve. Az egyesületek mellett több általános iskola is elhozta versenyzőit, úgy látszik az ISM Nemzeti Atlétikai Programjába egyre többen bekapcsolódnak. Ez vonatkozott a miklósi Ipolyi A. téri N.A.P. csoportra is, akik közül 11 fő kapcsolódott be a versenyzésbe is.

Dobogós eredmények:

1990. szül.:	Molnár Zsuzsa	60 m síkf.	9,1 mp	I. h.
		60 m gátf.	12,3 mp	I. h.
		magasugrás	110 cm	I. h.
	Gaál Viktor	60 m gátf.	12,9 mp	II. h.
1989. szül.:	Bereznai Anna	60 m síkf.	9,3 mp	II. h.
		magasugrás	100 cm	III. h.
	Tar Renáta	magasugrás	110 cm	II. h.
	Benedek Judit	60 m gátf.	11,9 mp	III. h.
	Bakos Károly	60 m gátf.	10,3 mp	II. h.
1988. szül.:	Pozderka Dóra	60 m gátf.	10,7 mp	II. h.
		60 m síkf.	8,8 mp	III. h.
	Füller Tamás	60 m gátf.	10,1 mp	I. h.
		távolugrás	433 cm	III. h.
	Török Dávid	60 m gátf.	10,5 mp	III. h.
	Anda Tibor	60 m gátf.	10,4 mp	II. h.
	Nagy Gábor	távolugrás	439 cm	II. h.

Bózsó Balázs Budapest Bajnoka címet szerzett az FTC futófolyosón hárompróbában

Február 5-én a serdülő fedettpályás hárompróba összetett Budapest bajnokságán vettek részt a Törökszentmiklósi Diák Atlétikai Klub versenyzői. A bajnokság az FTC futófolyosón került megrendezésre, ahol az ország minden részéről érkező serdülő atléták, korosztályonként sík- ill. gátfutásból és távolugrásból álló versenyszámok összesítése alapján kerültek helyezésre.

A miklósi atléták a dobogós helyezetteik között bajnoki címet szerzett versenyzőnek is örülhettek Bózsó Balázs személyében, akinek sík- ill. gátfutó időeredményére a jelenlévő edzők is elismerően bólintottak.

Dobogós eredmények:

Bózsó Balázs 1987. szül. hárompróba 1459 pont			I. h.
	80 m síkf.	10,2 mp	
	80 m gátf.	12,3 mp	
	távolugrás	455 cm	
Bognár Miklós 1987. szül. hárompróba 1388 pont			II. h.
	80 m síkf.	10,8 mp	
	80 m gátf.	13,1 mp	
	távolugrás	499 cm	
Ladányi Katalin 1987. szül. hárompróba 1738 pont			II. h.
	80 m síkf.	11,3 mp	
	80 m gátf.	13,1 mp	
	távolugrás	430 cm	

Sikeresen szerepeltek a Diák Atlétikai Klub serdülő versenyzői

2000. év első versenyén vettek részt a Diák Atlétikai Klub serdülő (13-14-15 évesek) atlétái a szolnoki Véső úti futófolyosón. Az évről-évre rangosabb versenyen részt vettek az ország keleti részének jelentős utánpótlás nevelő szakosztályai, melynek eredményeként kiváló küzdelmek zajlottak az egyes korosztályok versenyszámaiban. Az országos szinten is kiemelkedő eredmények élenjárói között, több miklósi atléta is helyet követelt magának: Szekeres Lajos /14 éves/ 160 cm magasugró, Bognár Miklós és Gonda Zsolt /mindketten 13 évesek/ 155 cm magasugró, valamint Bózsó Balázs /13 éves/ 60 m sík- ill. gátfutó teljesítménye. Ezek az eredmények sok szépet sejtetnek a nyári pályaversenyekre – az alapozás kellős közepén – továbbá azt figyelembe véve, hogy a Klub téli edzéskörülményei miatt a versenyzők csak ilyen alkalmakkor tudnak szögescipőt használni.

Eredmények:

15 évesek:			
Bagi István	60 m síkfutás	7,7 mp	III.
	magasugrás	155 cm	III.
Medla Réka	60 m gátfutás	10,6 mp	II.
14 évesek:			
Szekeres Lajos	magasugrás	160 cm	I.
	60 m síkfutás	7,7 mp	II.
	60 m gátfutás	9,2 mp	II.
13 évesek:			
Bózsó Balázs	60 m síkfutás	7,8 mp	I.
	60 m gátfutás	9,2 mp	I.
Bognár Miklós	60 m gátfutás	9,3mp	II.
	magasugrás	155 cm	II.
Gonda Zsolt	magasugrás	155 cm	II.
Ladányi Katalin	60 m gátfutás	10,0 mp	II.
	távolugrás	443 cm	III.

Nemzeti Atlétikai Program téli tornatermi verseny

Február 8-án délután a Kölcsey F. Általános Iskola tornaterme adott otthont az Ifjúsági és Sport Minisztérium által kezdeményezett Nemzeti Atlétikai Program téli tornatermi versenyének.

A két korcsoportban (1-4. ill. 5-8. osztályok) 8-8 fős fiú és leány csapatok igen élvezetes küzdelmet vívtak a 4 versenyszámból álló teremversenyen.

Az ISM által biztosított rendezési költségek alapján 96! érem talált gazdára, valamint az I-III. helyezett iskolák felkészítő testnevelői 5-3-2000 Ft pénzjutalomban részesültek.

Az I. korcsoport kezdte a küzdelmeket (1-4. osztályosok) az igen egyszerű és játékos versenyszámokban (6x10 m ingafutás, 1 kg tömöttlabda dobás, páros lábon 3x sorozatugrás, NAP váltó) ahol a rendezők sajnálattal vették tudomásul, hogy a meghívott iskolákból mindössze a Kölcsey, Ipolyi A. tér és az Örményes élt az indulás lehetőségével és tértek haza tanulóik egy szép élménnyel.

Helyezések:

Kölcsey F. Ált. Iskola	8 h. sz.	I. h.
Ipolyi A. téri Ált. Isk.	17 h. sz.	II. h.
Örményesi Ált. Iskola	23 h. sz.	III. h.

A II. korcsoportnál (5-8. osztályosok) további két iskolával növekedett az érdeklődés az előző évfolyamhoz képest, így a Kölcsey, Örményes, Petőfi, Bethlen Ref. Ált. Iskola tanulói vívtak hangulatos szép küzdelmet a 6x20 m ingafutás, 2-3 kg tömöttlabda dobás, 5-ös ugrás, NAP váltó versenyszámokban.

Helyezések:

Kölcsey F. Ált. Iskola	8 h. sz.	I. h.
Petőfi Ált. Iskola	17 h. sz.	II. h.
Bethlen Ref. Ált. Isk.	25 h. sz.	III. h.
Örményes Ált. Iskola	30 h. sz.	IV. h.

A meghívásnak eleget tevő iskolák igen felkészülten érkeztek és a rendezők nagy örömére, valamennyien kifejezték azon véleményüket, hogy nagyon jól érezték magukat a tanulók és testnevelőik egyaránt.

Labdarúgás

Köztudomású, hogy nem zárt sikeresen szezont a Törökszentmiklósi Labdarúgó Klub felnőtt csapata 1999. őszén.
A klub vezetői a holt idényben azon fáradoztak, hogy az elmúlt években Törökszentmiklósról eligazolt labdarúgók közül visszaigazoljanak olyan játékosokat, akik a jövőben lendítői lehetnek a város labdarúgásának. Fáradozásuk eredményeképpen a szurkolók 2000. Tavaszán a város csapatában láthatják játszani Szecsei Józsefet, Molnár Zoltánt, Földi Attilát, Hagyó Csabát és Rimóczi Csabát. A csapat Szecsei József játékos edző és Nagy Attila utánpótlás szakágvezető irányításával készül a tavaszi megmérettetésre.
Több edzőmérkőzés szerepel a felkészülési tervben a március 4-én kezdődő bajnoki mérkőzésekig.
Az eddigi előkészületi mérkőzések tanulsága szerint további következetes munka szükséges ahhoz, hogy a jó labdarúgókból csapat kovácsolódjon.
Érdeklődve és bizakodva várjuk a tavaszt.
Tavaszi bajnoki menetrend:

16. forduló: 2000. március 4. (szombat) 14:30
Tószeg – Törökszentmiklós
17. forduló: 2000. március 11. (szombat) 14:30
Törökszentmiklós – Mezőtúr
18. forduló: 2000. március 18. (szombat) 15:00
Törökszentmiklós – Jászapáti
19. forduló: 2000. március 26. (vasárnap) 15:00
Jászjákóhalma – Törökszentmiklós
20. forduló: 2000. április 1. (szombat) 15:30
Törökszentmiklós – Tiszaföldvári LC
21. forduló: 2000. április 8. (szombat) 15:30
Fegyvernek – Törökszentmiklós
22. forduló: 2000. április 15. (szombat) 16:00
Törökszentmiklós – Jászladány
23. forduló: 2000. Április 22. (szombat) 16:00
Tiszaszentimre – Törökszentmiklós
24. forduló: 2000. Április 29. (szombat) 16:00
Törökszentmiklós – Jászfényszaru
25. forduló: 2000. május 7. (vasárnap) 16:30
Jászkisér – Törökszentmiklós
26. forduló: 2000. május 13. (szombat) 16:30
Törökszentmiklós – Jánoshida
27. forduló: 2000. május 20. (szombat) 17:00
Abony – Törökszentmiklós
28. forduló: 2000. május 27. (szombat) 17:00
Törökszentmiklós – Kunhegyes
29. forduló: 2000. június 3. (szombat) 17:00
Rákóczifalva – Törökszentmiklós
30. forduló: 2000. június 10. (szombat) 17:00
Törökszentmiklós – Túrkeve
Az ifjúsági mérkőzések a felnőtteké előtt két órával kezdődik.

Bertán I.

RECEPTEK

Malacaprólék leves:

Hozzávalók: 50 dkg malacaprólék (vese, tüdő, láb); 1-1 szál sárgarépa meg fehérrépa; 1 dl tejföl; 1 tojássárga; 2 ek. olaj; 1ek. liszt; 1 ek. Vegeta; néhány csepp citromlé.
Elkészítés: A malacaprólékot alaposan megmossuk, kisebb darabokra vágjuk és ½ liter, Vegetával ízesített vízben feltesszük főni. Hozzáadjuk a zöldséget és lefedve kis lángon kb. fél óráig forraljuk. Amikor a hús megpuhult, az olajból meg a lisztből rántást készítünk, egy kevés hideg vízzel felengedjük, a levesbe öntjük, és jól összeforraljuk. Aki szereti néhány csepp citromlével pikánssá savanyíthatja. Végül a levestálba a tojássárgáját a tejföllel szép simára keverjük és rámerjük a forró levest.

Sonkás makaróni:

Hozzávalók: 15 dkg sonka, 4 tojás, 10 dkg vaj, 15 dkg reszelt parmezán jellegű sajt, 25 dkg makaróni, 1 ek. olaj, só, reszelt szerecsendió.
Elkészítés: A makarónit kifőzzük, leszűrjük, langyos vízzel leöblítjük, alaposan lecsepegtetjük és néhány deka olvasztott vajban megforgatjuk. A tojások sárgáját 4 dkg puha vajjal simára keverünk, hozzáadjuk a láskára vágott sonkát meg a reszelt sajt ¾ részét. A késhegynyi szerecsendióval fűszerezzük, majd óvatosan hozzákeverjük a tojások kemény habbá vert fehérjét. Végül beleforgatjuk a vajas makarónit és a maradék vajjal kikent tálba simítjuk. Tetejét a maradék reszelt sajttal megszórjuk, és erős lángon átsütjük. Forrón tálaljuk.

Töltött burgonya:

Hozzávalók: 8 nagyobb burgonya, 20 dkg párizsi, 4 kemény tojás, 2 dl tejföl, olaj a tepsi kikenéséhez, só, bors.
Elkészítés: A megmosott burgonyákat héjában megfőzzük, meghámozzuk, és nagyobb üregeket vájunk ki belőle. A kivájt burgonyát villával összetörjük, hozzáadjuk a megtisztított, apróra vagdalt kemény tojásokat és a kis kockákra vágott párizsit. Sóval, borssal fűszerezzük és belekeverjük a tejfölt. Jól összedolgozzuk, majd a masszával megtöltjük a burgonyákat, és egy kiolajozott tepsire helyezzük. Ha a töltelékből maradna, akkor kis gombócokat formálunk belőle és a burgonyák mellé tesszük. Forró sütőben átsütjük, forrón savanyúsággal tálaljuk.

Tejfölös hústekercs:

Hozzávalók: 60 dkg sertéslapocka, 2 dl tejföl, 2 gerezd fokhagyma, 3 ek. olaj, só.
Köretnek: 60 dkg burgonya, sütéshez olaj.
Elkészítés: A megmosott húst szeletekre vágjuk, vékonyra verjük, besózzuk és megszórjuk a zúzott fokhagymával. Legalább egy óráig állni hagyjuk, majd mindegyik szeletet vastagon megkenjük tejföllel, felgöngyöljük, és hústűvel megtűzzük. A hústekercseket forró olajban pirosra sütjük, majd egy tűzálló edényben egymás mellé fektetjük, ráöntjük a pecsenyelevet, és meglocsoljuk a maradék tejföllel. A tálat lefedjük és forró sütőbe tolva kb. fél óráig sütjük. Sült burgonyával tálaljuk.

Almás pulykaragu:

Hozzávalók: 60 dkg pulykaaprólék, 3 alma, 3 ek. olaj, 2 ek. zsemlemorzsa, só, bors, pirospaprika, 1 kk. citromlé.
Köretnek: 20 dkg rizs, 1 ek. Vegeta.
Elkészítés: A pulykaaprólékot kisebb darabokra vágjuk, annyi vízbe tesszük fel főni amennyi éppen ellepi. Sóval, borssal fűszerezzük, és lefedve, kis lángon félpuhára pároljuk. Ezután hozzáadjuk a megtisztított, magházától megszabadított, felszeletelt almát, és együtt puhára főzzük. Végül az olajban megpirítjuk a zsemlemorzsát, megszórjuk pirospaprikával, és ezzel sűrítjük be a ragu levét. Jól összeforraljuk, a citromlével meglocsolva pikánssá savanyítjuk. Párolt rizzsel tálaljuk.

RÁDIÓ TÖRÖKSZENTMIKLÓS MŰSORA a 96,4 Mhz-en

☎: 56/390-676

Hétfő
06.00: Jó reggelt, Törökszentmiklós!
08.00: Hírek (óránként)
08.05: Könnyűzene
09.20: Zenés lapozgató
11.20: Önkormányzati fórum (ism.)
12.05: Könnyűzene
14.05: Sztár zene
16.05: Popzenei válogatás
17.30: BBC hírek
18.20: EXTRA
19.50: Esti mese
20.20: Újdonság magnósoknak!
22.05: Könnyűzene
24.00: Klasszikusok
01.00-06.00: Könnyűzene

Kedd
06.00: Jó reggelt, Törökszentmiklós!
08.00: Hírek (óránként)
08.05: Könnyűzene
09.20: Zenés nosztalgia műsor
10.20: Extra (ism.)
11.20: EXTRA
12.05: Könnyűzene
14.05: Sztárzene
16.05: Popzenei válogatás
17.30: BBC hírek
17.35: Ifjúsági Híradó
19.50: Esti mese
20.20: Lemezbemutató (DJ. Service)
22.05: Könnyűzene
24.00: Klasszikusok
01.00-06.00: Könnyűzene

Szerda
06.00: Jó reggelt, Törökszentmiklós!
08.00: Hírek (óránként)
08.05: Könnyűzene
09.20: Lemezbemutató
12.05: Könnyűzene
14.05: Sztárzene
16.05: Popzenei válogatás
17.15: Szentmiklósi kaleidoszkóp
19.00: BBC hírek
19.50: Esti mese
20.20: Slágerparádé
22.05: Könnyűzene
24.00: Klasszikusok
01.00-06.00: Könnyűzene

Csütörtök
06.00: Jó reggelt, Törökszentmiklós!
08.00: Hírek (óránként)
08.05: Könnyűzene
09.20: DJ. Service (ism.)
11.15:Szentmiklósi kaleidoszkóp(ism.)
12.05: Könnyűzene
14.05: Sztár zene
16.05: Popzenei válogatás
17.30: BBC hírek
18.20: Hasznos tanácsok
19.00: BBC hírek
19.50: Esti mese
20.20: Kívánságműsor
22.05: Könnyűzene
24.00: Klasszikusok
01.00-06.00: Könnyűzene

Péntek
06.00: Jó reggelt, Törökszentmiklós!
08.00: Hírek (óránként)
08.05: Könnyűzene
09.20: Lemezbemutató
12.05: Könnyűzene
14.05: Sztárzene
16.05: Popzenei válogatás
17.30: BBC hírek
18.20: Önkormányzati fórum
19.00: BBC hírek
19.50: Esti mese
20.20: Zenés lapozgató
22.05: Könnyűzene
24.00: Klasszikusok
01.00-06.00: Könnyűzene

Szombat
07.00: Jó reggelt, Törökszentmiklós!
09.00: Hírek (óránként)
09.05: Könnyűzene
10.20: Dance party
12.05: Könnyűzene
14.05: Sztárzene
16.05: Popzenei válogatás
17.05: Zenés nosztalgia műsor
19.00: BBC hírek
19.50: Esti mese
20.20: Slágerparádé (ism.)
22.05: Könnyűzene
24.00: Klasszikusok
01.00-07.00: Könnyűzene

Vasárnap
07.00: Jó reggelt, Törökszentmiklós!
09.00: Hírek
09.05: Szív küldi
12.00: Hírek
12.05: Magyar nóták – Operett
13.00: Hírek
13.05: Vasárnapi szieszta
13.30: Deutsche Welle
14.00: Zenés délután (óránként hírek)
19.00: BBC hírek
19.50: Esti mese
20.20: Slágerlista
22.05: Könnyűzene
24.00: Klasszikusok
01.00-07.00: Könnyűzene

Gyógyszertárak Készenléti szolgálata

Febr. 19-20. Fontana
Kossuth L. út 125.
Febr. 26-27. Fehérkereszt
Almásy út 2.
Márc. 4-5. Kígyó Patika
Kossuth L. út 83.
Márc. 11-12. Fontana
Kossuth L. út 125.
Márc. 18-19. Fontana
Kossuth L. út 125.

HALOTTAINK

(jan. 6-tól febr. 8-ig)

özv. Szabó Zsigmondné Súlyos Julianna (88 éves), Tercsák János (51 éves), Nagy Sándor Imréné Tákos Ilona (68 éves), Karakas Zsigmondné Vígh Katalin Judit (65 éves), Buzás Péter (22 éves), özv. Vadász Miklósné Dormán Julianna (72 éves), Hornyák István (85 éves), özv. Vígh Sándorné Lovas Erzsébet (65 éves), özv. Fodor Istvánné Rékasi Erzsébet (76 éves), Várdai Jánosné Sántha Erzsébet (72 éves), özv. Szabó Zsigmondné Korom Rozália (85 éves), Thuróczi Balázs (69 éves), Dér Istvánné Kabai Erika (34 éves), Földvári Imréné Pócs Erzsébet (52 éves), Hőke Ferenc (82 éves), Kovács Sándor (66 éves), Futás Imréné Barócsi Jolán (71 éves), Kremzer György /XII. 30./ (71éves), Sarkadi Istvánné Szécsi Anna (73 éves), Polgár Kálmán (55 éves), Majercsik Imréné Krupa Erzsébet (83 éves), Novotny Margit (90 éves), Bartus István (53 éves), Angyal Jánosné Csörgő Mária (76 éves), Szamecz Pál (86 éves), Barna Sándor (79 éves), Szabó Sándorné Csőke Mária (87 éves), Soós Sándor (68 éves), Tekse Jánosné Kiss Piroska (88 éves), ifj. Nagy József (56 éves), *Tiszapüspöki:* Péter Józsefné Benedek Erzsébet (89 éves), Bánrévi Antalné Kontér Magdolna (62 éves).

NYUGODJANAK BÉKÉBEN!

TEMETKEZÉS

KEDVEZMÉNY NÉLKÜL IS A LEGOLCSÓBBAN

A szomorú hírről, ha értesül, forduljon hozzánk bizalommal, és mi részvéttel és tisztelettel segítünk.

Díjtalan kórházi ügyintézés, anyakönyveztetés.
A hűtés csak nálunk díjtalan!

PÓSTA BT. ÜZLETEI:

Kossuth L. út 184. Tel. 394-115
Erdős I. Út 1. Tel. 06-60/485-019
Régi református temető Tel. 06-60/385-374

Szolgáltatásunk folyamatos: 0-24 óráig

Újszerű kocsinkkal az ország egész területén vállalunk szállítást, ügyintézést.

Telefonon is megrendelhető koszorú, sírcsokor díjtalan kiszállítással.

TÖRÖKSZENTMIKLÓS ÉS VIDÉKE
Független közéleti lap
Szerkesztőség: 5200 Törökszentmiklós, Kossuth út 135.
Főszerkesztő: Varga Mária
Tördelőszerkesztő: Hoppálné Bognár Ágnes

Kiadásért felelős:
Törökszentmiklós és Vidéke Újság Alapítvány
ISSN 0866-1839
Nyomdai munkák:
REPRÓ STÚDIÓ SZOLNOK