XI. évfolyam 4. szám 2000. április Törökszentmiklós, Kossuth u. 135. Pf. 48 Telefon/fax: 56/390-011 ÁRA: 50,- Ft

TÖRÖKSZENTMIKLÓS ÉS VIDÉKE

FÜGGETLEN KÖZÉLETI LAP Megjelenik havonta

ÖNKORMÁNYZATI HÍREK

Törökszentmiklós Város Önkormányzata Képviselő-testületének ülését 2000. március 23-án tartotta meg.

Az ülés napirendjén nyolc téma szerepelt. A lakosságot közvetlenül érintő beszámolókról illetve önkormányzati rendeletekről tájékoztatjuk Olvasóinkat.

A napirendek sorában az első a KÖZMEGHALLGATÁS volt:

a) Beszámoló a város közbiztonságának helyzetéről. Előadója Fejes Zoltán őrnagy városi rendőrkapitány volt.

b) Előterjesztés a kommunális hulladékszállítás kötelező igénybevételének bevezetésére. Előterjesztője dr. Varga Imre jegyző volt.

A város közbiztonságának helyzetéről szóló beszámolóról részletesen írtunk lapunk márciusi számában.

Az önkormányzati ülésen szép számmal részt vevő polgárok, valamint a képviselő-testület tagjai élénk érdeklődést mutattak a beszámoló iránt. A legtöbb kérdés a 4. sz. főközlekedési út forgalmával volt kapcsolatban, amely igen balesetveszélyessé vált. A zajszint is megemelkedik időnként, ami már-már elviselhetetlen. Elhangzott kérdésként, hogy a városban milyen a droghelyzet, illetve létezik-e prostitúció.

(Folytatás a 2. oldalon)

Régió Klub Törökszentmiklós

A nemrégiben megalakult Régió Klub arra hivatott, hogy segítséget adjon a város és környékének fejlődéséhez – mondotta megnyitójában Ladányi Sándor, a Klub elnöke. A gáláns meghívó **március 9-re Dr. Vértes András, a Gazdaságkutató Intézet vezérigazgatójának előadására invitált bennünket, ahol a világ és a magyar gazdaság kérdései voltak terítéken.**

A bevezetőben megtudhattuk, hogy az intézet részvénytársasági formában működik, ahol vizsgálják a magyar gazdaság folyamatát, prognózisokat készítenek, véleményeket gyűjtenek, továbbá Közép-Európát is figyelemmel kísérik.

A magyar gazdaság nehéz tíz évet hagyott maga mögött: az utóbbi öt év alatt a GDP 20%-kal csökkent, a továbbiakra nézve viszont jó a prognózis. Az elmúlt időszakban, a gazdaságban mély szerkezeti változás történt, mintegy 20 md $ külföldi tőke áramlott az országba. Sajnos, ebből a Tiszántúlra nagyon kevés jutott. Végeredményként a hazai gazdaság versenyképessé vált, különösen a gépgyártás, vegyipar, távközlés és a szoftver-ipar. Nem versenyképes viszont a mezőgazdaság, melynek a termelési értéke 30%-kal kevesebb, mint 1989-ben.

Fontos hangsúlyozni, hogy a 90-es évek elején rendbe tették a magyar gazdaság egyensúlyát: akkor 9-10%-os deficitek voltak, ami ma 3-5% között mozog.

Erős a bizalom a gazdaságunk iránt, sőt túl erős: olykor a spekulációs tőke is megjelenik.

Milyenek a kilátásaink? – tette fel a kérdést az előadó: a világgazdasági körülmények kellemesek, a politikai is. Az Európai Unió 3%-os gazdasági növekedést produkál, az exportlehetőségeink kiválóak, annál is inkább, mert 80%-a Európába irányul. Az természetesen nem kedvező, hogy Oroszországban a politikai és gazdasági klíma bizonytalan.

Mi az ami csak rajtunk múlik a továbbiakban? Mindenekelőtt a reformokat kellene folytatni, mint ahogy helyes volt a pénzügyi, nyugdíj, banki, stb. átalakítás. Égető szükségszerűség az agrárreform: eddig nyoma sincs a szerkezeti változásnak. Az agráriumban túltermelés és túlkapacitás az uralkodó (A vágóhidak kapacitása például 12 millió, szemben a 6 millió élő sertéssel). Az állam támogatja a termelést, ahelyett hogy csak a piacképeseket támogatná. Szükség lenne a birtokszerkezet stabilizálására, a külföldi tőke beengedésére és a belső tőkefelhalmozás elindulására. Ma a mezőgazdasági üzemek 20%-a versenyképes, 20-30%-a még azzá válhat, 40-50%-a pedig versenyképtelen. A jelenlegi támogatás zömét az utóbbiak kapják meg, jóllehet a modern támogatási rendszer a piacképességet támogatja, a többit szociálisan kezeli. Mindezt tetézi ama tény is, hogy az agrárdiplomácia gyermekcipőben jár.

Reformra van szükség az egészségügyben, a lakásgazdálkodásban, az infrastruktúra fejlesztésében, a környezetvédelemben és a régiók kezelésében is.

Kedvező tendencia lenne, ha évente 1-1,5 md dollár tőke jönne be: ez kétséget kizáróan profitot is vinne ki az országból, de jutna belső fejlesztésre is, továbbá maga után vonná a középvállalatok megerősödését is. Annál is inkább, mert a hazai cégek többnyire ilyen méretűek. Hiányzik viszont a megfelelő szakember, a megfelelő szervező, a kívánatos technológia.

A lakossági fogyasztás növekedett, ma ez 4-5%-os emelkedést mutat: fontos, hogy a közép- és az alacsony fizetésű rétegekben is gyarapodott a fogyasztás.

A tetszéssel és tapssal fogadott előadás után több kérdés hangzott el a 60-70 fős hallgatóság részéről, így az agrárkilátásainkról az uniós csatlakozás után, az autópályák építéséről, a hazai egészségügyi váltásról, a fekete és szürke gazdaságról és a várható uniós csatlakozás időpontjáról.

(Folytatás az 5. oldalon)

ÖNKORMÁNYZATI HÍREK

(Folytatás az 1. oldalról)

Megfogalmazódott olyan vélemény is, hogy a rendőrség elsősorban a gyorshajtókat bünteti – ami helyes ugyan -, de az egyéb súlyos szabálysértőket ritkán emelik ki a forgalomból és büntetik meg.

A városi rendőrkapitányság munkáját az önkormányzat testülete eredményesnek minősítette.

A feltett kérdésekre a kapitányság vezetője illetve az ülésen szintén részt vevő Molnár Miklós alezredes, a megyei főkapitányság bűnügyi főigazgatója, megyei főkapitány-helyettes adott korrekt, kielégítő válaszokat.

Az írásban benyújtott kérdéseket Bakk Zoltán polgármester ismertette a jelenlévőkkel, majd néhányan a megjelentek közül kérdéseket tettek fel.

Kérdések hangzottak el

- a hulladékszállítás kötelező igénybevételéről,
- a megemelt kommunális adóról,
- a belvízelvezető csatornarendszerek építéséről, a belvíz miatt megrongálódott házak tulajdonosainak az önkormányzattól várható pénzbeli támogatások helyzetéről.

A kérdésekre Bakk Zoltán polgármester és dr. Varga Imre jegyző válaszolt.

A hulladékszállítás kötelezővé tétele többek között azért vált szükségessé, mert városunk köz- és külterületein, rendszeresen gyűlnek össze környezetünket romboló szeméthalmok. A jelenlegi gyakorlat szerint szintelehetetlen összegyűjteni és a megfelelő helyre szállítani a felgyülemlő hulladékot.

A kommunális adó 9000 Ft-ra történő emelésének elsősorban két fő oka van. Az első a belvízhelyzet, a másik a hulladékszállítás költségének előteremtése. A város és a polgárok értékeinek megóvása, további károk megelőzése érdekében szükséges a belvíz elvezetésére szolgáló vízelvezető rendszerek elkészítése, amely nem kis költségébe kerül a városnak.

Az Önkormányzat ezeknek a feladatoknak a megoldásához címzett állami támogatást kért. A támogatást akkor kapjuk meg, ha a megépítendő rendszer költségeinek egy részét a város biztosítani tudja. Ezt az összeget részben a megemelt kommunális adóból lehet előteremteni. Várhatóan az április-májusi kormányülés döntése után kapja meg a város a célzott támogatást.

A lakásokban keletkezett belvízkárok enyhítésével kapcsolatban benyújtott kérelmeket a júniusi kormányülés tárgyalja. A város vezetése bízik a kedvező döntésben.

A másik ok a városban jelentkező hulladékszállítás költségeinek előteremtése. Akik kommunális adót fizetnek, azoknak a hulladékszállítás 2000. április 15-től díjtalan. A kommunális adót fizető önálló ingatlan- illetve önállóan használt ingatlanrész tulajdonosa – vagy ha a tulajdonos valamint a használó és a kezelő nem azonos személy – használója, kezelője köteles igénybe venni a hulladékszállítást, mint szolgáltatást, **kivéve**

- a beépítetlen telek tulajdonosát,
- a lakatlan lakás tulajdonosát.

Lakatlannak az a lakás tekinthető, mely – a lakcímnyilvántartás szerint – senkinek sem képezi lakó- vagy tartózkodási helyét, és a lakást ténylegesen nem használja senki.

A KOMMUNÁLIS ADÓ MÓDOSÍTÁSAIRÓL

Az Önkormányzat testülete módosította a kommunális adóról szóló 29/199 (XII. 16.) ÖK számú rendeletet.

A rendelet módosítása óta az adófizető polgárok több csatornán értesülhettek a kommunális adóról és annak változásáról. Ezért lapunk szerkesztősége úgy döntött, hogy a száraz paragrafusok helyett a legfontosabb tudnivalókat foglalja össze olvasóink részére.

2000. január 1-től jelentős kommunális adóemelésre került sor. Az emelés egyik oka, hogy a kommunális hulladékszállítás ellenértékét az adóban fizessék lakosaink. Mivel az adófizetés és a szolgáltatás igénybevétele elválik egymástól, így elkerülhetetlenül előfordulnak olyan esetek, amikor adómentességben részesülő is részesül a szolgáltatásból, vagy ellenkezőleg, az adófizető nem veszi (nem veheti) igénybe az adóból finanszírozott szolgáltatást. Az utóbbi eset az adóra vonatkozó szabályok alakításával orvosolható.

Az adórendelet egységes adómértéket állapít meg minden adótárgyra, így lakásra, üzletre, beépítetlen telekre, zártkertre. Az adótárgyak közül a hulladékszállítás szempontjából a beépítetlen telek, zártkert valamint a lakások közül a lakatlan lakás emelendő ki, mivel a zártkertekre nem terjed ki a hulladékszállítás, a másik két esetben pedig a szolgáltatás kötelező igénybevételének nincs értelme. A három adótárgy esetében indokolt csökkenteni az általános adómértéket.

A kedvezmény megállapítására két különböző megoldás kínálkozik: a kedvezményre jogosító körülmény hivatalból való figyelembevétele, vagy a kérelem alapján adható kedvezmény. A beépítetlen telek és a zártkert esetében a hivatalból való megítélésnek nincs akadálya, amellyel az adózókat is mentesíteni lehet az ügyintézés terhe alól. A lakatlan lakás esetében azonban a kérelemre adható kedvezmény biztosítása ajánlható, mivel a kedvezményre okot adó körülmények helyszíni vizsgálata is szükséges. A Képviselő testület az adókedvezményeket – az adórendelet módosításával – kibővítette a következők szerint:

- 60%-os adókedvezmény illeti meg azt a személyt, aki az év első napján (vagy korábban) már betöltötte 70. életévét.
- 50%-os adókedvezmény illeti meg a beépítetlen telek tulajdonosát, valamint a zártkerti építmény tulajdonosát.
- 25%-os adókedvezmény illeti meg 2000-ben a Surjányban, Szakállason, Óballán lévő ingatlan tulajdonosát.
- 1225 Ft adókedvezmény jár annak, aki a kommunális hulladékszállítást 2000-ben igénybe veszi.
- 50%-os adókedvezmény adható a lakatlan lakás tulajdonosának (ezt a kedvezményt külön kérelmezni kell, a lakatlanság tényének megállapítása miatt; a kedvezmény olyan arányban kapható meg, amilyen időtartamban a lakás lakatlan volt.)

A felsorolt kedvezmények tekintetében még **LÉNYEGES** szabály, hogy közülük csak **EGYFAJTA** kedvezmény vehető igénybe. Az adó 2000-ben pótlékmentesen akár több részletben is megfizethető 2000. december 15-ig. (Csekket a Polgármesteri Hivatalban lehet kérni.)

Ha Ön a 2000. évi kommunális adót (9000 Ft-ot) már befizette, vagy többet fizetett be, mint a fenti kedvezménnyel csökkentett összeg, a túlfizetés összegéről az Adócsoportnál (a befizetést igazoló feladóvevény bemutatásával) rendelkezhet, hogy a túlfizetés összegét visszakéri, vagy a jövő évi adójában történő jóváírást igényli.

(K. I.)

TALLÓZÓ

Adózás:

A természetbeni juttatás olyan sajátos jövedelem, amelyet a kifizető nyújt a magánszemélynek akkor, amikor szolgáltatásért, ingyenesen vagy kedvezményesen adott termékért, értékpapírért vagy bármilyen más vagyoni értékért nem kéri el azt az ellenértéket a magánszemélytől, amibe neki került. Az ilyen jövedelemre is kiterjed a személyi jövedelemadózás, azonban a magánszemélyek és az őket foglalkoztató munkáltatók, megbízók, üzleti partnerek és más juttatók szempontjából a természetben adott juttatások adóelőnnyel járnak, és számos mentesség is kedvezővé teszi ezt a formát. Minderről részletesen olvashat a:

Természetbeni juttatások adókedvezményei = Adó, 2000. 4. szám. 8. p.

2000. január 1-től a felhasználók nyugtaadási kötelezettségüket csak olyan pénztárgépekkel és taxaméterekkel teljesíthetik, amelyek megfelelnek a 2000. év dátumváltási követelményeinek. Az Országos Pénztárgép és Taxaméter Technikai Bizottság nyilatkozatban tette közzé a 2000. év dátumváltozásának kezelése szerint kategóriákba sorolt pénztárgépek és taxaméterek listáját. Erről olvashat az:

Adó és Pénzügyi Ellenőrzési Hivatal közleménye a pénztárgépek és taxaméterek 2000. január 1. utáni használhatóságáról = Adó, 2000. 4. szám. 49-54. p.

Vállalkozás:

A környezetet szennyező vagy terhelő vállalkozások esetében valamilyen sajátos engedélyezési rendszer kialakítása indokolt – ebben az érdekeltek többnyire egyetértettek. Nem volt azonban ilyen egyértelműen kedvező a fogadtatása a kiinduló tételt megvalósító jogszabálynak, a telepengedély alapján gyakorolható ipari és szolgáltató tevékenységekről, valamint a telepengedélyezés rendjéről szóló 80/1999. (VI. 11.) Korm. rendeletnek. (Megjelent a Magyar Közlöny 1999. évi 51. számában).

A kormány, felismerve az eredeti szabályozás buktatóit – elsősorban azokat a nehézségeket, amelyeket a rendelet hatálybalépésekor már működő vállalkozásoknak okozott-, módosította a rendeletet. A módosítást a 9/2000. (II. 2.) Korm. rendelet tartalmazza, amely a Magyar Közlöny 2000. évi 10. számában jelent meg. Legfontosabb változás: a már működő telepen tevékenykedőknek a meghosszabbított határidő szerint, 2001. június 30-ig kell telepengedélyt kérni. Részletesen olvashat a:

Telepengedélyezési eljárás = Házi Jogtanácsadó, 2000. március., 65-74. p.

Melyek a biztosítási kötelezettség alá eső jogviszonyok? Mikor kezdődik a vállalkozó biztosítási kötelezettsége? Mely esetekben kell társadalombiztosítási járulékot fizetni? Milyen járulékok fizetésére kötelezettek a foglalkoztatottak és a vállalkozók? Hogyan alakul a járulékfizetési kötelezettség több, egyidejűleg fennálló, biztosítással járó jogviszony esetén? Milyen megállapodások köthetők az új szabályok szerint a társadalombiztosítási szervekkel? Hogyan kell táppénz-, illetve egészségügyi hozzájárulást fizetni? A biztosítási kötelezettség alá eső jogviszonyról, a járulékfizetési szabályokról, az egészségügyi hozzájárulás fizetéséről olvashat a:

Társadalombiztosítás 2000 = Házi Jogtanácsadó 3. szám 3-43. p.

Lakástámogatás:

A kormány kiemelt hangsúlyt helyez az otthonteremtés elősegítésére, összehangolt és sokrétű szabályozási politikára törekszik, amely nem szociális, hanem társadalompolitikai kérdésként kezeli a lakásügyet. A támogatási rendszer elsősorban az új lakásépítésekre helyezte a fő hangsúlyt.

A lakástámogatási rendszer új elemei = Házi Jogtanácsadó, 2000. 3. szám. 50-57. p. olvashatunk részletesen.

A január 1-én életbe lépett új lakáshitelezési rendszer az ingatlanpiac élénkítését is fokozta. A kutatók a rendszert elemezve ama következtetésre jutottak, hogy ez a támogatási forma jobb a korábbinál. Csökkenő kamatokról, növekvő árakról olvashatnak a:

Ki tud fölvenni kedvezményes hitelt? = Magyar Nemzet, 2000. március 29., 10. p.

Fontos tudnivalók:

Az Országgyűlés 1999. november 9-i ülésnapján fogadta el (és 1999. november 13-án hirdették ki) az 1999. évi XCIX. törvényt, amely módosította a társadalombiztosítás ellátásaira és a magánnyugdíjra jogosultakról, valamint e szolgáltatások fedezetéről szóló 1997. évi LXXX. törvényt a magánnyugdíjról és a magánnyugdíj-pénztárakról szóló 1997. évi LXXXII. törvényt, és a magánnyugdíj-pénztári rendszert is érintő adótörvények rendelkezéseit. 1999. december 18-án hirdették ki a társadalombiztosítás pénzügyi alapjainak 2000. évi költségvetéséről szóló 1999. évi CIX. törvényt, amely módosította a társadalombiztosítási nyugellátásról szóló 1997. évi LXXXI. törvény rendelkezéseit. A törvények mellett módosultak a vonatkozó rendeletek is, melyet a **Magyar Közlöny** december 26-i számában olvashatunk.

A magánnyugdíj-pénztári rendszert érintő változásokról az Adó 2000. 4. szám. 20-29. p. olvashatnak.

A Magyar Közlöny 1999. évi 120. számában jelent meg az egyes munkaügyi és szociális törvények módosításáról szóló 1999. évi CXXII. törvény. Ez a jogszabály – többek között módosította a foglalkoztatás elősegítéséről és a munkanélküliek ellátásáról szóló 1991. évi IV. törvényt, valamint a szociális igazgatásról és a szociális ellátásról szóló 1993. évi III. törvényt. Az említett két törvény módosítását a munkanélküliség kezelésében bekövetkezett szemléletváltozás alapozta meg. A módosítások célja: egyrészt az, hogy fokozottabban ösztönözze a munkanélkülit a munka világába történő visszakerülésre, aktívabb álláskeresésre, másrészt megtakarításokat érjen el az ellátási rendszerben, és ezáltal több pénz jusson a foglalkoztatás támogatására. E két törvény módosításról olvashatunk a:

Változások a munkanélküliség kezelésében = Házi Jogtanácsadó 2000. 3. szám. 43-49. p.

Mivel hazánk felszíni vizeinek 95%-a külföldről érkezik, elengedhetetlen, hogy szomszédaink eleget tegyenek a környezetvédelmi előírásoknak. A két- vagy több-oldalú nemzetközi szerződések persze csak annyit érnek, amennyit betartanak belőlük. A környezeti ártalmak ugyanis nem ismerik a határokat. Kiváló példái ennek az egymást követő folyószennyeződések, amelyeknek ártatlan, passzív elszenvedői vagyunk. Részletesen a:

Mit hoznak a folyók c. cikkben olvashatunk minderről. = **Szabad Föld,** 2000. március 28., 30. p.

Összeállította: Polgár Lászlóné

Munkaügyi Híradó

A kormányzat határozottan deklarálta a foglalkoztatási politikájában azokat az elveket, amelyek egyrészt a 90-es évektől folyamatosan ebbe az irányba mutattak, másrészt pedig azokat, amelyek most először jelentek meg ilyen nyilvánvalóan. A folyamatosan létező koncepciók közé tartozik a passzív ellátások visszaszorítása, az aktív foglalkoztatási politika alkalmazása. Tudniillik az, hogy minél kisebb legyen azoknak a munka nélkül maradottaknak az aránya, akik hosszú hónapokig segélyezett státuszban vannak, anélkül hogy valamilyen aktív módon munkát keresnének, vagy felkészülnének az újabb munkavállalásra, esetleg támogatással elhelyezkednének. Ezt a folyamatot jól példázza a munkanélküli ellátás a bevezetéskori 24 hónapról történő következetes folyamatos csökkentése, a pályakezdő munkanélküliek segélyének '96. júliusi eltörlése. Párhuzamosan ezzel növelték a munkába állás támogatási lehetőségeinek formáit. Itt elsősorban a pályakezdők munkatapasztalatszerzésének támogatását, a közmunka bevezetését, a munkanélküliek mobilitási támogatásait kell megemlíteni. A passzív ellátások szűkítésének további módja a munkanélküliek jövedelempótló támogatásának határozatlan ideig történő folyósításának 24 hónapra való korlátozása volt.

A kormány foglalkoztatáspolitikáját jellemzi az is, hogy a foglalkoztatást nem elkülönült ágazatként, hanem a gazdaságpolitika szerves részeként, a gazdaság elsődleges fejlesztése útján, annak un. melléktermékeként kívánja növelni. Ezenkívül markáns vonása ennek a politikának a szociális és a foglalkoztatási problémák kezelésének összekapcsolása. Az EU országaiban ma már az egyéni munkanélküliségi problémák kezelését a szociális, a családi körülmények feltérképezésével, azok javításával, sőt gyakran még az iskolaévek alatti tanulási nehézségek, sérülések feloldásával végzik. Ennek ismeretében érthető, hogy miért integrálták a munkaügyi tevékenységet a Szociális és Családügyi Minisztérium szervezetébe.

A legutóbbi jogszabályi változások is ebbe az irányba mutatnak, tovább csökkentették azt a passzív ellátási időt, amely alatt számos esetben csak a segélyezés történik. Ugyanakkor már a segélyezési idő alatt növelni kívánják a munkára való felkészülést biztosító szolgáltatások, támogatások szerepét, mennyiségét. A változások egy un. munkaügyi és szociális törvénycsomagot érintettek, abban többek között a foglalkoztatási és a szociális törvényeket is.

Legnagyobb változások, hogy április 30-a után nem lehet jövedelempótló támogatást megállapítani, csupán a fennállókat tovább folyósítani, helyét a módosított rendszeres szociális segély váltja fel május elsejétől. Hasonlóan jelentős a foglalkoztatási törvényben február elsejétől hatályba lépő változás is, a munkanélküli járadék maximális folyósítási idejének 360 napról 270 napra történő csökkentése. Továbbra is a megelőző négy év munkaviszonyban töltött napjai alapján állapítható meg a járadék folyósításának időtartama. Azonban ezután erre az időre már csak 9 hónap ellátás jár. Eltér abban is a járadék megállapításának módja, hogy ezelőtt a munkaviszony napjai sávonként határozták meg a járadék napjainak számát, most folyamatosan öt munkában töltött nap után egynapi ellátás állapítható meg. Az ellátásba kerüléshez szükséges minimális munkaviszony fogalma megmaradt, de amíg eddig legalább 360 nap munkaviszony (ismételt munkanélküli járadékhoz 180 nap) kellett ahhoz, jelenleg csak 200 nap. Viszont megszűnt az ismételt munkanélküli járadék igénybevételének lehetősége, azaz akár első, akár többedik alkalommal igényli valaki a járadékot, minden esetben 200 nap, még az előző ellátásnál figyelembe nem vett munkaviszonyt kell felmutatnia.

A munkanélküli járadék mértékét ugyanúgy a munkanélkülivé válást megelőző négy naptári negyedévben elért átlagkereset 65 %-ában kell meghatározni, de az nem lehet több, mint a járadék felső határa. A járadék alsó határa a megállapításkori minimális öregségi nyugdíj 90 %-a, a felső határa ennek kétszerese. Akinek nem éri el az átlagkeresete az alsó határt, annak az átlagkeresetének megfelelő összeg jár. Az alsó határ jelenleg 14.990, a felső határ 29.980 Ft havonta. Fontos még azt is tudni, hogy amennyiben szünetel az ellátás, 540 napon belül ugyanakkora összeggel folyósítható az újra, és csak ennél hosszabb szüneteltetés esetén folyósítható a szünetelés lejártakor érvényes minimális öregségi nyugdíj alapján.

Ez a rövidebbnek tűnő ellátási idő azonban átértékelhető azoknál, akik képzéssel kívánják esélyesebbé tenni magukat a munkaerőpiacon. Amennyiben valaki a munkanélküli járadék folyósítása megkezdését követően 180 napon belül képzésbe kerül, számára a munkanélküli járadékot - annak kimerítése után - a képzés időtartamára tovább kell folyósítani, legfeljebb azonban további 365 napig. Tehát ez is olyan aktív időszak, amely arra ösztönöz, hogy a munkanélküli fejlessze magát, és ne csak passzív módon töltse ki a segélyezés idejét.

Lényeges változás, hogy megszűnt a járadék melletti keresőtevékenység végzésének lehetősége. Ugyan e tevékenységeket április elsejéig meghosszabbították azokban az esetekben, amelyeket február elseje előtt jelentettek be, kezdtek el, de újakat már nem lehetett indítani. Tehát a keresőtevékenység formájára és összegére tekintet nélkül nincs mód az ellátás mellett egyidejűleg munkát végezni. Az őstermelőkre is ez vonatkozik. Amíg eddig az SzJA-ban meghatározott évi 250 ezer Ft adómentes bevételük feletti jövedelmük havonta elérhette a minimálbér 50 %-át, addig ezután csak a 250 ezer Ft alatti bevétel mellett folyósítható járadék. Az ezt meghaladó bevételt annak realizálása után 8 napon belül kell jelenteni a kirendeltség felé, és az adóévre eső munkanélküli járadékot vissza kell fizetni.

A munkanélküli ellátásban részesülőknek a munkavégzésre a 90 napnál rövidebb keresőtevékenység végzésére az ellátás szüneteltetése mellett, ill. alkalmi munkavállalói könyvvel (AMK) továbbra is van lehetőségük. Tudni kell, hogy, amíg azonban a 90 napnál rövidebb keresőtevékenységet legkésőbb a munkakezdést megelőző és a befejezését követő napon be kell jelenteni, addig az AMK-vel történő munkavállalást nem. Az alkalmi munkavállalói könyvvel dolgozóknak viszont ezután is minden hónap végén be kell mutatniuk a könyveiket a kirendeltségen a munkanélküli járadék, a nyugdíj előtti munkanélküli segély számfejtése előtt, mert a munkában töltött napokra nem jár ellátás. Hasonlóképpen kell majd cselekedniük a rendszeres szociális segélyezetteknek is az önkormányzat felé a május elseje után megállapított esetekben.

Hevesi Tóth Ferenc
kirendeltség-vezető

Régió klub Törökszentmiklós

(Folytatás az 1. oldalról)

Március 28-án Bakk Zoltán polgármester volt a klub vendége, aki a város 2000. évi költségvetéséről, beruházási és fejlesztési terveiről tájékoztatta a mintegy nyolcvan meghívottat.

A tavalyi évet illetően túlságosan sok pénzt és energiát kötöttek le a természeti károk mérséklése – kezdte fejegetését a város első embere. Volt árvíz, belvíz, viharkár és hóakadály elhárítás. November vége óta folyik a belvíz elleni védekezés, amely hozzávetőlegesen 500 millió forint kárt okozott. Sajnos a belvízelvezető rendszereket nem csak a termelőegységek és gazdaságok, hanem az emberek és a hatóságok is elhanyagolták. A védekezésben az emberek egy részének a hozzáállása kritikátlan: az idősek szinte erejükön felül dolgoztak, míg a középkorosztályt nem lehetett látni a munkálatoknál. A védekezésre 30 millió forintot fordított a város, a 330 család megsegítésére 121 milliót, egyéb munkálatokra pedig 100 milliót. Az iménti összegek jelentős része központi forrásból származott. Figyelemre méltó, hogy a teljes megyei támogatás ötödét Törökszentmiklós város kapta.

Az intézmények – 69%-os finanszírozás mellett is – zavartalanul működtek. Eredményeik sokkal jobbak, mint pénzügyi pozícióik. Az elmúlt időszakban megtörtént az „átvilágításuk".

Az EGYMI-ben teljes körű finanszírozás valósult meg. Labor-műszerek és röntgen-berendezés bevezetésére került sor, 60-70 millió forint értékben. Szóba került egy fekvőbeteg-részleg kialakítása is.

A két középfokú intézmé ybe (Székács és Bercsényi) csökkent a gyermeklétszám, s közben új szakok és képzési formák indultak be. A szakképzésben i[illegible] m[illegible] [illegible]abb kapcsolat a vállalkozókkal és a piaci igényekkel.

Az alapfokú oktatásban és az óvodákban „helyén vannak a dolgok".

A Polgármesteri Hivatal dolgozóinak igen komoly terhelést jelentett a belvíz elleni védekezés.

2000-ben továbbra is kiemelt feladat a munkahelyteremtés: a folyamat kedvező mederben halad, ugyanis mintegy 900 munkahely létesült. Az viszont kedvezőtlen, hogy a kb. 2000 munkanélküli közül sokan mindent megtesznek, hogy ne kelljen dolgozni.

Az Ipari Park tető alá kerül a Claas, a Videoton, a Nedwork és az Önkormányzat összefogásával: a Videoton vállalta a tervek, dokumentációk elkészítését, amely „másutt" 6-7 millió forintba kerülne. A közműfejlesztés tervének kidolgozása folyamatban van, mostmár befektetőket kell toborozni. Az is lényeges, hogy területünket bekapcsoljuk a vállalkozási övezetekbe.

Az É-i városrész szennyvízelvezetési rendszerére 48 millió forintot fordít az Önkormányzat, 12,7 km csatorna megépítésével. Az idősek Szociális Otthona augusztus végére elkészül, 10,6 millió forintért. A központi konyha költségvetése 21 millió, a kempingé pedig 20, amelyhez PHARE-támogatást is kaptunk. A közvilágítás további korszerűsítésére 70 millió forintot, amely 4-5 év alatt az áram díjában megtérül. Utak építése, javitása10-15, az Ipari Park 10, informatikai fejlesztés 6, a felújításuk 11, a szenny- és csapadékvíz levezető rendszerek szétválasztása pedig 10 millió forintba kerül. A különböző rendezési tervekre 4 millió forintot lehet szánni. Miután a strandfürdő vizének gyógyvízzé minősítése első körben sikertelen volt, saját erőnkből igyekszünk ezt megtenni. El kell készíteni az OTP melletti telek rendezési tervét, ugyanígy a strandfürdőét is. A költségvetés működési kiadásaiból (2,3 md Ft) 400 millió a szociális kiadások tétele, amely igen magas. Ugyanakkor jó szakembereket nehéz „kapni", középszintűeket viszont könnyű. Munkahelyteremtésre, térségi feladatokra hozzávetőlegesen 400 millió forint áll rendelkezésre, külső forrásból (a térségi társulás 10 települést foglal magába). Az iménti működési kiadásból fejlesztésre 118 millió fordít a város.

Fontos az intézmények gazdaságos működése, éppen ezé[illegible] – [illegible]egfelelő vizsgálatok és indokok után – összevonás szándéka is időszerű.

Távlatban újabb munkahely-lehetőségek vannak kilátásban, ugyanis a Nedwork 8000 m2-s üzemcsarnokkal bővül, 300-350 munkahelyet kínálva. Egy finn céggel folynak tárgyalások, zöldmezős beruházással kapcsolatban.

Tovább folyik a belvízelvezető-rendszerek kiépítése: a Tenyői út és a vasútállomás térségében ezek a munkálatok folytatódnak, a Bacsó Béla út környékét mihamarabb be kell fejezni. Természetesen további körzetek is a listán vannak: ez kb. 225 milliós programot jelent, amiből 134 központi forrásból származna, ha a parlament is szentesíti.

Két, úgynevezett ISPA-pályázat a szilárd kommunális hulladékégető létesítésével kapcsolatos, amely Szolnokon épülne. A 3 md-os költség 10-15%-át saját erőből kell biztosítani. Pályázati forrásból valósulna meg a nagytérségi szennyvízkezelő program is, amely 34 települést fogna össze, 12 md forintos keretből, s a gesztora Törökszentmiklós lenne.

A SAPARD pályázatok a kistérségi mezőgazdasági programokat és az agrár infrastruktúrát hivatottak serkenteni.

A kommunális adórendet megszületésekor felhangok és támadások érték: a kötelező szemétszállítás bevezetése szükségszerű lépés. Ugyanígy sok kritikát kapott az idei költségvetés is. Ezek elsősorban nem szakmai kifogások, hanem érzelmi, indulati megnyilvánulások voltak. Úgy vélhető, hogy a költségvetés 50 millió forintos tervezett hiánya áthidalható szervezéssel és pályázatokkal (Karcagé pl. 300 milliós).

Döntő fontosságú a költségvetés stabilitása (a tavalyi év pénzmaradványa 366 millió forint), a gazdálkodás biztonsága. A városnak ezt a jövőben is meg kell tartania – zárta alapos tájékoztatását Bakk Zoltán polgármester.

H. M.

Kodak EXPRESS

ÁRVAI FOTÓ

Törökszentmiklós, Kossuth út 155.
Tel.: 390-162

Folyamatosan bővülő árukészlettel várjuk kedves vásárlóinkat.

Filmek, albumok, képkeretek, fényképezőgépek és már ismét kaphatók napszemüvegek óriási választékban!

Színes film kidolgozás lehetőség szerint 1 órán belül!

Ajándék film vagy album!

FALUGAZDÁSZI KÖZLEMÉNY

Értesítjük a Tisztelt Gazdálkodókat, hogy a Hivatal a 2000. évi REGISZTRÁCIÓ-t megkezdte! Ez azokra nézve kötelező, akik ezévben agrártermelési támogatást kívánnak igénybe venni. (Földalapú – állattenyésztési – gépvásárlási – beruházási – stb.)

A REGISZTRÁCIÓ-hoz szükséges:

1. **Földhivatali – földhasználat bejelentő lap** alapján2000-ben használt földterület. (Saját, családi vagy bérelt földterület.) A földhasználati bejelentés a gázolaj-jövedéki adó visszaigényléséhez is szükséges, ellentétben a korábbi évekkel.
2. Őstermelőknél: **adókártya – őstermelői igazolvány.**
3. Vállalkozóknál: **vállalkozói igazolvány száma – adószám – bankszámlaszám.**
4. 1999. évi mezőgazdasági **árbevétel,** vagy a termelő vállalja, hogy 2000-ben a **ha-onkénti** árbevétele eléri az **50.000.- Ft-ot.** (A múlt évben 250.000.- Ft-ot kellett teljesíteni.)
5. A termesztett **növények vetésterületi megosztása** 2000-ben.
6. **Állatállomány létszáma.**
7. **Állatférőhelyek száma.**
8. Erő-, betakarító-, munkagép **ellátottság.**
9. **Szolgáltatások** igénybevétele a talajelőkészítéstől a betakarításig.

A REGISZTRÁCIÓ-hoz kapcsolódó támogatások igénybevételének feltételei:

Földalapú növénytermesztési támogatás:

Ha a gazdálkodó:

1. 1-300 ha földterületet használ, és a következőket termeli: **búzát, árpát, rozsot, triticalét, kukoricát (kivéve silókukoricát), rizst, szóját, szárazborsót, dohányt, repcét, napraforgót, burgonyát, tökmagot, fénymagot.**
2. 300 ha feletti területet művel, melynek ha-onkénti AK értéke **nem haladja meg a 17 AK/ha-t.**
3. 1 ha-t meghaladó területen szántóföldi **zöldségtermesztést** (a fűszerpaprikát is beleértve) folytat.
4. 0,5 ha-t meghaladó termő **gyümölcsöst** vagy termő **szőlőterületet** művel.
5. **Gyepterületet** használ.
6. **Halastavat** használ.
7. Termő gyümölcsültetvény és szántóföldi zöldség, valamint hibrid vetőmag területre **öntöző vizet** használ, és amelyre érvényes, saját névre szóló üzemeltetési vízjogi engedéllyel rendelkezik.

A támogatás igénybevételéhez szükséges a termelőnek igazolnia, hogy a **2000. [illegible]i [illegible]izgazdálk[illegible]dási tá[illegible]ulati díjat befizette.** (Ez szükséges a belvízkár bejelentéséhez is.)

Szükséges továbbá, hogy az igénylő a támogatott növények esetében saját nevére szóló **fémzárolt vetőmag számlával** rendelkezzen, ha a számla ÁFA nélküli összege nem fedezi a támogatás összegét, akkor műtrágya és növényvédőszer számla is szükséges. (Állattartóknál istállótrágya felhasználás igazolható.)

Amennyiben a termék értékesítésre kerül **termékértékesítési szerződést** kell bemutatni vagy nyilatkozni kell a **saját gazdaságban történő felhasználásról.**

A támogatás összege:

Használt terület (ha)	Támogatási összeg (Ft/ha)
Szántó 1,00 - 20,00	8.000.-
Szántó 20,01 – 50,00	6.000.-
Szántó 50,01 – 300,00	4.000.-
Szántó 300,00 ha felett 17 AK alatt	3.000.-
Szőlő-gyümölcsös	8.000.-
Szántóföldi zöldség	8.000.-
Gyep	3.000.-
Halastó	3.000.-
Termő gyüm. és szántóföldi zöldség, valamint hibrid vetőmag előállítás ter. öntözése.	Felhasznált vízmenny. 3 Ft/m^3

Állattenyésztési támogatás:

- **Tehénre** (amennyiben hústípusú bikával vagy kettőshasznosítású magyar-tarka bikával lett termékenyítve) 20.000.- Ft/db.
- **Húshasznú,** angol telivér és ügető kancára.
- **Anyajuhra, anyakecskére,** a május 31-ig 6 hónapot betöltött **növendékállományra** is.
- **Tenyészkoca** állomány minőségi cseréjére.
- **Méhcsaládokra,** méhanyákra.
- **Növendéknyúlra.**

A részletes feltételek megismerése, tájékoztatás, igénylőlapok átvétele a Hivatalban lehetséges.

Felhívjuk az őstermelői igazolvánnyal rendelkezők figyelmét, hogy a korábban kiváltott igazolványok érvényessége 1999. december 31-én lejárt, ezért az érvényesítés miatt sürgősen keressék fel Hivatalunkat!

Az ügyfélfogadás rendje:	Délelőtt	Délután
Hétfő	8^{00}-12^{00}	12^{30}-16^{00}
Kedd	8^{00}-12^{00}	Nincs ügyfélfogadás!
Szerda	8^{00}-12^{00}	12^{30}-16^{00}
Csütörtök	8^{00}-12^{00}	12^{30}-16^{00}
Péntek	Nincs ügyfélfogadás!	

Helye: Törökszentmiklós, Almásy út 6. (földszint 6-os szoba)
Tel.: 56-392-805

Tóth György
falugazdász

ÁFÉSZ SZOLGÁLTATÁSOK

KÖZÜLETEK ÉS A LAKOSSÁG RÉSZÉRE

ÁFÉSZ

A Törökszentmiklós és Vidéke ÁFÉSZ ipari részlegei az alábbi szakmai tevékenységet ajánlja:

ÁFÉSZ

Vállalunk:

- építőipari kivitelezéseket
- sírkő, síremlék készítési munkákat
- épület-műköves megrendeléseket
- víz-, gáz-, központi fűtés szereléseket
- általános lakatos szakipari munkát
- asztalos munkákat
- festést, mázolást, tapétázást
- üvegezést

Műszaki részlegeink vállalják:

- villamos motorok, hegesztő transzformátorok tekercselését és azok felújító karbantartását
- tűzoltó készülékek kis- és nagyjavítását, ellenőrzéseit, különféle tűzcsapok ellenőrzését és szerelését

ÉRDEKLŐDÉS ÉS MEGRENDELÉSEK FELVÉTELE:

ÁFÉSZ Törökszentmiklós, Kossuth L. út 139.

Ipari osztály: (56) 390-505 Tűzoltó részleg: (56) 390-826
Kivitelező részleg: (56) 390-335 Tekercselő részleg: (56) 390-827

RENDŐRSÉGI HÍREK

Március 12-én éjfél után Tiszapüspökiben a Sándor söröző utcai ablakait három, azóta ismertté vált személy betörte: az ok „mindösszse" annyi volt, hogy nem engedték be őket a zártkörű rendezvényre. A kár 12 ezer forint, ugyanis tizenegy darab üveg lett az „áldozat".

❋

Március 13-án egy Kossuth úti lakatlan ingatlant törtek fel ismeretlen elkövetők, ahonnan egy kerékpárt, két televíziót, konyhai felszerelési tárgyakat, porcelán edényeket, figurákat loptak el, 100 ezer forintértékben.

❋

Március 14-én az esti órákban egy kivilágítatlan kerékpáros 8 napon túl gyógyuló sérüléseket szenvedett, miután egy tehergépkocsi sofőrje későn észlelve a felezővonal közelében közlekedőt, lökhárítójával elütötte a szabálytalanul közlekedő férfit. Mindez a 46-os út 6-os kilométerszelvényénél történt.

❋

Március 17-én a CLAAS Hungária Kft. területéről loptak el különböző alkatrészeket és festékeket. A nyomozók gyorsan felderítették az elkövetőket: egy tiszatenyői és egy kengyeli férfi lakásán tartott házkutatásnál az eltulajdonított tárgyak elő is kerültek.

❋

Kengyelen is fosztogatják a telefonfülkék perselyeit: március 18-án az éjszakai órákban a Ságvári út 10. szám előtt lévő nyilvános állomás jelezte a feltörést: az elkövető a zárat megfúrta, majd a perselyt kiemelte, magával vitte.

❋

Március 18-án délután néhány perc leforgása alatt egy 28 ezer forint értékű MB-kerékpárt loptak el a szalagház egyik lépcsőházából. Sajnos, a tolvaj dolgát megkönnyítette, hogy a sárga színű, fekete sárvédőjű kerékpárt a tulajdonos lezáratlan állapotban hagyta.

❋

Idős embert ütött el Tiszapüspöki belterületén a járdán kerékpározva egy fiatal, március 18-án délelőtt: a sűrű hóesésben lehajtott fővel közlekedett és későn vette észre az előtte haladó gyalogost. Az idős bácsika olyan szerencsétlenül esett, hogy nyolc napon túl gyógyuló sérülést szenvedett.

❋

Félmillió forint értékű rézkábelt loptak el ismeretlen tettesek Tiszabőn, a Regionális Vízmű telepéről, március 21-re virradóra. Az elkövetők a lakatot lefeszítették, és 100 méter kábelt magukkal vittek.

❋

Ugyanezen a napon a város egyik, Köztársaság úti házából egy MB-kerékpárt tulajdonítottak el: a tettes az udvaron lévő zárt garázsból vitte el a kétkerekűt.

❋

Március 24-én éjszaka az egyik surjányi italboltot törték fel, ahonnan italt és dohányárut loptak el. Az üzletben lévő játékgépet is feltörték, s a benne lévő pénzt magukkal vitték. A kár 260 ezer forint.

❋

Három gyermekkorú személyt fogott el a rendőrség március 24-én a kora esti órákban, akik a tetőn keresztül bemásztak az egyik város végén lévő presszóba és fagylaltport, valamint italárut vettek magukhoz.

❋

Március 25-én az Állami Gazdaság Rt. surjányi telepéről három 200 literes hordót vittek el, melyekben motor- és hidraulika olajat tároltak. Az ismeretlen elkövetők az olajdepó kerítésének lakatját levágták, és a fémhordókat a kapun át kigurították. A kár 360 ezer forint.

❋

Március 26-án – vasárnap – este ¾9-kor a Damjanich úti ABC riasztója „bejelzett": a kiérkező járőrök megállapították a betörési kísérlet tényét. A tettesek az udvar felöli ajtót feszítették be, miután a riasztó megszólalt: a tettesek ekkor elmenekültek.

❋

Ugyanezen a napon éjfélkor Tiszatenyőn fosztották ki az egyik nyilvános telefonfülkét. Az ismeretlen elkövető a „szokásos módon" jutott zsákmányához: a készülék zárját benyomta és a pénztartó kazettát magával vitte.

❋

Március utolsó napjaiban 20 óra körül a Táncsics lakótelep parkolójából két gyermekkorú személy egy Trabant személygépkocsit „kötött el". A keresett járművet a rendőrök a város belterületén tartóztatták fel, majd az elkövetők ellen az eljárást megindították.

❋

Nem adta meg az elsőbbséget március 28-án a reggeli órákban annak a személygépkocsinak a vezetője, aki a Széchenyi és Pánthy út kereszteződésében egy kerékpárost előzött. A vétlen kerékpáros asszony nyolc napon belül gyógyuló sérülést szenvedett.

❋

Március 30-án súlyos, nyolc napon túl gyógyuló sérüléseket szenvedett az a kengyeli hölgy, aki a 4-es úton Fegyvernek felé közlekedve a 124-es kilométerkőnél későn vette észre az előtte forgalmi okokból fékezőket: hirtelen fékezve, járműve az útpadka füves részére csúszott, majd hirtelen balra rántva a kormányt, áttért a menetirány szerinti baloldalra, ahol összeütközött egy szembe érkező tehergépkocsival. A járművekben 2 millió forint kár keletkezett.

(A híreket a rendőrségtől kaptuk. H. M.)

„Önökkel, Önökért a biztos jövőért!"

A Fegyvernek és Vidéke Körzeti Takarékszövetkezetünk újabb takarékszövetkezeti **kirendeltséget nyit Törökszentmiklós, Kossuth L. u. 123. szám alatt.** (volt Állami Biztosító épülete)

Az egység **átadását május** hónapra tervezzük.

Mindkét takarékszövetkezeti kirendeltségünkön ajánljuk pénzügyi szolgáltatásainkat, minden Kedves ügyfelünknek és leendő ügyfelünknek.

Betétgyűjtési lehetőségek:

- hagyományos takarékbetét,
- Takarékszelvény, Matrac betétjegy, Kamatjegy,
- SZUMMA diszkontbetét,
- életciklus betétek,
- lakossági folyószámla betét,
- vállalkozói bankszámla betét.

Hitelnyújtás:

- személyi hitelek, áruvásárlási, gépkocsi vásárlási hitelek,
- nem támogatott, támogatott lakáshitelek,
- mezőgazdasági termelői hitel,
- kis- és középvállalkozók eszközfinanszírozási és beruházási hitelei, folyószámla hitel,
- lakossági folyószámla hitel.

Számlavezetés:

- vállalkozások bankszámláinak, magánszemélyek lakossági folyószámla vezetése.

Egyéb szolgáltatások:

- biztosítások kötése, Fundamenta Lakáselőtakarékossági betétek.

„Bízzon bennünk, mi is bízunk Önben!"
Pataki Lászlóné ügyvezető igazgató
Fegyvernek és Vidéke Körzeti
Takarékszövetkezet

Új pénzintézeti fiók nyílik

Hamarosan új fiókot nyit a Tiszaföldvár és Vidéke Takarékszövetkezet Törökszentmiklóson. Ebből az apropóból kerestük meg Sztupjár Péter ügyvezető igazgatót, aki kérdéseinkre az alábbi tájékoztatást adta:

Bevezető kérdésként kérem, mutassa be a Takarékszövetkezetet.

Takarékszövetkezetünk működése közel 40 éves múltra tekint vissza, amelynek során mérföldkőnek számított, amikor a Tiszaföldvári, Cibakházi és Kengyeli Szövetkezetek egyesültek.

Pénzintézetünk országos átlagban közepes forgalmat bonyolít, viszont saját tőke ellátottsága közel kétszerese a szektor átlagának. Ez utóbbi köszönhető az évek óta kimagaslóan eredményes gazdálkodásnak (pl. 1999-ben nyereségünk meghaladta a hazai átlag 2,5-szeresét).

Mikor és hol nyílik a törökszentmiklósi fiók?

Tavaly év végén határoztuk el, hogy bővítjük működési körzetünket. A törökszentmiklósi fiókot május hónapban tervezzük megnyitni, helyileg a Táncsics M. úton, a piac sarkán – a volt tsz iroda egy részében.

Milyen ügyfélkört céloznak meg (lakosság, vállalkozók, intézmények, stb.)?

A vállalkozói és lakossági ügyfélkört egyaránt fogadjuk valamennyi szolgáltatásunkkal. Már eddig is több helybeli üzletfél fogyasztási vagy beruházási célját finanszíroztuk meg.

Az induláskor milyen üzletágakkal foglalkoznak? Pénzforgalmi számlát kiknek vezetnek (lakossági, vállalkozói, stb.)? Valuta, deviza üzletággal kívánnak-e foglalkozni? Értékpapír számlavezetést terveznek-e?

Elsődlegesen ügyfélkörünk hitelezését kívánjuk megvalósítani, valamint betétgyűjtéssel és számlavezetéssel kívánunk foglalkozni. Valuta, deviza üzletág bevezetését nem tervezzük. Megtakarítási formáink közül mindenki megtalálja az igényeinek megfelelő lejáratú betéttípust.

Amennyiben hitelezéssel is foglalkoznak, úgy az új építési jellegű hitelezés szerepel-e szolgáltatásaik között?

Szolgáltatásaink között kiemelt szerepe van a lakosság életkörülményét meghatározó lakáscélú igények segítésének. Az állami támogatások teljes körű ügyintézését vállaljuk (szoc. pol, kiegészítő kamattámogatás, stb.) valamint többféle konstrukcióval várjuk majd az érdeklődőket.

Elektronikus banki szolgáltatást végeznek-e (kártya, telefonos banki szolgáltatás)?

Kezdetben nem telepítünk pénzkiadó automatát, de a vezetett számlákhoz VISA-kártya igényelhető, amelynek országszerte széles elfogadóhelyi köre van.

Terveik között szerepel-e kedvező kamatozású banki szolgáltatás (betét-, hitelkamat)?

A válasz természetesen az, hogy igen, de ezek konkrét mértékéről – a versenyszabályok korrekt betartása érdekében – ezúton nem nyilatkoznék. Az érdeklődők erről kirendeltségünkön a nyitást követően tájékozódhatnak.

Nyitvatartási rendjükkel hogyan alkalmazkodnak az elvárásokhoz?

Átlagos, a többi kirendeltségünkkel szinkronban lévő munkarendet tervezünk, hetente egy hosszabb és egy rövidebb pénztári nyitvatartással.

A városban működő többi pénzintézettel (beleértve a Fegyverneki Tak. Szöv. Kirendeltséget is) szemben nyújtanak-e mást illetve kedvezőbbet szolgáltatásaikban, vagyis a konkurenciával szemben mi biztosítja létjogosultságukat, nyereséges működésüket?

Nyereséget természetesen a kezdeti években nem tervezünk, viszont létjogosultságunkat elsődlegesen jelzi meglévő ügyfélkörünk, valamint azon tény, hogy sokan a megyeszékhelyen működő pénzintézeteket keresik fel hiteligényeikkel. Eddigi körzetünkben, ebben az üzletágban vezető piaci részesedésünk van, köszönhetően az ügyfélcentrikus és rugalmas üzletpolitikánknak.

Hiszem, hogy a hitelnyújtásban nem csak a kamat dominál, hanem az is, hogy helyben milyen gyorsan tudjuk az igényeket kielégíteni.

Úgy érzem, hogy törökszentmiklósi munkatársaink ennek megfelelve, meghatározó pozíciót és elismerést vívhatnak ki a pénzintézeti szolgáltatások körében.

Reményeink szerint fiókunk 3-5 éves távlatban gondolkodva már nyereséges lesz. Az viszont biztos, hogy a város lakosai egy új pénzintézettel csak nyerhetnek, hiszen nagyobb versenyre, esetleg kedvezményekre kényszerítjük ezáltal a már jelen lévő szolgáltatókat.

Köszönjük a bemutatkozást, és a kérdésekre adott válaszokat. Kívánunk sikeres működést és sok ügyfelet. *(V. M.)*

Nőnapi összejövetel

Kevés szórakozási lehetőség nyílik a mozgássérültek számára, ahol részt tudnak venni, és igazán jól is érzik magukat. Ezért jönnek össze saját szervezésben, megszokott környezetben és kialakult baráti körükben, amikor csak alkalmuk van rá. Szerencsére, városunkban olyan remek csoport működik, amelyik ezt időről időre meg tudja szervezni, és mindig akadnak támogatóik is.

Március 17-én, - kissé megkésve – Nőnap okán rendeztek nagyon hangulatos találkozót a szokott helyen, a jól megközelíthető iskolai ebédlőben. Ladányi Istvánné köszöntötte a vendégeket és a sorstársakat. A Városi Vöröskeresztet Farkas Éva, nyugdíjas tanárnő képviselte, a rk. egyház részéről Dr. Laczkó Béla c. prépost, plébános jött el. A csoportvezető beszámolt arról, hogy a környező települések: Tiszapüspöki, Tiszatenyő, Tiszagyenda is szívesen csatlakoznának hozzájuk. A Rokkantak napját már velük közösen tartanák. A tervezett budapesti kirándulásra is felhívta a figyelmet: a rákövetkező héten készültek a Parlamentbe, délután pedig egy ígéretes színházi előadásra szereztek jegyeket. (Mint azóta megtudtuk, nagyon jól sikerült a tervezett program.)

Az ünnepelteket a Bethlen Gábor Református Általános Iskola 3/c osztályának mozgásművészeti tagozata szórakoztatta. Farsangi és kalocsai táncukkal nagy tetszést arattak (betanította Szalavári Anna), a zenéről Soós Kálmán, a Petőfi Sándor Általános Iskola igazgatója gondoskodott. Ügyes segítőre talált Gusztafík Krisztián személyében.

Dr. Laczkó Béla prépost, plébános köszöntötte a jelenlévőket, és a nők pótolhatatlan szerepéről, feladatairól szólt. „Nélkülük semmi szép és jó nem valósulhatna meg a világon. Ők névtelen hősök. A férfiak tudnak bölcseket mondani, hatalmat gyakorolni, de a nők érzékeny lelkülete és mély érzelmei biztosítják a családok összetartását és a gyermekek nevelését."

Soós Kálmán igazgató folytatta az elismerő gondolatok sorát. Az iskolában is többségükben ők jelennek meg: a lányok, édesanyák és a nagymamák. Ők viszik a gondokat, ők tartják a hátukat... Eleget tesznek otthon és a munkahelyen, és derűt visznek környezetükbe. Ezt kedvenc költeményéből, Sípos Gyula: „A dolgozó anya" című verséből idézett soraival is bizonyította.

Mivel 365 nap (az idén) a férfiaké, egy pedig a nőké, szeretné zenéjével is dicsérni az ünnepelteket, és örömet szerezni nekik.

Ez sikerült is! Jó volt hallgatni a kellemes dallamokat, miközben elfogyasztottuk a megvendégelésre szánt finom falatokat.

A szervezők nem szoktak elfeledkezni a köszönetről sem. Az Iskolakonyha, a tálaló nénik, Koller Ferenc virágkertész, a Városi Vöröskereszt, a Kölcsey Ferenc Általános Iskola, Engler Edit szolnoki összekötő és Mészáros Sándor gazdaságvezető fogadják hálás köszönetüket!

Végül meg kell említeni Ladányi Istvánné Katika hősies áldozatvállalását, aki akkor még kórházban fekvő, súlyos beteg gyermeke mellől is vállalta az ünnep megszervezését és lebonyolítását. (Ezért is volt a késés.) Győzte, mert győzni akarta fizikai és lelki erővel, hogy a rábízottak ne szenvedjenek rövidséget az ő családja problémái miatt!

(H. Jné)

Törökszentmiklósi nyelvemlék 1510 körülről

Megyénkben a XIII. század közepére a kereszténység felvétele után fokozatosan szerveződött az egyház. Három főesperesség létét bizonyítják a források, amelyek elsősorban pápai tizedjegyzékek. Kettő az egri egyházmegyéhez tartozott egy a vácihoz. Ezek a következők:

a) Patai, melyhez környékünkről a Pyspeky (Tiszapüspöki), Keurew (Nagykörű), Fakaro (Fakaropuszta Besenyszögnél, Balával átellenben) tartozott.
b) A kemeji főesperességhez Zayla (Szajol), Bala (nem a mai Törökszentmiklós), Fywerneg (Fegyvernek).
c) A harmadiknak, mely a váci püspökség része, székhelye maga Szolnok.

Az egyes főesperességekhez tartozó települések sora viselte valamilyen összetételben egy-egy szent nevét vagy utalt az egyház funkciójára: Kerekegyháza (Tenyő és Kengyel között), Tenyőmonostor, a későbbi Balaszentmiklós és Szenttamás.

A szolnoki főesperesség plébániája illetve temploma a Tiszaszálló területén volt, a balaszentmiklósié alighanem a mai református templom táján. Tenyőmonostoré és Kerekegyházáé a régész kutatóknak ma is fejtörést okoz, pedig a múlt tavaszon több régész (Tárnoki Judit, Csányi Mariann, Fodor István, s a cikk írója is) járta le a terepet. Nagy segítséget jelentene a korabeli temető = címterem megtalálása, mivel a templom mindig mellette volt.

Mohács után a török erőszakkal, karddal átrajzolta az Alföld településrendjét. Környékünk egyetlen emléke, a fegyverneki gótikus templomtorony, 1526 előttről maradt meg. Művelődéstörténeti emlék azonban Szentmiklósról is maradt ránk. Létét annak a Bertalan balaszentmiklósi plébánosnak köszönhetjük, aki nagy valószínűséggel szerzője a Döbrentei kódexnek. Bereg (mai Ukrajna) vármegye Halobori falujából való. Apja neve Halbori Dobos Gergely. Nos, ő az, akinek nevéhez kapcsolódik az említett művelődéstörténeti emlék. A Benediktust (mindkettő ima szöveg) fordította magyarra. Ez a szöveg mai ismereteink szerint megyénk legrégibb nyelvemléke. Eredetijét az Esztergomi Főszékesegyház Könyvtárának ősnyomtatványaként őrzik.

Íme a szöveg:

„ditziretes w az irzelmek istene, mert megh latogata es waltsagoth zerze az w népinek es az my megh maradojanak zaruat emeli fel az w gyermekinek dawidnak hazaban, mykepen zolth az w zent pofetaynak zayoknak alatala, kijk az wilágnak kezdettitul fogva woltanak, hogij jowedore megh zabadulnak az my ellensegitol es mindeneknek kezeybol kijk magynkat gywlolnek, hogij yrgalmassagot tenne az my attaynkwal, es meg emlekoznek az w zenth testamentumarul es hay betellesiteni eskejyth melel meg eskeutli wala abrahamnak az my attyanknak, es meg adna mi nekunk hogh az my ellensegeinknek kezybol ky zabadultatwan filelem nelkwl zolgalnanak unekij zenth eletivel es igassagwal w elotte, az mi eletunknek mynden napjiaban es te gijermek jowendore az felseges istennek profetainknak hywaltalal, mert az w istennek zemelinek elootte elol megij hogh az wtayt meg kizijijedh es hogh az w nipinek wdwossiginek tanusagath aggyad az a bunoknek batyanaltabon az my isteninknek konoruletes zwrenek inzanak altala, melnel minket megh latogata az fel thamadoth nap azmagassagbol, hogh wilagossagot adna azoknak az kik sotitzugben halalnak arnikaban ulnek wala, hogh az my labaynkat bikessignek wtara igazgatna."

Ez volt tehát a szöveg. Megállapítható általa, hogy nyelvünk és helyesírásunk illetve írásunk a fejlődés milyen stádiumában volt. Nem volt nagybetű, nem tagolódott a szöveg mondatokra, ő és ű helyett o-t, u-t, w-t írtak. A v mindig w betűvel íródott, stb. a toldalékok már a mai módon illeszkedtek a szavakhoz.

Mohács előtt ezen a nyelven beszéltek eleink. Kifejező, erőteljes szemléletes. Írni pedig a magasabb műveltségűek, iskolázottak tudtak, s azok közül is akik Krakkóban jártak egyetemen. Az ő nevük is benne találtatik abban a könyvecskében, melynek neve Magyar Burza. Ebben 4180 egyetemista neve van, közöttük 2750 magyar. Saját házuk volt, állami és egyházi méltóságok mellett lengyel, magyar főurak is támogatták fenntartását, de a jobb módú diákok is, így például Karancsi György.

Nemcsak a Benedictust, de a Magnificatot is lefordította.

/Irodalom: Váci Egyházmegyei Almanack II. Vác 1980/

Sz. A.

50 ÉVES A SZÉKÁCS ELEMÉR SZAKKÖZÉPISKOLA

/Az első negyedszázad rövid története/

A Székács Elemér Szakközépiskola az 1999/2000-es tanévben ünnepli fennállásának félévszázados évfordulóját. E jelentős eseményre, a jubileumi ünnepség megrendezésére, az elmúlt napokban került sor, mégpedig a Székács Gazdanapok – ünnepségsorozat keretében 2000. április 14, 15, 16-án. Az ötvenéves iskolában 10. alkalommal szervezték meg a gazdanapokat. Valójában tehát kettős jubileum résztvevői lehettek az ünnepségsorozaton megjelentek. E jelentős esemény kapcsán tekintjük át röviden az iskola történetét.

Az iskola névadója Székács Elemér, kiváló mezőgazdasági szakember és nemesítő volt, kiváltképp a búzanemesítés területén jelentős munkássága. Az intézmény 1962. november 24-én vette fel Székács Elemér nevét.

Az iskola elődje a Magyar Királyi Téli Gazdasági Iskola és Mezőgazdasági Szaktanácsadó Állomás 1941-ben létesült Törökszentmiklóson. A tanulókat Törökszentmiklósról és környékéről toborozták. A tanulmányi idő 2 év volt. A háború súlyos nyomokat hagyott az oktatás területén is. Az iskolát kórháznak használták, a tanárokat szétszórta a háború. 1945. tavaszán történelmi változásokat élt át a település, vele együtt az intézmény újjászervezése is.

A Magyar Gazdaképző Iskolát nemzeti szabályzatának megállapításáról szóló 53 800/1945 F. M. számú rendelet végrehajtásaként az intézményt Gazdaképző Iskolává szervezték át. Az iskolát 1945. novemberében a szenttamáspusztai Imre majorba telepítették át. A régi épületben a háziasszonyképző iskola működött. Az iskola vezetői nem mondtak le a középiskola létesítéséről. A tanítás végül az 1946/47-es tanévben kezdődött meg az állomás melletti korábbi iskolaépületben. Az épületben gazdasszony- és gazdaképzés folyt.

A gazdaképző iskolát 1949. szeptemberében az 1200 1-9/1949. IV. sz. rendelettel mezőgazdasági gimnáziummá nyilvánították. Az oktatás 30 tanulóval kezdődött (23 fiú, 7 lány). A tantestület 3 fős volt. A mezőgazdasági gimnázium tiszavirág-életű időszaka volt az intézményi oktatásban.

1950. június 10-én a 128/1950. IV. 30. M. T. számú rendelet végrehajtásaként megkezdődött a Növénytermesztési Mezőgazdasági Technikum szervezése.

1950. szeptemberében a Mezőgazdasági Technikumban az oktatás 61 fővel indult. A megváltozott oktatási rendszer a feltételek sürgető javítását vonta maga után. A személyi és tárgyi feltételek megteremtése lehetőséget adott az intézményben folyó munka minőségének emelésére. A gyakorlati oktatást a tangazdaság biztosította. 1953-ban megindult a szertárak fejlesztése.

1965-ben új tanügyi épülettel bővült az intézmény.

1957-61-ig az iskola, mint mezőgazdasági leányiskola folytatta oktató tevékenységét. 1961-től új koedukált formában működött. 1965/66-os tanévben új tantervek léptek életbe, amelyek előkészítői voltak az új szakközépiskolai rendre való áttérésnek.

Az 1670/1968. sz. MÉM. utasítás konkrétan rendelkezett a törökszentmiklósi szakközépiskolai osztály megnyitásáról, amely alapján az 1968/69-es tanévben két osztállyal indult, mint általános irányú növénytermesztési, illetve állattenyésztési mezőgazdasági szakközépiskola. Az iskola neve – működése alapján – Törökszentmiklósi Mezőgazdasági Technikum és Szakközépiskola, majd később Törökszentmiklósi Mezőgazdasági Szakközépiskola. Az iskolában 1971/72-ben volt az első szakközépiskolai érettségi vizsga, amely igazolta az oktatási rendszer helyességét.

Polgár Lászlóné

Szól a Rádió!

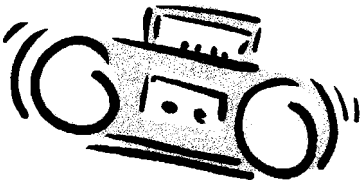

Köszöntjük az 5 éves születésnapját ünneplő Rádió Törökszentmiklós!-(t)

Nagy esemény részese volt Törökszentmiklós lakossága 1995. április 14-én, amikor is az éter hullámain keresztül, rádiókészülékeikben, a 96,4 MHz-en felhangzott a Rádió Törökszentmiklós szignálja.

Az öt évvel ezelőtti jeles eseménysorozat keretében megszólaló rádióadás – amely ideiglenes jelleggel, napi 4 órás időtartamra, tíz napra szóló sugárzási engedéllyel indult - napjainkra bebizonyította, hogy a város életének szerves részévé vált. Tekintsük most át röviden, hogyan is alakult, formálódott a rádiózás Törökszentmiklóson!

Az 5 éves születésnapon felidézzük az eltelt időszakot, a már „történelminek" is nevezhető fél évtizedet. Hogyan is jutott el a lelkes kis közösséggel rendelkező rádiós stáb a tíznapos kísérleti adástól a 24 órás sugárzásig!

Egy kis történelem

1995. április 14-én – a Székács Gazdanapok rendezvénysorozat keretén belül hallhatjuk először a Rádió Törökszent-miklós adását, 10 napon keresztül, naponta 17-22-óráig.

1996. július 23-tól határozott időre szóló engedéllyel, napi 24 órás sugárzási lehetőséggel, (napi 16 órás adásidővel) – nyolc pályázó közül a Rádió Törökszentmiklós nyerte meg a stúdióalapítási engedélyt.

1998. december 3. – az ORTT (Országos Rádió és Televízió Testület) stúdióalapítási pályázata, melyet a médiatörvény szellemében írtak ki, a Rádió Horizont BT. sikeres pályázatával zárult. A műsorszolgáltatási jogosultságra meghirdetett 96,4 MHz-es frekvencián a sugárzási jogot a törökszentmiklósiak nyerték. A szerződéskötésre 1999. február 18-án került sor, ahol a jogot a rádió 7 évre kapta meg.

1999. június 21-től napi 24 órában szól a rádió Törökszentmiklóson.

Közéleti szerepvállalás

A helyi rádió interaktív, hiteles szerepet vállal a közéleti tájékoztatásban, jelentős közszolgálati szerepet tölt be. A reggel 6-8 óráig tartó, **Jó reggelt Törökszentmiklós!** című napindító, zenés információs műsor élenjáró szerepet tölt be a helyi tájékoztatásban. A műsor hallgatói többek között híreket, piaci információt, rendőrségi tájékoztatót, a Munkaügyi Központ állásajánlatait, könyvajánlást, közéleti információkat (a város életéhez kapcsolódó) hallhatnak naponta. A város életéhez kapcsolódó gazdasági, kulturális híreket, riportokat hallhatnak szerda délutánonként a **Szentmiklósi Kaleidoszkóp** c. összeállítás hallgatói. A Szentmiklósi Kaleidoszkóp, amint neve is utal rá, sokszínűségével, az információk közvetlen továbbításával, a helyszíni bejelentkezések, a helyi közszolgálati információk továbbításával úttörő szerepet vállal a lakosság tájékoztatásában. Az adás egyedülálló, a maga nemében páratlan kezdeményezése volt a **„Nekem szülőhazám"** helytörténeti sorozat. A színes műsorsorozattal a Rádió Törökszentmiklós célja a város múltjának megismertetése, a városlakók identitástudatának elmélyítése. A sorozat elkészítésével első ízben történt meg, hogy a város történetével foglalkozó tudósok kutatásaik eredményével a nyilvánosság elé léptek. A tudományos igénnyel szerkesztett műsor közreadása úttörő munka a város régmúltjának, illetve közelmúltjának megismertetésében. A 12 rész sikeres vetélkedővel zárult. Köszönet érte a lelkes kis csapatnak.

Itt kell megemlíteni a havonta egy alkalommal jelentkező **AGRÁRIUM** c. összeállítást, a falugazdász műsorát, amely első kézből tájékoztatja a gazdákat, és a lakosságot a mezőgazdaság fontos teendőiről.

A közéleti információk közvetítése sorából nem maradhat ki a pénteken délutánonként sugárzott **Önkormányzati Fórum.** A **Rendőrségi Magazin** hallgatói a város, illetve a vonzáskörzet rendőrségi eseményeiről kapnak tájékoztatást minden héten. A DL stúdióval készített műsorok igen jelentős szerepet vállaltak az egészséges életmóddal összefüggő kérdések közreadásában. A Rádió Törökszent-miklós műsorában **Hasznos tanácsok** címmel hallhatják ezen összeállításokét. Sikeresek a gyermekek részére kedd délutánonként sugárzott **Gyerekszáj** című műsorok, melyekben a város valamennyi általános iskolája részt vesz. **Kávéház** című műsorban a rádió a vételkörzetéhez kötődő jeles magyar személyiségek portréját mutatja be (vasárnap este).

Szórakoztató műsorok

Jelentős zenei élményt nyújtanak minden korosztálynak, de talán a fiatalok körében nagyon népszerűek a rádió zenés adásai, a **Sztár zene,** a **Zenés turmix** (telefonos játékkal), a **Slágerparádé,** a **Zenés lapozgató,** valamint a magnósoknak szóló műsorok és a **Kívánságműsor,** nem beszélve **Dance Party**-ról. Kellemes zenei élményt, szórakozást nyújtanak minden korosztálynak a **Rég volt,...** című összeállítás, és a különösen népszerű (talán a listát is vezető) **Szívküldi,** hiszen itt szembesülhet a hallgató a rádió egyik szlogenjével, miszerint a „Rádió Önöknek, Önökért" szól. Szeretném megemlíteni azokat a neves együtteseket, szólóénekeseket, akik vendégei voltak a Rádió Törökszent-miklós stúdiójának. Itt járt a Bestiák, a Baby Sisters, a Kozmix, V-tech, a Dupla KV, a Picasso Branch, a Prognózis, Balázs Pali, Hoffer Dani, ... és sorolhatnánk még azokat, akik az elmúlt öt évben személyesen megfordultak a rádióban. Nem szóltunk még a több mint 2000 CD-ről, amely a rádió rendelkezésére áll, valamint arról, hogy a stúdió szinte minden jelentős zenei kiadóval promóciós kapcsolatban van. Pl. Hungaroton Gong, Sony Music, Rekord Express, Universal, (Polygram), EMI, BMG, WARNER MUSIK,...

Sok mindenről írtunk, rengeteg dologról nem ejtettünk szót. Mindez bizonyítja, hogy mennyire sokszínű, a lakosság legszélesebb rétegeinek megfelelni kívánó műsorstruktúrával rendelkezik a Rádió Törökszentmiklós. Legsikeresebb műsoraikat az elkövetkezőkben önállóan is igyekszünk bemutatni. Addig is köszönjük az eltelt öt év sikerét, a jövőre nézve pedig erőt, egészséget, jó munkát kívánunk a Rádió Törökszentmiklós valamennyi munkatársának, hiszen az ő munkájuk nyomán ismerheti meg a település a város gondjait, örömeit. A tájékoztatásban elért sikereik a mi sikereink is. Boldog születésnapot kívánunk a Rádió Törökszentmiklós valamennyi munkatársának! Kívánjuk, hogy lelkesedésük a jövőben is legalább annyi eredményt, sikert produkáljon, mint a mögöttük lévő fél évtized.

Polgár Lászlóné

TELEVÍZIÓZÁS TÖRÖKSZENTMIKLÓSON

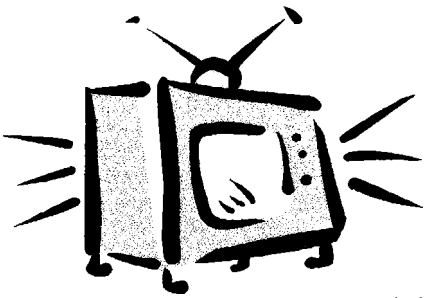

Lassan egy éve lesz annak, hogy tévékészülékeinken új csatorna jelent meg: a Szentmiklósi TV. A kezdetben még csak képújságot sugárzó televízió az utóbbi időben jelentős, látványos fejlődésnek indult. Az egyéves születésnap kapcsán beszélgettem Pilár Györggyel, a Szentmiklósi TV alapítójával.

Pontosan mióta működik városunk televíziós csatornája?

1999. május 22-én jelentünk meg először a képernyőn.

Honnan az ötlet, hogy Törökszentmiklósnak televíziója legyen?

Nem új az ötlet. Ellőttem már mások is próbálkoztak vele. Hogy bennem mikor vetődött fel, hogy tévét „csináljak"? Fiatalkori álmom, részese lenni valamiféle technikai műsorszolgáltatásnak. Szerettem volna tévé közelébe kerülni. Nem is annyira műsort készíteni, inkább a technikai munkálatokban részt venni. Tehát az ötlet régi, aztán mikor 1998-ban családi vállalkozásba kezdünk - már gondolva a televíziózás lehetőségére is - ezt a tevékenységi kört is belevettük. A megvalósításhoz azonban kelletek bizonyos jogi, illetve technikai feltételek, így csak 1999. májusára valósult meg a régóta dédelgetett álom.

Kellett-e pályázatot benyújtani?

Nem. Ez kábelen keresztül történő műsorszolgáltatás. Nem pályázat, hanem bejelentés-köteles.

A személyes indíttatáson túl miért érezte szükségét, hogy egy kisvárosnak helyi tévéje legyen?

A mienknél sokkal kisebb településeken is van. Hasznos, a lakosság szereti. Úgy gondolom fontos, hiszen, szükség van – főként egy ekkora városban – televízióra. Gondoljunk arra, hogy a számunkra fontos eseményekről (pl. belvíz megjelenése, kiemelkedő személyek látogatása, stb.) csak néhány másodpercben vagy egyáltalán nem láthatunk tudósítást a nagy tévékben. A helyi tévében pont ezekről a város életében kiemelkedő, a lakosságot érintő eseményekről, problémákról számolunk be, tudósítunk. Fontos, hogy a média 3 ága (írott sajtó, rádió, TV.) egyaránt jelen legyen a város életében. Ezek egymást kiegészítve szolgálják a tájékoztatást.

Az eltelt közel egy év alatt miben sikerült fejlődést elérni?

Kezdetben főként csak számítástechnikai háttere volt tevékenységünknek, még csak a Képújság működött. Szép [illegible] előre, [illegible] m baj. Arra gondoltam, anyagi és szellemi lehetőségeink befektetésével mutassuk meg, hogy tudunk valamit csinálni, fenn tudunk maradni. Aztán az év vége felé saját erőből vásárolt, kölcsön kapott eszközökkel, külső segítséggel már szerkesztett műsorokat készíthettünk.

Melyek voltak az első jelentős műsorok?

Az első bemutatható műsorunk az október 23-i ünnepséghez kapcsolódott. A városi ünnepségről, a Pro Urbe díj átadásáról adtunk hírt. A kitüntetettekkel készült interjúkat láthatták a nézők. A következő jelentősebb adás a karácsonyi volt. A Borsos Virágkereskedés a Miklós Rádióval szervezte az Óvodások karácsonyát, melybe a TV-t is bevonták.

Még ezek után is volt előrelépés?

Igen, január óta ismét történt egy kis fejlődés. Mivel a technika nagyon sokba kerül, ebben nehezen, lassan tudunk csak haladni. Ám az idén eljutottunk oda, hogy a városi eseményekről hetente sugárzunk összefoglalót. A kiemeltekről, mint pl. az ír vagy görög hétvége, keresztmetszetet adunk. Már van számítógépes reditáló rendszerünk, tudunk szerkeszteni, vágni, feliratozni. Így már lehetőség nyílt arra, hogy rendszeresen tudósítsunk pl. a sportesemények ről, horgászatról. Nagy segítséget nyújtott mindezekben a Referencia Kft.

Minden fejlesztés komoly anyagi teherrel jár. Hogy tudnak mégis haladni, egyáltalán fennmaradni?

Ez egy ördögi kör. Mivel kereskedelmi alapon működünk, a bevételből tudunk visszaforgatni a fejlesztésbe. A bevétel a reklámból jön. Nagyságát a hirdetések reklámértéke határozza meg, ezért nézőink számát folyamatosan növelni kell, de ezt csak jobb és rendszeresebb műsorokkal tudjuk elérni. Ebből a körből kell kitörni, amire van is esély. Beléptünk a Helyi Televíziók Országos Egyesületébe, innen is remélünk együttműködési segítséget. Kialakulóban van a Hálózatos Televíziók Részvénytársasága, ami a műsorellátásban szintén segíti a helyi televíziókat. Ebbe is szándékunkban áll bekapcsolódni, de hangsúlyozom, legfontosabb a helyi műsorok készítése. Ehhez kell saját technika, saját személyzet.

Jelenleg hány fős a rendszeresen dolgozó stáb?

Most még úgy fogalmazhatnám, hogy egyszemélyes a vállalkozás, bár többen segítenek, vagy [illegible] és [illegible] munkában. Érdekes, örömteli, hogy sokan jelentkeztek, ajánlották fel segítségüket. Nem riasztotta őket még az sem, hogy ez egyelőre inkább viszi, mint hozza a pénzt. Tehát a stáb létszámát most még nemigen lehet meghatározni, de meg kell említenem Bukta Ágnes nevét, aki legelső segítőink között volt, mint bemondó és riporter. Egy fiatalember segít a kameramunkában és a szerkesztésben, egy másik most kezd, mint technikus, így jelenleg 4-5 fő dolgozik, ki többet, ki kevesebbet. Bízom benne, hogy hamarosan munkahelyet is tudunk teremteni néhány embernek.

Hány lakásban vannak jelen, és van-e információjuk a nézettségről?

Körülbelül 1000 lakásban fogható adásunk, ott ahol a Dolby kábelrendszer működik. Ez a szám azonban nő. Hamarosan bekapcsolják az Alkotás utat is. Több visszajelzést kaptunk a karácsonyi műsorról, Valentin napkor, illetve a Dr. Fehér Imre emlékműsor után. A reagálások zöme kedvező volt. Egyben már biztosak vagyunk: műsorunk nem vész el a semmiben.

Tervezik-e állandó műsorrend kialakítását?

Természetesen. Az már most is állandó, hogy péntekenként 17^{30}-tól egyórás városi híradót láthatnak. Április 7-től pedig Fekete gyöngy címmel 200 részes filmsorozat indult el, melyet a Surjány hús támogatott. A sorozat városunkban csak a mi műsorunkban látható, 18^{30}-tól látható. Ezeket a műsorokat vasárnap 8^{30}-tól ismételjük. Szeretnénk sok közszolgálati műsort adni, melyben fórumot kap az Önkormányzat és a Polgármesteri Hivatal. Friss és hiteles hírforrásként akarunk a város életében részt venni. Az őszre még színesebb, választékosabb, magasabb színvonalú adással kívánunk a nyilvánosság elé lépni, és tervezzük az adásidő növelését is.

Terveikhez, elképzeléseikhez sok sikert, kitartást, s minél több támogatót kívánunk.

(V. M.)

MÁRCIUS 15. Törökszentmiklóson

A Kölcsey Ferenc Ált. Iskola 1. osztályosai a millenniumi olvasókönyv átadásán

Az R. B. Egyesület által szervezett fáklyás felvonulás

Koszorúzások

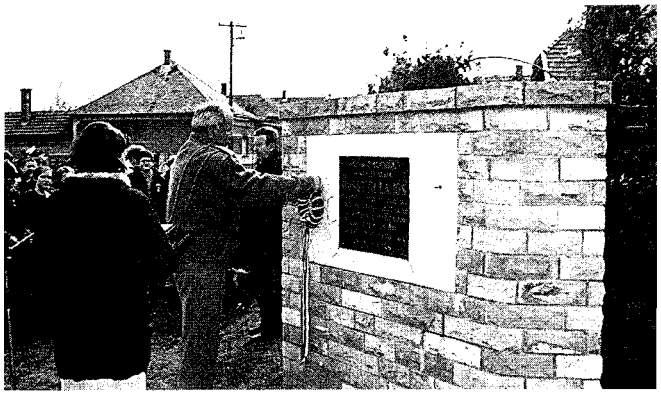

A Kossuth út 48. számú háznál lévő emléktáblánál Muszka Sándor koszorúz

A Kossuth út 127. sz. háznál lévő emléktáblánál Szakál Károlyné a Kölcsey Ált. Isk. igazgató helyettese és a műsort adó negyedikesek

A Petőfi Ált. Iskolások megemlékezése a Katolikus temetőben levő emlékműnél

A Petőfi szobor leleplezésénél Szegő János és Soós Kálmán az iskola igazgatója

Bakk Zoltán polgármester ünnepi megemlékezése a Kossuth szobornál

Városunk méltó tisztelettel, gazdag, színvonalas rendezvénysorozattal ünnepelte az 1848-as forradalom és szabadságharc 152. évfordulóját.

Millenniumi Petőfi Napok

Március 4-14. között bonyolít tta le a Petőfi Sándor Általános Iskola a Petőfi Napokat. Az iskolai rendezvénysorozaton minden tanuló érintett volt valamelyik programban. (KRESZ verseny, ünnepi akadályverseny, tantárgyi vetélkedők, stb.). néhány eseményen a résztvevők az elődöntők legjobbjai közül kerültek a döntőkbe. Volt verseny matematikából, helyesírásból, vers- és prózamondásból, daléneklésből, angolból és német nyelvből.

A rendezvénysorozat keretén belül került sor a leendő elsősök szülői értekezletére, valamint az első osztályosoknak a millenniumi könyv átadására is.

Az iskola nevelői, dolgozói az előkészítés és lebonyolítás során mindent megtettek a rendezvények sikeréért: szerencsére az időjárás is kedvezett a szabadtéri programok lebonyolításának, így szép számú meghívott és érdeklődő jelenlétében folytak.

Az intézmény testülete ezúton is köszöni a Polgármesteri Hivatal, a Városi Önkormányzat Képviselőtestülete, a szülők és magánszemélyek adományait, amelyek segítségével a Petőfi szobor elkészülhetett. Lakatos Aranka művészi alkotását Győrffy Sándor szobrász öntötte bronzba, s környezete kialakítását Markóth Imre mérnök tervei alapján a Referencia Kft. végezte el. A virágosítást, a díszítést az iskola a Borsos-kertészetnek köszöni. A szobrot Varga Mihály államtitkár avatta fel a március 14-én 12^{30}-kor kezdődő ünnepségen. A Petőfi Napok zárórendezvénye a temetői megemlékezés, majd a Petőfitől Kossuthoz" fáklyás felvonulás volt, március 14-én este.

Az ünnepi napokat a tanulmányi munka napjai követik. A Petőfi szoborral gazdagodott intézmény újabb feladatokra készül: Iskolanyitogató programmal a leendő elsősök számára, a szülők tájékoztatásával, a minőségfejlesztési pályázat tennivalóival, a szülői elképzelések, vélemények összegzésével, az új tanév előmunkálataival, s mindezekkel párhuzamosan a napi oktató-nevelő munka szokásos tennivalóival.

(H. M.)

A Petőfi mellszobrot Varga Mihály államtitkár avatta fel

ÉNEKLŐ IFJÚSÁG KÓRUSBEMUTATÓ

Megyénkben minden márciusban bemutatkoznak az általános iskolai kórusok. Törökszentmiklóson a hónap utolsó szombatján szokták tartani ezt a rendezvényt. A korábbi években összetalálkozott itt nyolc-tíz énekkar is, számuk az én négyre zsugorodott.

Bukta Éva köszöntőjében erről is beszélt: „Sajnos, kevés a jelentkező, mert nem kapnak elég támogatást. De mi, akik most itt vagyunk, örüljünk, hogy részesei lehetünk ennek a szép élménynek!"

Városunkból csupán a Kölcsey Ferenc Általános Iskola Gyermekkara szerepelt, Csirmaz László karnagy vezetésével. Ők is sok hátránnyal küzde ek, de azé t mi de évbe sikerül felkészülniük. Szépen szóló népdalcsokrot adtak elő, a többszólamú „Szép dallam, szállj!" valóban szépen szárnyalt. A „Bikaviadal" ritmuskísérete nagyon jól érvényesült.

A mezőtúri „Kicsinyek Kórusa" énekelve vonult a nézőtérről a színpadra, majd műsoruk végén vissza. Csiderné Csízi Magdolna vezényelt, zongorakísérőjük Cserhátiné Páli Anikó volt. Hét számból álló műsorukban zömében többszólamú művek szerepeltek, élvezet volt hallgatni őket. Befejező számuk: ifj. Somorjai J. - Lellei K.: „Varázskréta" előadásáért – a többi dicséreten túl – külön elismerő oklevelet is kaptak. A szép éneklés mellett a „külsőre" is gondoltak: egyen-nyakkendőjük nagyon emelte a megjelenésüket.

Kunhegyesről, a Dózsa úti Általános Iskolából érkezett a harmadik kórus, Nagy Tibor tanár úr vezetésével. Erdélyi népdalcsokruk mellett Kodály Zoltán és Bárdos Lajos művei csendültek fel, többszólamú feldolgozásban. A népdalcsokorért külön elismerő oklevél járt a bemutató végén.

A kunhegyesi általános iskola kórusa

Negyedikként, de – eredményeiket tekintve – nem utolsónak a mezőtúri Kossuth úti Általános Iskola vegyes nagykórusa következett, Seres Attiláné és Csurgó Erzsébet tanárnők vezénylésével. Zongorán kísért Molnárné Nádházi Magdolna. Szólóval kezdtek a nézőtéren, majd Szent Istvánról szóló közös énekléssel sorakoztak fel a színpadra, eközben is hiánytalanul megőrizve a szép, egyöntetű hangzást. Nyolc műsorszámukban magyar és latin nyelvű egyházi dallamok, Kodály Z. és Karai J. művei szerepeltek. Zümmögőkórus, többszólamúság tette változatossá előadásukat. Befejezésként gregorián dallamra vonultak le: „Magyarország, Te jó Anya..." címmel. Műsorválasztásuk időszerűen, a millennium jegyében történt. Zúgó taps jutalmazta igyekezetüket.

A zsűri kéttagú volt. Molnár Éva, a szolnoki Bartók Bé a Kamarakórus karnagya és Kovács Andrásné, ének szaktanácsadó látták el az értékelés feladatát. Mint Molnár Éva karnagy elmondta, most könnyű volt a helyzetük. Ugyanis, ahány kórus, annyiféle körülmények között él és dolgozik. A mezőtúriak ének-zene tagozatosak, nem is hasonlíthatók össze a többiekkel. Mivel a zsűri tagjai már végighallgatták az összes bemutatót, nyugodt szívvel alkották meg véleményüket: igen magas színvonalú előadásokat hallottak ezen a délelőttön

Arany oklevelet kapott a Kölcsey Ferenc Általános Iskola és Kunhegyes, Dózsa úti Általános Iskola Kórusa. Arany diplomát szavaztak meg Mezőtúr, Kossuth úti Általános Iskola „Kicsinyek Kórusá"-nak és Nagykórusának egyaránt. A Nagykórus emellé megkapta a legnagyobb elismerést is: felterjesztették „AZ ÉV KÓRUSA" megtisztelő cím elnyerésére.

A tanárok és tanulóik nem fáradoztak hiába. Nemcsak az elismerés teheti őket boldoggá, hanem az is, hogy lélekben hétről hétre gazdagodnak a közös éneklés gyönyörűsége által.

(H. Jné)

Fotó: Árvai J.

KÖLCSEY NAPOK
2000. március 27-31.

Idén ötödször rendezte meg a Kölcsey Ferenc Általános Iskola a Kölcsey Napokat, ami kétszeresen is jubileuminak számított. Egyrészt, mert a millennium évében zajlott, másrészt mert éppen 10 évvel ezelőtt, az általános iskolák közül elsőként rendezett ilyen hetet az iskola.

Színvonalában, a programok színességében, gazdagságában nem maradt el az eddigiektől.

Az első naptól látható volt a Kölcsey épület aulájában a SZENT ISTVÁN KIRÁLY AZ ÁLLAMALAPITÓ ÉS KORA című képzőművészeti pályázat legszebb munkáiból készült kiállítás. Szerdán számos városi versenynek adott helyet az iskola, melyre szép számmal érkeztek a versengésre vágyók, a versenyeken az alábbi eredmények születtek:

Helyesírási verseny

5. évfolyam

1. Wyszoczky Anna Bethlen G. Ref. Ált. Isk. 112,5
2. Molnár Lili Bercsényi M. Gimn. 107,5
3. Csemány Balázs Kölcsey F. Ált. Isk. 103,5
4. Sándor Erika Kölcsey F. Ált. Isk. 103
5. Bálint Edit Bethlen G. Ref. Ált. Isk. 94
6. Keller Melinda Petőfi S. Ált Isk. 90

6. évfolyam

1. Tóth Bettina Kölcsey F. Ált. Isk. 70
2. Kovács Ferenc Petőfi S. Ált Isk. 61
3. Katona Zsuzsa Hunyadi M. Ált. Isk. 60
3. Szőke Adrienn Kölcsey F. Ált. Isk. 60
5. Kovács Nikoletta Petőfi S. Ált Isk. 54
6. Hajnal Szilvia Bethlen G. Ref. Ált. Isk. 50

7. évfolyam

1. Matykó Noémi Kölcsey F. Ált. Isk. 89
2. Kelemen Bernadett Kölcsey F. Ált. Isk. 88
3. Polgár Zsuzsa Bethlen G. Ref. Ált. Isk. 87
3. Nádas Rita Hunyadi M. Ált. Isk. 87
5. Kocsis László Bercsényi M. Gimn. 83
6. Hendrik Zoltán Bethlen G. Ref. Ált. Isk. 80

8. évfolyam

1. Szűcs Dóra Bethlen G. Ref. Ált. Isk. 108
2. Wyszoczky Gábor Bethlen G. Ref. Ált. Isk. 100
3. Kiss Dániel Kölcsey F. Ált. Isk. 94
4. Zagyi Erika Kölcsey F. Ált. Isk. 84
5. Nagy Beáta Petőfi S. Ált Isk. 83,5
6. Karsai Zsuzsa Petőfi S. Ált Isk. 62

Felsős komplex műveltségi vetélkedő

1. Kölcsey F. Ált. Isk. 81 pont
2. Bethlen G. Ref. Ált. Isk. 70 pont
3. Hunyadi M. Ált. Isk. 62 pont
4. Szolnok Kölcsey F. Ált Isk. 61 pont
5. Petőfi S. Ált Isk. 50 pont

Környezetvédelmi vetélkedő 5-6. osztály

1. Kölcsey F. Ált. Isk. 67 pont
2. Bethlen G. Ref. Ált. Isk. 59 pont
3. Bercsényi M. Gimn. 58 pont
4. Hunyadi M. Ált. Isk. 49 pont

Alsós komplex műveltségi vetélkedő

1. Kölcsey F. Ált. Isk. 92 pont
2. Bethlen G. Ref. Ált. Isk. 91 pont
3. Szolnok Kölcsey F. Ált Isk. 86 pont
4. Hunyadi M. Ált. Isk. 83 pont

A városi szintű versenyeken túl számos iskolán belüli programból válogathattak a kölcseysek. Volt számítástechnika és nyelvi verseny, a legkisebbek a régi mesterségekkel (mézessütés, agyagozás, szövés-fonás, gyertyamártás, stb.) is megismerkedhettek. A sport sem maradt ki az eseményekből. Meg kell említeni a Kölcsey futást és a Kölcsey-kupa tornát, ahol két korcsoportban mérhették össze ügyességüket a kézilabdás lányok, fiúk.

(V. M.)

VÁROSI MŰVELŐDÉSI KÖZPONT TÖRÖKSZENTMIKLÓS

Kossuth Lajos út 135. Tel. /Fax/: 56-390-013

SZÍNHÁZBUSZT SZERVEZÜNK!

BUDAPEST THÁLIA SZÍNHÁZ április 28-án pénteken 19 óra
HELLO, DOLLY musical két részben a Budapesti Operett Színház előadásában
Rendezte: Horváth Péter
Busz indul: Almásy út 2. sz. elől 16 órakor
Érkezik: kb. 24 órakor
Részvételidíj: 2700 Ft/fő (belépőjegy+útiköltség)

GYULA VÁRSZÍNHÁZ július 14-én szombat 20,30 óra
Szörényi Levente – Bródy János: ISTVÁN, A KIRÁLY – rockopera
a Nemzeti Színház előadása
Rendezte: Iglódi István
Részvételi díj: 3300 Ft/fő (belépőjegy+útiköltség)

SZEGED SZABADTÉRI JÁTÉKOK au usztus 5-én szombaton
Bernstein – Sondheim: WEST SIDE STORY – musical
a Vígszínház előadása
Rendezte: Eszenyi Enikő
Részvételi díj: 4000 Ft/fő (belépőjegy+útiköltség)

Érdeklődni és jelentkezni a Városi Művelődési Központ 30-as irodájában, ill. a 9-1-es telefonon.

Köszöntjük az ÉDESANYÁKAT!

Gárdonyi Géza: Mikor a gyermek...

Mikor a gyermek gőgicsél
az Isten-tudja, mit beszél!
Csak mosolyog és integet...
Mit gondol? Mit mond? Mit nevet?

S mint virággal az esti szél,
az anyja vissza úgy beszél,
oly lágyan és oly édesen...
De őt sem érti senkisem.

Hogy mit beszélnek oly sokat,
apának tudni nem szabad:
Az égi nyelv ez. Mély titok.
Nem értik, csak az angyalok.

KÉPEK A JÁSZKUN VILÁG MŰVÉSZETI SZEMLE KULTÚRÁVAL A NYUGAT KAPUJÁBAN NEMZETI FESZTIVÁL 2000. KARCAGI TERÜLETI DÖNTŐJÉN FELLÉPŐ TÖRÖKSZENTMIKLÓSI CSOPORTOKRÓL

2000. április 8.

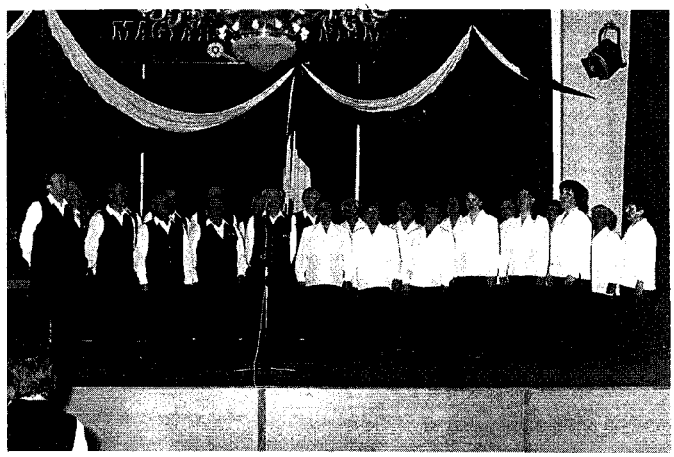

BÉKE MG. SZÖVETKEZET NÉPDALKÖRE

A népdalkör 1972-ben alakult a szövetkezet támogatásával. Fenntartója ma is a BÉKE Mezőgazdasági Szövetkezet.

Az eltelt, közel 30 év alatt sok-sok baráti találkozón, helyi, megyei, országos bemu a ón, népzenei fesz iv´lon ve ek részt.

Országos minősítő hangversenyen minden alkalommal ARANY fokozatot értek el.

Az együttes, - a Kórusok Országos Tanácsától – három alkalommal kapta meg az ARANY PÁVA DIJ kitüntető címet.

Törökszentmiklós Város Önkormányzata 1997-ben „Pro Urbe Törökszentmiklós", a Megyei Önkormányzat, 1999-ben, Jász-Nagykun-Szolnok Megyéért Díj kitüntető címet adományozta a Népdalkörnek.

A népdal szeretete, az együttlét öröme, a közös éneklés erősítette, és biztosítja ma is a csoport egységét, eredményes működését.

elkészítő: Bischof ászló karnagy

MIKLÓS NÉPTÁNCEGYÜTTES

Idén ünnepli fennállásának 25. évfordulóját. Tagjai általános és középiskolai diákok és dolgozó fiatalok. Az utánpótlás nevelése a város általános iskoláiban működő gyermekcsoportokban történik, mintegy 200 fővel.

Eddigi fellépéseik: Franciaország, Románia, Lengyelország, B lgium.

Az együttes székhelye a Városi Művelődési Központ.

Művészeti vezető: Gaál András és Szalavári Anna a Népművészet Ifjú Mesterei.

SÜLYE KLÁRA

1996-ban kezdett [illegible] olyan népd lok [illegible] énekelni. Azóta több városi rendezvényen is fellépett. A szólisták országos minősítésén kétszer is arany fokozatot ért el.

Jelenleg a szolnoki Verseghy Ferenc Gimnázium 2. osztályos tanulója.

ZSANETT MODELL ÉS TÁNCSTÚDIÓ FORMÁ I TÁNC CSOPORTJA (latin mix.)

Róluk érdemes tudni, hogy 2 éve működnek a Városi Művelődési Központban és sok sikeres fellépést és versenyt tudhatnak maguk mögött. A klubon belül latin, rock-and roll és diszkó show táncot, formációt oktatnak. Legutóbb az amatőr divat és modern táncverseny junior I. helyezését érték el Budapesten.

Felkészítő: Nagy- Bana Zsanett

DALMA DANCE CLUB LATIN HIP-HOP MIX CSOPORTJA

Felkészítő: Győrfi Dalma

DALMA DANCE CLUB MINI HIP-HOP SOPORTJ
A Dalma Dance Club csoportjai 2 éve alakultak aerobic és tánc klubként. 3-20 éves korig minden korosztály megtalálja a számára megfelelő táncstílust, amelyekben van hagyományos és modern is (hip-hop, funky, latin táncok, disco, show tánc, stb.). Közel 100 fellépésen vettek részt: Cegléd, Tiszaföldvár, Szolnok, Mezőtúr, Debrecen, stb. 1998-ban a ceglédi amatőr fesztiválon elhozták az első, a közönség valamint a különdíjat is. A klubban vannak kezdő és haladó csoportok is a további fejlődés érdekében.
Felkészítő: Győrfi Dalma

DALMA DANCE CLUB FUNKY CSOPORTJA
Felkészítő: Győrfi Dalma

Tovább jutott a Megyei döntőbe a Béke Mg. Szövetkezet Népdalköre és a Dalma Dance Club Mini Hip-Hop csoportja. Gratulálunk, és további sikereket kívánunk!

R-nő

ARANYFONÁL, ARANYKÉZ...

Az idei márciusban minden fórumon nagyon sokat beszéltek a nőkről. Erre két ünnep is adott alkalmat, de nekünk, törökszentmiklósiaknak egy harmadik volt a legcsodálatosabb. Március 8-án nyílt meg a Pincegalériában a 15. évfordulóját ünneplő Aranyfonál Kézimunka Szakkör kiállítása.

Györgyi Erzsébet nyd. muzeológus Budapestről érkezett erre a nagy eseményre, aki Ipolyi Arnold gyűjtésében már találkozott a kunsági hímzés említésével. Örömmel észlelte a híres főpap és néprajzkutató egyre növekvő miklósi népszerűségét: nemcsak teret neveztünk el róla, hanem könyvtárat és helytörténeti gyűjteményt is.

A kiállításra belépve, mintha valami mesevilágba csöppentünk volna! Nemcsak azért, mert tizenhárom, különböző népviseletbe öltözött baba fogadott bennünket, hanem azért is, mert úgy éreztük, ez a gyönyörű látvány nem lehet igaz. A bemutatott hímzések a művészetnek olyan magas fokáról tanúskodtak, hogy csak álomnak hittük az egészet. Mindezt a mi asszonyaink, lányaink alkották! Aranyból van nemcsak a „fonaluk", hanem a kezük, de talán még a gyűszűjük is! A művek 17 nevet dicsérnek. A szakkör vezetője Hajnal Andrásné, akinek ehhez szakértői képesítése is van.

A kiállított tárgyak készítői: Boda Mihályné, Czégény Mihályné, Csajági Jánosné, Csortos Gyuláné, Fehér Ferencné, Hajnal Andrásné, (az összes baba is az ő keze munkája!), Kuczera Istvánné, Lőrinczi Károlyné, Molnár Magdolna, Mosolygó Sándorné, Ollé Gyuláné, Pálinkás Istvánné, Poczai Károlyné, Porzóné Zaka Mária, Sándor Istvánné, Szabó Andrásné és Szécsi Miklósné. Nem hagyhatom ki elhunyt társuk: Botlikné Erzsike néni alkotásait sem, amelyeket a családtagok hoztak be erre az alkalomra.

Rajtuk kívül több tagja is van még szakkörüknek. Heti egy alkalommal általában 10-14-en jönnek össze kézimunkázni. Kengyelről és Szolnokról is járnak át hozzájuk.

Szólni kell gondjaikról is! Anyagi nehézségekkel küzdenek. Nagyon drága az anyag, a fonal. Saját pénzüket fektetik bele, ami nem térül vissza. Idős, nyugdíjas asszonyokról lévén szó, ez nem kis probléma. Azt remélik, ha kisebb terítőket készítenének, a karácsonyi vásáron talán el tudnák adni.

A másik gond inkább az utódoké kellene, hogy legyen! Művészetük, ez a drága kincs, el fog tűnni Törökszentmiklósról, (de hazánk többi tájáról is), ha az ő kezükből kihull a hímzőtű. Ahogy a népszokások, népdalok, néptáncok, kismesterségek, stb. megőrzéséhez a 24. órában vagyunk, így a népi hímzés is végveszélyben van. A lányokat az iskolában tanítani kellene újra a kézimunka alapjaira, mint a mai nagymamákat, annak idején! Nem igaz, hogy legalább egy részük ne szeretné meg, és ne vinné tovább, hozzájuk hasonlóan. Addig várunk vele, amíg már nem lesz kitől tanulni?

Gratulálunk az Aranyfonál Kézimunka Szakkör minden tagjának! Köszönjük élményt nyújtó, szép munkájukat és sok-sok fiatalt kívánunk soraikba, legyen kinek átadni művészetüket!

(Hajnal Jné)
Fotó: Árvai J.

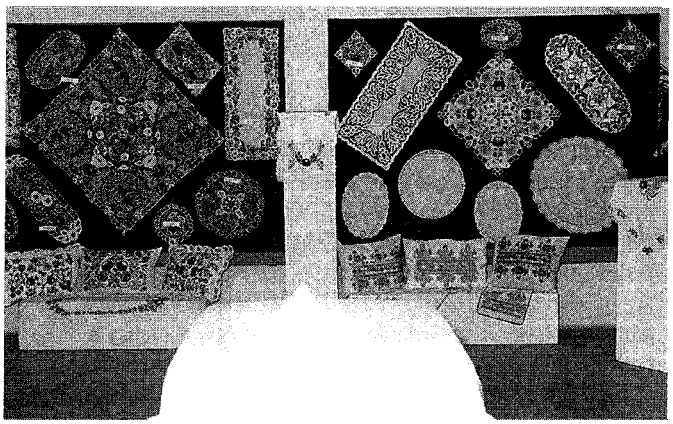

Április – Szent György hava

Április az első igazi tavaszi hónap. A hónap neve is a tavaszra utal, amely Ovidius megfejtése szerint az „aprile" (kinyitni) szóból származik. Igaz a nyelvészetben ismeretes még néhány megnevezése, ilyen például a Vénusz etruszk nevéből az „Apru", de nem zárható ki Aphrodité befolyása sem a hónapkeresztelőnél. A régi római naptárban több neves ünnep volt áprilisban. Ilyenek a Cerália – a gabona ünnepe, Vinália – a borkóstoló napja, Florália – a virágok fesztiválja.
Április a csillagászat szerint a Bika hava, meteorológiai elnevezése szerint Tavaszhó, régi magyar neve pedig Szent György hava.

Jeles napok – ünnepi szokások

Április 1.
- Ugratások, csúfolódások, bolondozások napja.

Április 24. – Szent György napja
- Sárkányölő Szent György napja, az állatok kihajtásának napja
- Vetőnap (kukorica, bab, uborka)
- Időjóslás; ha a békák megszólalnak, korai lesz a nyár.

Április 25. – Márk napja
- Márk evangélista ünnepe
- Búzaszentelő körmenet.

Érdekességek

Áprilisi időjóslás
„Április hónap ha nedves,
Aratás lesz bő és kedves." – tartja a népi rigmus. A nagypénteki eső áldást hoz. A húsvétvasárnapi eső száraz nyarat ígér. Ha Szent György-napon a varjú nem látszik ki a rozsból, gazdag termés várható. A Szent Márk-napi fülemüleszó jó tavaszt hirdet, ha hallgat, változó lesz a tavasz. A kellemes áprilisi idő rossz május előjele. Ha 6-án megcsordul Vince, tele lesz a pince.

A húsvéti ünnepkörre jellemző szólások
Júdáspénz - az igaz ügy elárulásáért kapott pénz.
Júdáscsók – a szeretet megnyilvánulásával való visszaélés.
Kálváriát jár – nem ártom magam bele semmibe.
Krisztus koporsóját sem őrizték ingyen – célzás arra, hogy az életben semmit sem adnak ingyen.

Húsvéti ünnepkör

Jeles napjaink közül a karácsony után a legkedveltebb és legszebb családi ünnepünk a húsvét. A húsvét a tavasz igazi nagy ünnepe. Ünnepét a tavaszi napéjegyenlőséget követő holdtölte utáni első vasárnap tartják. A legkorábbi húsvét dátuma a holdtöltéhez igazodva március 22-e, a legkésőbbi pedig április 25-én fordulhat elő. Nagyon korán volt húsvétvasárnap 1818-ban, és ápr. 25-ére esett 1943-ban.
A kereszténység egyik legnagyobb ünnepe, Jézus feltámadásának emléknapja. Magyar elnevezése onnan ered, hogy ekkor ér véget a negyvennapos böjt. A „virágvasárnappal" kezdődő húsvéti ünnepkör zárónapja a húsvétot követő, néphagyományokban gazdag „fehérvasárnap".
Nagycsütörtök az utolsó vacsora napja, amelyet mély gyász követ. A harangok Rómába mentek, hogy a pápát lássák.
Nagypéntek Jézus kereszthalála. Nagyszombaton este újra megszólalnak a harangok. Húsvét vasárnapja örömünnep, hétfője pedig a játék és a vidámság napja.
A szokásos locsolkodásnak népi és keresztény hagyományai vannak. Régen általában ilyenkor tartották a keresztelőket. A népi elnevezés, a vízbevető hétfő is jelzi, hogy azelőtt nem csak a mai finomkodó kölnivizes öntözködés járta. Egyes vidékeken vödörrel locsolták a lányokat, és a patakba, vízbe való belemerítés, fürdetés sem volt ritka. A víz tisztító erejét a termékenységgel hozták kapcsolatba.
A tojás hagyományos húsvéti étel, az újjászületés, a termékenység ősi szimbóluma. Piros színe védelmet jelentett az ártó szellemek ellen, de Jézus vérét is jelképezi.

Polgár Lászlóné

RECEPTEK

Tavaszi sal..ta

Hozzávalók: 1 fej saláta, 10 dkg ..rg rép., 5 ..g p.r..ic..m, .. csomó újhagyma, 1 csomó retek, 15 dkg uborka, 1 citrom, 1 csomó zöldetrezsel·em, 2 dkg porcukor, só.
Elkészítés: A hozzávalókat jó alaposan megtisztítjuk. A sárgarépát hosszában négyfelé vágjuk, majd vékonyan felszele·elj·k. A paradicsomo· vé' onyan ci' ' e' re, a hónapos retket és az újhagymát vékony karikákra vágjuk. Az alapanyagokat porcelántálba tesszük, megsózzuk, porcukrot hintünk rá, meglocsoljuk a kicsavart citrom levével, kevés olajjal és meghintjük finomra vágott zöldpetrezselyemmel, majd hűtőszekrénybe tesszük. Hidegen tálaljuk, melegben nagyon jól esik.

Tavaszi retek- tojássaláta

Hozzávalók: 6 kemény tojás, 2 csokor retek, ½ citrom leve, 1 kis csokor kerti zsázsa.
Az öntethez: 2 ek. majonéz, 4 ek. tejszín, só, bors.
Elkészítés: a tojást meghámozzuk, karikákra vágjuk, a retket megtisztítjuk, megmossuk, felkarikázzuk, a zsázsát finomra vágjuk. A tojás- és retekkarikákból félreteszünk néhányat a díszítéshez, a többit megöntözzük az átszűrt citromlével, és óvatosan összekeverjük. A majonézt kikeverjük a tejszínnel, ízlés szerint sózzuk, borsozzuk, a salátára öntjük, lazán összekeverjük, és fél órára hidegre tesszük.
Tálaláskor tetejét megdíszítjük a félretett tojás- és retekkarikákkal.

Gyerkőc csemegék

Zöldséges tojásrántotta

Hozzávalók (1 személyre): 2 tojás, 1 ek. tejszín, 10 dkg vegyes zöldség (uborka, újhagyma, gomba, paprika, sárgarépa, stb.), 2 ek. olaj, só.
Elkészítés: a zöldségeket apró darabokra vágjuk, az újhagymát vékon..an felkarikázzuk. Eg.. ser..en..őbe 1 ek. olajat öntünk, beletesszük a zöldségeket, kevés sóval ízesítjük, és időnként kevergetve megpároljuk. A tojásokat villával felverjük, csipet sóval ízesítjük, hozzákeverjük a tejszínt. Serpenyőben 1 ek. olajon rántottát sütünk belőle. Amikor kész, hosszúkás alakzatban tányérra rakjuk, és a tetejére halmozzuk a párolt zöldséget.
Friss kenyeret, péksüteményt kínálunk hozzá.

Uborka-vitorlás

Hozzávalók: 3 nagyobb uborka, 2 doboz májkrém, 2 ek. tejszín, 3 szelet sajt, 2 retek, 1 lilahagyma, 1 csomag ropi.
Elkészítés: a megmosott uborkák tompábbik végét egyenesre levágjuk. Hosszanti irányban a harmadát levágjuk, és a magok egy részét kikaparjuk. A májkrémet villával összetörjük, tejszínnel kikeverjük, nyomózsákba tesszük, és így megtöltjük vele az uborkákat. A széleknél retekszeletkékkel díszítjük, az evezőket ropiból, az orrvitorlát lilahagyma-szeletkékből készítjük.

Kiss Zoltán

GYÖNYÖRŰ TAVASZ... Törökszentmiklóson

1997. januárjában alakult meg a Magyarorszá¸i W ¸ Ch Harcművészeti Egyesület törökszentmiklósi klubja.

A Wing Chun legendája a Siu Lam (Shaolin) Kolostorban kezdődött a Qing dinasztia idején. A templom nemcsak szerzetesek szent helye, de az uralmon lévő ¸ingek ellen harcoló és a katonák elől bujkáló lázadó forradalmárok búvóhelye is volt. A lázadó tevékenység felszámolása során a császári csapatok a templomot is elfoglalták, porig égették, a s er e'ese' e' ¯e'¯ ¯'¯é¯¯é'¯. A ¯é¯á lá elől négy papnak és egy apácának sikerült megmenekülnie.

Ng Mui apáca vándorlásai során szemtanújává vált egy daru és egy kígyó közötti küzdelemnek. A látottak inspiráló hatására egy új – ekkor még névtelen – harci rendszer alapjait fektette le. Vándorlásai során megtanította harci stílusát egy fiatal lánynak, akit egy helyi bűnöző – akarata ellenére – házasságra akart kényszeríteni. Ng Mui átadta tudását a lánynak, aki az apáca javaslatára nyilvános küzdelemre hívta ki „kérőjét". Yim Wing Chun – az ifjú hölgy – fölényes győzelmével nemcsak a nem kívánt házasságtól szabadult meg, de e¯¯ csa¯ás¯a hí¯es küzdővé vált.

Yim Wing Chun később hozzámént udvarlójához. Az apáca művészetét megtanította férjének, aki a stílust felesége tiszteletére Wing Chun Keun-nek – Gyönyörű Tavasz Öklének – nevezte el. A hagyomány úgy tartja, felesége halála után – annak kívánságára – Leung Bok-Chao útra kelt, hogy továbbadja tudását.

Az évek hosszú során a Wing Chun stílusában sokat fejlődött. 1964-ben Yip Man nagymester visszavonult az oktatástól. Iskoláit és a Wing Chun terjesztésének feladatát tanítványaira hagyta. 1972-ben halt meg, miután látta, hogy a Wing Chun világszerte ismertté vált és tanulók ezrei gyakorolják. A Wing Chun elterjedését nagymértékben elősegítette Bruce Lee - a népszerű harcművész és filmsztár.

A Magyarországi Wing Chun Harcművészeti Egyesület 1990. májusában alakult meg Szolnokon. Az egyesület vezetője Dai Sifu Juhász Zoltán (Dai Sifu = Első Mester). Célja a Tradicionális Wing Chun Kung Fu terjesztése és népszerűsítése, a fiatalok egészséges életmódra nevelése a távol-keleti harcművészetek megismertetése által. Jelenleg az ország hat me yé ének 12 városában fol ik oktatás, köztük Törökszent-miklóson is.

A helyi klub vezetője Sihing Sávai Péter el- ¯¯¯¯'¯a, h¯ ¯ a ¹l b 1985 óta működik, de csak három éve tagjai a Magyarországi Wing Chun Harcművészeti Egyesületnek. Mostanra alakult ki egy olyan közösség, akikre hosszú távon lehet építeni. Az elmúlt évben kétszer edzőtáborban, tízszer pedig szemináriumon vehettünk részt.

Milyen kortól lehet edzeni a Wing Chun-t?

9-10 éves kortól 100 éves korig bárki elkezdheti. Kedden és pénteken 17 órától a helyi Városi Művelődési Központ pincehelyiségében megtalálhatók vagyunk.

Van valami felvételi kritérium, vagy bárki egyből tagja lehet a klubnak?

Egy hónap ismerkedés után dönt a tagjelölt, ho¯y aka¯ja-e folyt¯t¯i tovább va¯y se¯¯.

A városban is bemutatkoztatok már. Mikor láthatnak benneteket legközelebb a törökszentmiklósi lakosok?

Ha felkérést kapunk bármikor, de azt hiszem a majálison újra találkozunk a miklósi közönséggel.

Az egészséges életmódra nevelés és a távolkeleti harcművészetek megismerésén túl, mire tanít még a Wing Chun?

Önvédelemre, önfegyelemre, a helyes légzéstechnikára, kitartásra, tűrőképességre, tehát összességében az embert teljes egészében megváltoztatja fizikailag, lelkileg egyaránt. A klub nyitva mindenki előtt, örömmel várjuk az érdeklődőket és egy hónap múlva minden kiderül.

R-nő

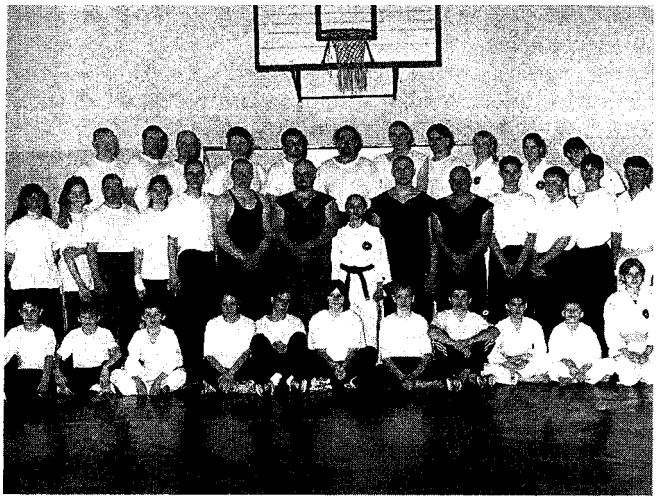

GYEREKSAROK

Jászki Béla:
Kankalin

Csing-csiling, cseng a rím,
ébredezz, kankalin,
kankalin kulcsvirág,
nyisd ki a tavasz kapuját.

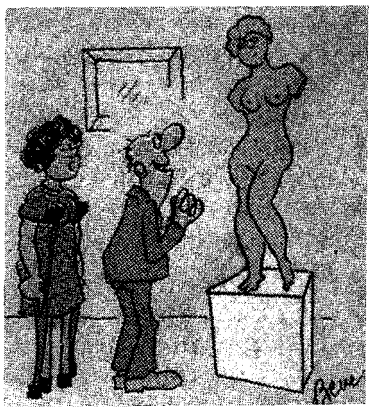

Virágoskert

Ha ügyes kiskertész vagy, akkor ebből a szép kis virágos-kertből három egyenes vonallal négy olyan kertecskét alakítasz ki, amelyek mindegyikében pompázik három különböző virág.

Varga Géza:
Gólyahír

Messze délről, most tavasszal
kelepelő gólya ír:
„Hamarosan megérkezem,
mert hallottam,
hogy már nagyban
virágzik a gólyahír!"

BÉTA KERESKEDELMI KFT.
PARKETTA CENTER
LAMINÁLT PARKETTA 1.590 Ft/m²-től
MINŐSÉGI DARABSZŐNYEGEK
0,60 cm x 110 cm 1.890 Ft/db
160 cm x 230 cm 9.900Ft/db
200 cm x 290 cm 18.000 Ft/db
Cím: Szolnok, Szapáry út 10. Tel.: 56/374-645
Nyitva tartás: H-P-ig 8-17-ig
Szo.: 8-12-ig

Alakulnak a sportegyesületek

Jelenleg Törökszentmiklós város sportja az építkezés fázisában van.
Az elmúlt egy év során folyamatosan alakultak meg az egy-egy sportágat magukban foglaló új sportegyesületek
A sportegyesületek figyelme az iskolák felé irányul, és széles alapokról indulva akarnak a minőség felé is elmozdulni. Az elmúlt hetekben felgyorsultak az események, három sportág képviselői tették meg az első lépéseket.
Véglegessé vált, hogy az ökölvívók kiválva a TSE kereteiből a Lábassy János Szakképző Iskola Diáksport Egyesületében kívánnak sportolni. Az edzéseket továbbra is Zakar Mihály vezeti, a szakosztályvezetői teendőket pedig Deák Ferenc látja el.
Az iskolát legfőbb bázisuknak tekintik, de az ökölvívás iránt érdeklődőket szívesen látják az iskola kondicionáló termében tartott edzéseiken
A tenisz több országban a legnépszerűbb sportágak közé tartozik. Országunkban is többfelé magas bérleti díjakért lehet csak játéklehetőséghez jutni. Városunkban az újjáalakult Törökszentmiklósi Tenisz Klub várja a tavasz folyamán azokat, akik teniszezni akarnak. A Tenisz Klub 2000. márc. 30-án fogadta el alapszabályát, és választotta meg vezetőségét. A választások eredményeként a következő sportemberek szervezik a teniszt: Körmendi Csaba (elnök), Pólyik István (titkár), dr. Banáné dr. Bárány Katalin, Göblyös Zsolt, Kenyeres Attila (elnökségi tagok), Simon Zoltán, Kardos József, Kenyeres István, Körmendi Enikő és dr. Bana Imre (különböző tisztségeket viselnek).
A Törökszentmiklósi Kézilabda Egyesület április 5-én a Bercsényi Miklós Gimnáziumban alakult meg, több mint 30 alapító tag részvételével. Az egyesület Sántha Albertet választotta meg elnöknek. Elnökségi tagok: Baranyi Antal, Nikolics Melinda, Polgár András, Kis József. Az ellenőrző bizottság elnöke: Hajik István. Tagjai: Dér Ilona és Kiss Ferenc. A Kézilabda Egyesület helyi erőkre támaszkodva női és férfi szakágakat kíván szerepeltetni serdülő, ifjúsági és felnőtt szinten.
A régebben és az újjonan alakult sportegyesületeket a város önkormányzata támogatja abban a reményben, hogy tevékenységükkel hozzájárulnak a fiatalok fizikai és erkölcsi neveléséhez, valamint a szabadidő hasznos eltöltéséhez. Sportegyesületeink igazán életképessé akkor válnak, ha beágyazódnak a város életébe, a lakosság igényli és szereti tevékenységüket, és mögöttük áll úgy anyagi, mint erkölcsi vonatkozásban. A sportegyesületek tagjainak pedig remélhetőleg lesz tartásuk, hogy a mindennapi életben és a sportpályán is rászolgáljanak a szeretetre és a bizalomra.

M. S.

Olvasónk írta

Sakk

A megyei I. osztályú csapatbajnokságban további három fordulót játszottak le. Csapatunk az eddigi gyengébb szereplések után tudásának megfelelően teljesített. Először a bajnokságban addig veretlen Jászberényt győzte le. Ezt követően Szolnok ellen nem tudta megismételni jó teljesítményét. Az utolsó előtti fordulóban a bajnokság harmadik helyén álló Kisújszállás ellen ismét sikerült győznie. A sakkasztalok mellett, sportszerű küzdelemben. Miért kell ezt kihangsúlyoznunk? A következők miatt: a megyei Sakkszövetség felfedezett egy adminisztrációs pontatlanságot, - titkárunk figyelmetlenségből nem a módosított erősorrendi ívet pecsételtette le, ez esetben a megyei szövetség illetékese is figyelmetlen volt. A pecsét hiányát fél évig senki sem vette észre, gyakorlati jelentősége nem volt. A megyei szövetség most ezen pecsételési ügyön szórakozva büntetőpontokat vont le, amely alapján fordított eredményt tettek közzé a Néplapban. Tőlünk 2 pontot elvettek, amit a kisújszállási csapat eredményéhez hozzáadtak. Visszamenőleg is több pontot elvettek, sorozatos sportszerűtlenséggel rágalmazva meg csapatunkat. Olyan személyek, akiknek sem a sporthoz, sem a sportszerűséghez nincs közük.

Részletes eredmények:

Törökszentmiklós Szekuritás II. SK. – Jászberény 6,5 : 3,5
Győzött: Dancza János, Bartha Ferenc, K. Szabó Imre, Szabó Imre, Simon Zoltán.
Döntetlen: Bencsik Péter, Kristóf Pál, Pató Mihály.
Kemiterv II. Szolnok – Törökszentmiklós 7,5 : 2,5
Győzött: Simon Zoltán, Seres Vígh Zoltán.
Döntetlen: Bencsik Péter.
Törökszentmiklós – Kisújszállás SE 6 : 4
Győzött: Balogh János, K Szabó Imre, Bencsik Péter, Szabó Imre, Simon Zoltán, ifj. Dancza János.

Simon Zoltán

Az olvasói leveleket változatlanul közöljük, a leírtak nem a szerkesztőség véleményét tükrözik.
(Az érintett fél reagálását következő számunkban szívesen közöljük. a szerk.)

II. SZENTMIKLÓS-KUPA TEKE DIÁKOLIMPIA

A közelmúltban lezajlott versenyt a CLAAS Hungária VTSK rendezte az általános iskolák 7-8. osztályos tanulói számára, amelyre a megjelentek nagy örömmel érkeztek. A bemelegítő dobások után egyéni, majd páros verseny következett, 60-60 vegyes gurításból.
Fiúk jól bírták a dupla terhelést, melynek eredményeként **Futó Tibor** a Bercsényi M. gimnázium diákja kimagasló teljesítményt nyújtott 225, majd 218 fa teljesítésével.

Egyéni helyezések, 60 vegyes gurításból:

1. FUTÓ TIBOR (Bercsényi M. Gimnázium)
2. Balázs János (Hunyadi M. Általános Isk.)
3. Bodor Péter (Hunyadi M. Általános Isk.)
4. Kremzer Norbert (Hunyadi M. Általános Isk.)
5. Molnár Norbert (Hunyadi M. Általános Isk.)
6. Bojtok Károly (Bercsényi M. Gimnázium)

Csapat ill. párosverseny, 60 vegyes gurításból:

1. Futó Tibor – Bojtok Károly (Bercsényi M. Gimnázium)
2. Balázs János – Kremzer Norbert (Hunyadi M. Ált. Isk.)
3. Bodor Péter – Molnár Norbert (Hunyadi M. Általános Isk.)

Az első három helyezett. (Balról jobbra: Balázs János, Futó Tibor, Bodor Péter)

A minden évben megrendezésre kerülő verseny tanulóink részére díjmentes volt, a verseny költségeit a CLAAS Hungária VTSK fedezte.

(H. M.)

RÁDIÓ TÖRÖKSZENTMIKLÓS MŰSORA a 96,4 Mhz-en

Új

☎: 56/390-676 Fax.: 56/390-283

Hétfő
06.00: Jó reggelt, Törökszentmiklós! Napindító, reggeli zenés inf. műsor
Benne: 06.05: és 07.00: Hírek
06.30: BBC hírek
08.00: Hírek (óránként)
08.05: Könnyűzene
09.20: Zenés lapozgató (ism.)
11.20: Önkormányzati Fórum (ism.)
12.05: Könnyűzene
14.05: Sztár zene
16.05: Popzenei válogatás
17.00: Műsorismertetés-Hírek
17.00: Sportmagazin
18.05: Könnyűzene
19.00: BBC hírek
19.50: Esti mese
20.20: Újdonság magnósoknak!
22.05: Könnyűzene
24.00: Klasszikusok
01.00-06.00: Könnyűzene

Kedd
06.00: Jó reggelt, Törökszentmiklós! Napindító, reggeli zenés inf. műsor
Benne: 06.05: és 07.00: Hírek
06.30: BBC hírek
08.00: Hírek (óránként)
08.05: Könnyűzene
09.20: Zenés nosztalgia műsor (ism.)
11.20: DL. Stúdió műsora
12.05: Könnyűzene
14.05: Sztár zene
16.05: Popzenei válogatás
17.00: Műsorismertetés-Hírek
17.15: Gyerekszáj
18.05: Könnyűzene
19.00: BBC hírek
19.50: Esti mese
20.20: Lemezbemutató (DJ. Service)
22.05: Könnyűzene
24.00: Klasszikusok
01.00-06.00: Könnyűzene

Szer 'a
06.00: Jó reggelt, Törökszentmiklós! Napindító, reggeli zenés inf. műsor
Benne: 06.05: és 07.00: Hírek
06.30: BBC hírek
08.00: Hírek (óránként)
08.05: Könnyűzene
09.20: Zenés turmix
12.05: Könnyűzene
14.05: Sztár zene
16.05: Popzenei válogatás
17.00: Műsorismertetés-Hírek
17.15: Szentmiklósi kaleidoszkóp
18.00: Könnyűzene
19.00: BBC hírek
19.50: Esti mese
20.20: Slágerparádé
22.05: Könnyűzene
24.00: Klasszikusok
01.00-06.00: Könnyűzene

Csütörtök
06.00: Jó reggelt, Törökszentmiklós! Napindító, reggeli zenés inf. műsor
Benne: 06.05: és 07.00: Hírek
06.30: BBC hírek
08.00: Hírek (óránként)
08.05: Könnyűzene
09.20: DJ. Service (ism.)
11.15:Szentmiklósi kaleidoszkóp(ism.)
12.05: Könnyűzene
14.05: Sztár zene
16.05: Popzenei válogatás
17.00: Műsorismertetés-Hírek
17.05: Hasznos tanácsok-Rendőrségi M.
18.05: Könnyűzenei válogatás
19.00: BBC hírek
19.50: Esti mese
20.20: Kívánságműsor
22.05: Könnyűzene
24.00: Klasszikusok
01.00-06.00: Könnyűzene

Péntek
06.00: Jó reggelt, Törökszentmiklós! Napindító, reggeli zenés inf. műsor
Benne: 06.05: és 07.00: Hírek
06.30: BBC hírek
08.00: Hírek (óránként)
08.05: Könnyűzene
09.20: Zenés turmix
12.05: Könnyűzene
14.05: Sztár zene
16.05: Popzenei válogatás
17.00: Műsorismertetés-Hírek
17.20: Önkormányzati Fórum
18.05: Könnyűzene
19.00: BBC hírek
19.50: Esti mese
20.20: Zenés lapozgató
22.05: Könnyűzene
24.00: Klasszikusok
01.00-07.00: Könnyűzene

Szombat
07.00: Jó reggelt, Törökszentmiklós! Napindító, reggeli zenés inf. műsor
Benne: 07.05: és 08.00: Hírek
09.00: Hírek (óránként)
09.05: Könnyűzene
10.05: Dance party
12.05: Könnyűzene
14.05: Szívküldi
16.05: Popzenei válogatás
17.20: Zenés nosztalgia műsor
19.00: BBC hírek
19.50: Esti mese
20.20: Slágerparádé (ism.)
22.05: Könnyűzene
24.00: Klasszikusok
01.00-07.00: Könnyűzene

Vasárnap
07.00: Jó reggelt, Törökszentmiklós! Napindító, reggeli zenés inf. műsor
Benne: 07.05: és 08.00: Hírek
09.00: Hírek
09.05: Szívküldi
Benne: 11.00: Hírek
12.00: Hírek
12.05: Magyar nóták – Operett
13.00: Hírek
13.05: Vasárnapi szieszta
14.00: Zenés délután (óránként hírek)
17.00: Műsorismertetés-Hírek
17.15: Gyerekszáj (ism.)
19.00: BBC hírek
19.50: Esti mese
20.20: Slágerlista
22.05: Könnyűzene
24.00: Klasszikusok
01.00-06.00: Könnyűzene

A Szentmiklósi TV műsora

Péntek
17[30] Városi híradó
Benne: a városi közéleti, kulturális és sportesemények.
18[30] Fekete gyöngy
- mexikói filmsorozat -

Vasárnap
8[30] A pénteki adás ismétlése.

HALOTTAINK

(márc. 8-tól ápr. 7-ig)

Simon Lajos (81 éves), özv. Szikszai Bálintné Németh Mária (78 éves), Szilágyi Lászlóné Kovács Ibolya (46 éves), Lévai József (73 éves), Gáspár Pál (41 éves), özv. Szűcs Lajosné Molnár Erzsébet (81 éves), Pócs Jánosné Barabás Eszter (61 éves), Boza Sándor (90 éves), Ernst Istvánné Kánya Eszter (91 éves), Gaál Miklós (94 éves), özv. Tóth Istvánné Nagy Erzsébet (71 éves), Egyed Jenő (78 éves), özv. Kenderes Andrásné Forgács Anna (87 éves), Nagy Imre (61 éves), Mező Ferenc (72 éves), Magyar András (30 éves), Papp József (57 éves), özv. Kiss Jánosné Ollári Rozália (66 éves), özv. Kormos Istvánné Korsós Viktória (79 éves), *Tiszapüspöki:* ifj. Borbély József (46 éves), özv. Hegedűs Kálmánné Zsarnai Jolán (79 éves), Péter Menyhért (59 éves).

NYUGODJANAK BÉKÉBEN!

TEMETKEZÉS

KEDVEZMÉNY NÉLKÜL IS A LEGOLCSÓBBAN

A szomorú hírről, ha értesül, forduljon hozzánk bizalommal, és mi részvéttel és tisztelettel segítünk.

Díjtalan kórházi ügyintézés, anyakönyveztetés.
A hűtés csak nálunk díjtalan!

PÓSTA BT. ÜZLETEI:
Kossuth L. út 184. Tel. 394-115
Erdős I. Út 1. Tel. 06-60/485-019
Régi református temető Tel. 06-60/385-374
Szolgáltatásunk folyamatos: 0-24 óráig

Újszerű kocsinkkal az ország egész területén vállalunk szállítást, ügyintézést.
Telefonon is megrendelhető koszorú, sírcsokor díjtalan kiszállítással.

Gyógyszertárak Készenléti szolgálata

Április 15-16.	**Fontana**	Kossuth L. út 125.
Április 22-24.	**Fehérkereszt**	Almásy út 2.
Április 29-30.	**Fontana**	Kossuth L. út 125.
Május 6-7.	**Kígyó Patika**	Kossuth L. út 83.
Május 13-14.	**Fehérkereszt**	Almásy út 2.

TÖRÖKSZENTMIKLÓS ÉS VIDÉKE
Független közéleti lap
Szerkesztőség: 5200 Törökszentmiklós, Kossuth út 135.
Főszerkesztő: Varga Mária
Tördelőszerkesztő: Hoppálné Bognár Ágnes

Kiadásért felelős:
Törökszentmiklós és Vidéke Újság Alapítvány
ISSN 0866-1839
Nyomdai munkák:
REPRÓ STÚDIÓ SZOLNOK