XI. évfolyam 6. szám 2000. június ÁRA: 50,- Ft

TÖRÖKSZENTMIKLÓS ÉS VIDÉKE

FÜGGETLEN KÖZÉLETI LAP Megjelenik havonta

Néha kétemberes feladat a m n szterelnök feleségének lenni...

Beszélgetés Dr. Lévai Anikóval

Április 16-án volt annak a millenniumi pályázatnak az eredményhirdetése és díjazása, amit a város Önkormányzata, a Művelődési Központ és a Szentháromság Római Katolikus Főplébánia hirdetett meg Megváltás a Szentháromság kiteljesedésében a hármas hármasságában címmel. A különösen jó színvonalú rendezvény fővédnöke és vendége Dr. Lévai Anikó, Orbán Viktor miniszterelnök felesége volt. Szoros tennivalói közepette készséggel állt lapunk rendelkezésére, egy közvetlen hangulatú interjú erejéig.

— *Legyen segítségemre abban, hogy a protokoll hogyan szólítja meg Önt?*

— Engem Lévai Anikónak hívnak, és úgy tessék szólítani, ahogyan jólesik.

— *Köszönöm. Kedves Anikó, szabad tudni, hogy mit fog mesélni férjének törökszentmiklósi élményeiről?*

— Nem valószínű, hogy ma már találkozunk. Az árvíz óta szegényt alig látom. Innen nem haza, hanem Szolnokra megyek, anyukámékhoz, ugyanis a tavaszi szünet miatt itt vannak a gyerekek is. Velük megyek majd a Tisza gátjára, s ha jön a férjem Szolnokra, a gátakat megtekinteni, ott fogunk találkozni. Feltétlenül el fogom mesélni, hogy egy kiváló szervezésű pályázati eredményhirdetésen és kiállításon vettem részt. Nagyon meglepett, hogy az ország legkülönbözőbb részeiről sok pályamunka érkezett a felsőoktatási intézmények hallgatóitól. Az is meglepő számomra, hogy nem csak képzőművészeti, hanem zenei is. Sőt, esszékkel is lehetett pályázni.

(folytatása 3. oldalon)

Dr. Vogel Judit zászlóanya beszéde az emlékszalag felkötése után

A tartalomból

ZÁSZLÓÁTADÁS

ÁFÉSZ KÖZGYŰLÉS

ÉRVÉNYES AUTÓBUSZ- ÉS VONAT MENETREND

SZENTMIKLÓSI DIÁKTALÁLKOZÓ

BESZÉLGETÉS BÚZÁS LAJOSSAL

SPORT

Kedves Olvasóink!

Legközelebb augusztusban jelentkezünk 10 éves jubileumi számunkkal.

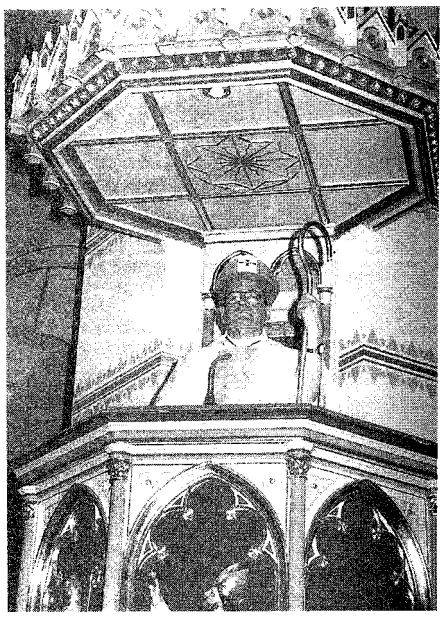

Dr. Seregély István egri érsek a Magyar Katolikus Püspöki Konferencia szentbeszéde

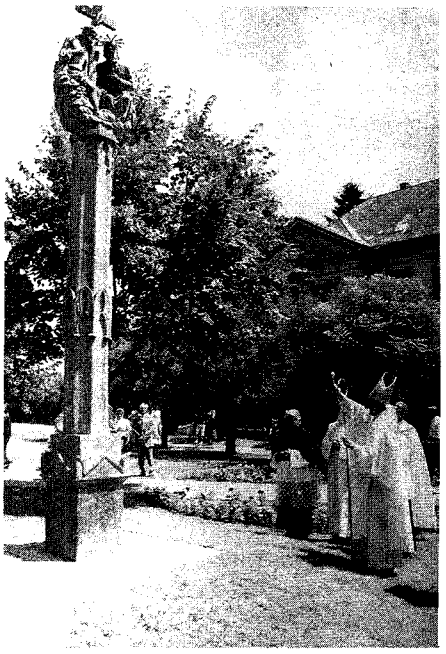

A felújított Szűz Mária szobor és a kereszt megáldása

Tombor Sándor Közigazgatási államtitkár a millennium szóvivője és Bakk Zoltán polgármester

A Szentháromság Római Katolikus Főtemplom 100 éves jubileumi ünnepe és Törökszentmiklós város millenniumi napja 2000. június 18.

A 25 éves Miklós Néptáncegyüttes képviselői a millenniumi emlékzászlóval

Dr. Vogel Judit zászlóanya szalagot köt a millenniumi emlékzászlóra

A zászló ökumenikus megáldása

Néha kétemberes feladat a miniszterelnök feleségének lenni...

Beszélgetés Dr. Lévai Anikóval

(folytatás az 1. oldalról)

— Járt már Törökszentmiklóson?

— Hogyne. Egyébként szolnoki születésű vagyok. 18 éves koromig ott nevelkedtem. Ha Debrecenbe megyünk, a városon keresztülvisz az utunk, ugyanígy, ha Mezőtúrra a férjem nagymamájához látogatunk. Itt a Művelődési Házban ugyan még nem jártam, de már hallottam Klára asszony különleges, művészien komponált „szalmaországáról". Sőt, amikor e pályázat és kiállítás fővédnökének felkért, küldött is nekem ajándékba néhány szalmafigurát. Visszatérve még a mai rendezvényre, azt fogom még elmondani a férjemnek, hogy ez szerintem az országban bárhol megállta volna a helyét, kiemelkedő színvonala miatt.

— Itt nevelkedett Szolnokon. Hogyan alakult tovább a sorsa?

— A Verseghyben végeztem, aztán egyből felvettek az ELTE jogi karára. Diplomázás után ügyvédjelölt voltam, többek között Szolnokon is: tárgyalásokra jártam. Törökszentmiklóson is megfordultam. Ennélfogva sok jó ismerős kollégám van ma is a városból, a megyéből, így dr. Pataky Csaba például. Aztán Budapesten ügyvédi munkakört töltöttem be, majd a három gyermek megszületése után világossá vált, hogy ügyvédként nem folytathatom amíg kicsik a gyerekek, így hát egy másoddiplomás képzést kezdtem el: értékpapír- és bank-szakjogot tanultam. Végzés után dolgoztam is három évig egy bankban. Ma pedig pénzügyi-jogot oktatok a gödöllői Agrártudományi Egyetemen, s ez mindössze heti két nap elfoglaltságot jelent.

— Sűrű a „menetrendje" egy miniszterelnök feleségének?

— Annyira nem vészes. Olykor a férjemet el kell kísérni külföldre, ami neki is segítséget jelent. Ilyenkor nekem is feszes a programom: fel kell készülnöm az illető országgal kapcsolatban, tájékozottnak kell lennem. Néha valóban kétemberes feladat a miniszterelnök feleségének lenni, de igazándiból ez természetes is: úgy gondolom, ha van egy tanár és van három gyermeke, s a munkáját komolyan veszi, bizony sokat kell tennie, hogy a családját el tudja tartani és harmonikusan éljenek. Persze lehet esztergályos, vagy éppen főorvos is az illető. Szerintem a miniszterelnökség is ugyanolyan feladat, munka, mint a többi, csak ennek nagyobb a nyilvá-

nossága. Ugyanúgy egymásra vagyunk utalva, mint sok más nagycsaládos szülő.

— ... és mikor Anyuka?

— A nap minden percében.

— Fizikálisan gondoltam...

— Úgy is! Reggel én viszem a gyerekeket az iskolába, a kicsit az óvodába. A napi teendőket úgy szervezem, hogy délután 4-kor én megyek értük, én tanulok velük: kikérdezem a leckéjüket, megnézem, hogy a fiam szépen írta-e le a házi feladatot. Én szoktam őket vinni edzésre, szolfézsra.

— Ezek szerint nem kellett életmódot változtatni?

— Nem, mert ahol három kisgyermek van, ez kizárt. Ilyen esetben legalább az egyik szülőnek teljesértékűen a gyermekek mellett kell lenni.

— Igen nehezen terjed a háromgyermekes családmodell Magyarországon...

— Valóban így van. Számunkra megszokott a nagy család: mi is hárman vagyunk testvérek és a férjemék is. Tehát nálunk ez a természetes.

— Közreműködik ilyen szervezet munkájában?

— Ha hívnak, természetesen elmegyek. Ugyanis nekem van két karitatív szervezetem, amelyekben dolgozok. Az egyik a Nemzetközi Gyermekmentő Szolgálat, ami tíz évvel ezelőtt éppen a mi lakásunkban alakult, s én voltam a jogi képviselője. Azóta már nemzetközi hírűvé nőtte ki magát. Nemcsak Magyarországra korlátozódik a tevékenysége, hanem az egész Kárpát-medencére. Nyolc programja van: egy ilyen például a gyermekétkeztetési, ami a nagyon hátrányos helyzetű településeken élő gyermekek iskolai étkeztetését hivatott biztosítani. Egy másik program a gyermekegészségügyet karolta fel: célja, hogy szegény gyermekotthonok szakoinak adjon segítséget. A közeli napokban Erdélybe megyünk, s viszünk egy komplett fogorvosi-buszt, szakemberekkel együtt, elvégezni a megfelelő szűréseket. Állami gondozottakkal is foglalkozunk: most éppen a Róbert Károly körúti Gyermekotthonnal ismerkedtünk meg, ahová elvittem a Magyarországra akkreditált nagykövet urak feleségeit is. Szervezetünk szerepet játszik az állami gondozottak első lakáshoz jutásában is. Érdekesség, hogy a gyermeki jogok kidolgozásában is szerepet játszottunk, melyet a magyar parlament – történetében egyedülállóan – 1996-ban ellenszavazat nélkül fogadott el.

— Melyik a másik karitatív szervezet?

— A Magyar Ökumenikus Szeretetszolgálat: két éve vagyunk kapcsolatban Lehel László lelkész úrral, aki régi jó barátom. Miután sajnos már két év óta szinte sorscsapásszerűen sújtják hazánkat a különböző természeti katasztrófák – gondolok itt a belvizekre, árvizekre, - bőven van tennivalónk: határainkon belül és túl egyaránt, így Ukrajnában, Erdélyben és a Felvidéken. Tegnapelőtt Bodrogzugban jártunk és ivóvizet, fertőtlenítő szereket és tartós élelmiszereket vittünk Olaszliszkára, Sárazsadányba, Vámosújfaluba és Bodrogolasziba.

— Ezeket saját maga szervezte?

— Többnyire igen, nekem nincs titkárnőm. A Miniszterelnöki Hivatal sajtóosztályán van egy kedves barátom, aki segíteni szokott.

— A Katolikus Híradó előző száma a fővédnöki felkérés után íródott levele egy részletét közli, melyben megfogalmazza, hogy a pályázaton való részvéte kitűnő lehetősége a fiataloknak, hogy emeljék a millenniumi ünnepek fényét. Milyennek látja a fiatalokat?

— Sok tehetséges fiatal van közöttük. Tény, hogy nagyon sokféle hatás éri őket, s ha nincs mögötte szilárd erkölcsi háttér, amit az iskolában, a családban kapnak (vagy nem kapnak) meg, - pl. nem tartoznak semmiféle egyházi közösséghez – akkor bizony értékzavar jelentkezik. Ez nem feltétlenül az ő hibájuk. Mindannyiónk felelőssége, hogy mivé válnak.

— Kedves Anikó, lapunk nevében is köszönjük a beszélgetést.

(Hercegh Mihály)

Fotó: Árvai

Emlékezés a hősökre

(Elekes István alpolgármester ünnepi beszéde a Hősök napján)

1914. október 31-ére, halottak napjára a Törökszentmiklós és Vidéke helyi újság szerkesztőségi-cikkéből a következőket olvashatjuk az első világháború negyedik hónapjában:

„kinek a gondos keze, kinek a szeretete borítja be az életre és hervadásra emlékeztető virágokkal, önzetlen szeretet jelével, Észak és Dél csataterén, idegen és honi földön nyugvó hőseink jeltelen sírjait, ki gyújtja fel a frissen hantolt, annyi kincset maguk alatt rejtő dombokon a sötétségbe fényt vivő gyertyákat? ...Abban a magasztos pillanatban, melyben nemes véröket hullatták a hazáért, egy egész nemzet hatottai lettek. Méltatlanok lennénk hozzájuk, érdemtelenek a magyar névre, ha nem ismernők, nem teljesítenők kötelességünket, melyet korunk, nemzeti hőseink tisztelete ránk ró. Sírjaikat halottak napján varázsolja elénk a kötelességérzet és az ott pihenők lelki nyugalmát adja meg a jótékonyság gyakorlása..."

Ezek a gondolatok, ez a kötelességfelhívás hányszor volt aktuális népünk történetében! A lehetőségek között igyekezett nemcsak Törökszentmiklós társadalma, de a nemzet egésze is mindenkor teljesíteni. Ez a kötelesség 1924-ben állami szinten hivatalos lett. Ennek története van.

Első lépése akkor valósult meg, amikor Ferenc József és kabinetje engedélyezte 1849. október 6-a nyilvános emlékezéseit. Ugyanakkor belenyugodtak az 1848/49-es honvédhősök emlékművének megtűrésébe, állításába. IV. Károly 1917-ben viszont egyenesen támogatta – nagy szükség volt rá – a hősök emlékének megörökítését szobrok, obeliszkek, emléktáblák állítását, hogy ezzel is lendületet adjon a lankadó harckészségnek, meg egy kevés gyógyírt a hozzátartozóknak, településközösségeknek veszteségeikért. Az egyre nagyobb véráldozatot adó Törökszentmiklós társadalma, rögvest élni akart a lehetőséggel. A már idézett újság 1917. február 18-i számában így indokolta a közvélemény szándékát:

„emléket, magasztos emléket kell állítani... melyik még egy részről a hazáért megdicsőült vértanújaink neveit időtlen időkig emlékezetben tartsa, másrészről fennen hirdesse a nemzet soha meg nem szűnő hálája, mely mindegyikőnk szívében kialhatatlan lánggal ég, - emlékezet,

melyik oltára legyen honszerelemnek, hová kegyeletet áldozni jár ifjú és öreg egyaránt."

Megszületett az elképzelés helyi elhelyezésre, formára, tartalmára egyaránt. Az állomás mellett, a virágkertben obeliszket terveztek felállítani, melynek tetején márványba faragott oroszlán áll, rajta „Pro patria" azaz „A hazáért" felirat, alatta valamennyi hős nevének bevésése következett volna. Az elhatározást nagy lendülettel követte a kivitelezés részletes megtervezése, az anyagi alap megteremtése. Élén a Gazdák Gőzmalma Részvénytársaság és Gróf Almássy Imre akinek mindkét fia a fronton – a haditengerészetnél, illetve a huszároknál szolgált. Az utóbbi többször meg is sebesült. A háború miatt azonban a terv terv maradt, pedig már majdnem együtt volt a pénzalap, amit az infláció elértéktelenített. 1924-ben új törvény meghozatalát látta szükségesnek a törvényhozás. „Hősök ünnepe" napjának megünneplését állami szintre emelték. Ez minden településen május utolsó vasárnapján tartatott meg, megyei szinten az alispánok, városin a polgármesterek felelősségével.

Közben a háborút követően számos emlékművet avattak hazánkban, tisztelegve ezzel is a frontokon elesett áldozatok emlékének. A Hősök ünnepének törvénybe iktatása, az emlékavatások, - így Kuncsorbán éppen ebben az évben, - újabb lendületet adtak a helyi törekvéseknek, melyek eredménye az előttünk álló szoborkomplexum, és az akkor a községháza előterében felállított, márványtáblára vésett hősök névsora, amely már nem fért volna esztétikusan az itt álló szobor talapzatán, hiszen helyi vonatkozásban a pusztákkal együtt mintegy ezer volt az elesettek száma. A „Hősök napjának" emlékezése két évtized alatt hagyománnyá vált. Az emlékműavatás, e hősök napja a második világháború után az egész országban több mint elsorvadt. Csak a szovjet katonáról állítottak emlékművet. Érvényesült a római világban szólássá vált „Jaj a legyőzötteknek" normája. A mi hőseink még a sírban sem lettek egyenlők. Pedig ők is a hazáért harcoltak, sokan mély meggyőződéssel arról, hogy Trianon következményeit fel kell számolni. Ezért is sodródtunk a második nagy világégésbe. Teljesíteni akarták a történelmi Magyarország visszaállítását. A háború véráldozatának értelmét, értékeit a történelem folyamata igazolja rövidebb, még inkább hosszabb távon. Nekünk magyaroknak a két világháború áldozatai Trianont, huszonegy néhány év múlva, megduplázott áldozathozatallal súlyosbított békét hozták. A történelem nem a mi szándékainkat hagyta jóvá. Ennek ellenére a hősök napján mégis joggal igényelik mártírjaink s az utódok a legnagyobb kitüntetésük mellé, a fakereszt mellé május utolsó vasárnapi tiszteletadást. Ez adja jelenlétünk erkölcsi erejét. A jaltai békeszerződés következményeként Európát vasfüggöny osztotta meg. Az új helyzetben politikai tendencia volt új értékrend kialakítása. Pedig egy-egy országnak sikeres történelmi tettei, példás intézményei, kiemelkedő politikai vezérei, a nemzeti és erkölcsi értelemben jó és nemes hőseinek példája kovácsolják, egyesítik, növelik önbecsülését! Ha ezeket elfeledjük, elveszítjük, identitástudatunk hitványul, csekélyesedik. Az említett értékekre vigyázni kell, nem csak érdemes.

A vasfüggöny mögött új, többségében kétes értékű hősök születtek. A majd fél évszázad következményeként pozitív példaértékeink bizonytalanná váltak, feledés sorsára jutottak, s ez különösen most, mikor ünnepelhetjük, úgy mintegy évtizede a Hősöket, megoszt bennünket sokminden más mellett, de nem kevesen bele is segítenek ebbe az értékkavarodásba. Igen, ez a valóság, ebből ki kell lábalni s a sok időszakos érték közül az időtállókat vissza kell állítani. A magyar katonát a vitéz, a bajtárs szavak jellemezték mindig. A bajtársi összefogásban tudtak csak a honfoglalók, I. András könnyűlovas serege, Szent László harcosai, IV. Béla honvédői, Mátyás és fekete serege, Esze Tamás talpasai, az 1848/49-es szabadságharcosok, majd utódaik Doberdónál, Isonzónál, a Don kanyarban, 1956 hősei elsősorban a fővárosban a nemzeti értékekért hősként harcolni, életeket áldozni. Mint például Izsold János Károly, akinek neve a márványtáblába vésve áll sorstársai névsorában, aki 27 ütközetben vett részt, halálát előre sejtette, s utolsó bevetése előtt egy megható búcsúzó verset írt, melyet halála után nála találtak zubbonyában, melyből idézek két versszakot:

„Hull a levél a fáról,
Elköszönök jó anyámtól,
S meghalok, nincs életemhez remény,
Pár nap múlva sírban nyugszom Én!

Áldjon Isten amiért felneveltél,
Hogy hazánkért ily fájdalmat szenvedtél,
Imát mondj érettem árva fiadért,
Aki hősi halált halt a magyarhazáért."

Ma szeretnénk, hogy ne csak katonáink legyenek honvédek, de minden magyar vitézül, hősként álljon helyt ne a fronton, hanem ahová rendelte a sors, s társ, segítő legyen minden bajbajutott magyar számára. Legyenek új hősök a régieket követve a nemzeti értékek védelmében, mint az egészen közelmúltban sokan a Tiszai árvíz elleni védekezés idején. Könnyebb szívvel állítunk emléktáblát nekik, róluk, mint a hősi halottakról.
Elhunyt szeretteinkre emlékezni, cselekedeteiket felidézni szép és kegyeletes tett, hiszen ezekre, akik valaha értünk családunkért dolgoztak, áldozatot hoztak, mindig szeretettel emlékezünk, elmúlásukat fájlaljuk. Hát még a nemzet hőseire! Ezt a célt szolgálják örök mementóként az első a második világháború és 1956 hőseinek emelt emlékművek, ezt szolgálja a Hősök napja emlékezés, s ezért hajtunk fejet Törökszent-miklós hőseire is emlékezve a mai napon egyenként és összességükben.

TALLÓZÓ

A 2000. évi agrártámogatási rendszerben lényeges módosítások történtek, melyek érintették az agrártámogatások igénybevételének általános feltételeiről szóló 273/1997. (XII. 22.) Korm. Rendeletet és a mezőgazdasági termelők agrártámogatás igénybevételével összefüggő adatszolgáltatásáról és nyilvántartásba vételéről szóló 236/1998. (XII. 30.) Korm. rendeletet. Ezenkívül az agrártámogatások igénybevételének részletes szabályairól az elmúlt évek gyakorlatának megfelelően a földművelésügyi és vidékfejlesztési miniszter új rendeletet hirdetett meg 6/2000. (II. 26.) számon. E rendeletmódosítások az elmúlt év tapasztalatait figyelembe véve hosszú előkészítő munka után jelentek meg, s olyan lényeges kérdéseket érintettek, amelyek a termelők számára könnyebbé és gördülékenyebbé teszik a támogatások igénybevételét. **Az agrártámogatási rendszer 2000. évi változásairól** részletesen olvashat a **Házi Jogtanácsadó 2000. május. 34. p.**
A szabálysértésről szóló 1968. évi I. törvényt felváltó új, 1999. évi LXIX. törvényt az országgyűlés 1999. június 15-én fogadta el, a Magyar Közlöny 1999. évi 57. számában hirdették ki, s 2000. Március 1-jén lépett hatályba; rendelkezéseit a hatálybalépését követően kell alkalmazni. **Az új szabálysértési törvényről, valamint arról, hogy mit értünk szabálysértés alatt, melyek a szabálysértési jog forrásai, mennyiben bővült a törvényben meghatározott szabálysértések köre**, - ezekre és hasonló kérdésekre kaphatunk választ a **Házi Jogtanácsadó 2000. májusi számában a 2. oldalon.**
Sokáig csak hisztinek tartották, mára azonban kiderült, hogy a harmadik évezredben hazánkban a becslések szerint már egy-másfél millió ember szenved allergiában, és évente 10-15 százalékkal emelkedik az új betegek száma. Az allergia egyik legkellemetlenebb, évről évre visszatérő, sokak esetében szezonális betegség, melynek tünetei, a tapasztalatok szerint egyre súlyosbodnak. A kutatók bizonyosra veszik, hogy az allergiás megbetegedések terjedése nem a diagnosztika javulásának következménye, hanem világtendencia. Az idén agresszívabbak a tünetek, mint az elmúlt évben. **A pollennaptárral illusztrált cikket a Magyar Nemzet 2000. május 18-i** számának 4. oldalán olvashatja részletesen = **Évente tizenöt százalékkal több allergiás beteg** cím alatt.
Milliárdok maradhatnak meg az előzetesen tervezetthez képest a gyedre szánt keretből, s a szakemberek szerint ebben komoly szerepe van annak, hogy a szülők még nem tanulták meg a gyed szabályait. Sok ezren lehetnek, akik nem tudják, milyendöntéseket kell meghozniuk, hogy jogosultak legyenek később az ellátásra. A Magyar Nemzet összeállítása azokra a kérdésekre keresi a választ, hogy jár-e gyed a munkanélküli segélyen lévőknek, vagy azoknak, akik nagyobb gyermekükkel gyesen vannak otthon. A cikkből kiderül, hogy a gyed szabályai rendkívül bonyolultak, és nagyon sok múlik a részleteken. Ezekről a részletekről olvashat egy egész oldalas összeállítást a **Gyed – gyesen lévőknek igen, főállású anyáknak nem = Magyar Nemzet 2000. május 19. 18. p.**
A magyar középiskolák eredményes oktatómunkája, annak változása nyomon követhető diákjaik felvételi szerepléséből. A sorrend az iskolaválasztás időszakában a szülők számára is irányadó lehet. A most lezárult vizsgálat az egyes iskolák megítélésén túl lehetővé teszi következtetések levonását, a magyar középfokú oktatás fejlődési irányzataira nézve is. Összehasonlíthatók a megyék, a település, - illetőleg iskolatípusok és az iskolafenntartó szervezetek is. Minderről részletesen olvashat a **Középiskolai oktatás a felsőoktatási feltételek tükrében = Magyar Nemzet 2000. május 27. 5. p.**
Az ár- és belvízkárosultak hamarosan jogosultak lesznek a kiemelt támogatású, vagyis a legfeljebb 8 százalékos hitel felvételére. Ez az egyetlen biztos pontja az otthonteremtési támogatások kiterjesztésének. Egyelőre azt tudni, hogy jövőre valószínűleg nagyobb változásokra lehet számítani. Több javaslat is született az otthonteremtési kedvezmények továbbfejlesztésére. Részletesen a **Lakásprogram: előnyben a vízkárosultak = Népszabadság 2000. május 16. 15. p.**
Észak Alföld – régiós közkép. A Népszabadság 2000. május 16-i számának e rovatában részletesen olvashat arról, hogy – **Erősítik a szolnoki gátrendszert**. Az újságban részletes beszámolót olvashatnak **Jubileumi aranylakodalmak** címmel arról a ritkaság számba menő rendezvényről, melynek mottója a következő mondat is lehetett volna: „Lakodalom van a mi utcánkban". A cikkből kiderül, hogy a város millennium ünnepségsorozatának részeként nyolc házaspár tartotta aranylakodalmát Törökszentmiklóson. További részletek Pozsonyi István írásából a **32. oldalon**.
A kormány a lakástámogatási kedvezmények kibővítéséről döntött. Július 1-jétől valamennyi házaspár vagy gyermekét egyedül nevelő szülő új lakás vásárlása vagy építése esetén nyolc- helyett tízmillió forintos hitelt vehet fel nyolc százalékos kamatra. A kedvezményt nemcsak az első közös, hanem minden új lakásnál igénybe lehet venni. Az új lakások után illetéket sem kell fizetni. A **Kibővítik a lakástámogatási rendszert = Népszabadság 2000. május 24. 1. p. (folytatás a 4. oldalon)**

Polgár Lászlóné

A piacvesztés ellenére az ÁFÉSZ tavaly is eredményesen működött

Május 20-án tartotta a Törökszentmiklós és Vidéki ÁFÉSZ szokásos évi küldöttgyűlését, ahol értékelték az elmúlt évet és jóváhagyták az idei tervszámokat. Az Igazgatóság nevében Mász Imre elnök terjesztette elő a beszámolót, melynek fontos eleme, hogy a várt és korábban is jelzett kiélezett piaci viszonyok közepette a szövetkezet talpon van: a bolti kereskedelem és a péküzem eredményei elmaradtak a tervektől, míg a többi ágazat teljesítette azt. az ÁFÉSZ gazdaságilag, pénzügyileg stabil, tavalyi nyeresége alig maradt el a korábbi évekétől.

A szövetkezet jelenleg 1933 tagot számlál, miután 34 fővel csökkent. A tagi kedvezményekre, juttatásokra 5,3 millió forintot fordítottak. A vagyon nettó értéke növekedett, mert 46 tagtól és 215 nem tagtól visszavásárolták az üzletrészt. A bruttó árbevétel – 1,53 md forint – több, mint az előző évi. Az adózás előtti eredmény 4,55 millió forint, amely a tervezettnél kisebb. Fejlesztésre több jutott a tervben foglaltnál: a többletet pályázaton nyerte a szövetkezet. A prémium nélküli keretek az érdekeltségi elv alapján – ágazatonként és egységenként is differenciálta – 13,5 %-kal nőttek. Az ÁFÉSZ pontosan teljesítette az állammal, a TB-vel, a szállítókkal, az érdekképviseleti szervekkel és az önkormányzatokkal szembeni kötelezettségeket.

A bolti kereskedelem feltételei tovább romlottak: a kiesett városi és községi forgalmat a szolnoki Vár ABC 162 milliós árbevétele pótolta. Módosult a forgalom szerkezete, ugyanis nőtt a frissáruk és az iparcikkek részaránya. Jól működik az akciós rendszer, mert az élelmiszerek és a napi cikkek forgalmának 40 %-át ez teszi ki. A készletgazdálkodás továbbra is gond, amely kedvezőtlenül hatott a pénzügyi helyzetre.

A vendéglátás a korábbi éveknek megfelelően működött.

A 19 bérleményes egység árbevétele jobb a tavalyinál.

A péküzem deficittel zárta az évet, a termékek egyenletes jó minőségét nem tudta biztosítani.

A cukrászüzem bevétele többszöröse a tervezettnek: a saját bolthálózat igényeinek kielégítése mellett külső megrendelőknek is szállított.

Az ipari tevékenység kedvezően alakult, mert a piaci munkájuk dinamikus volt, vállalkozói tevékenységük fejlődött, s a pályázatokon eredményesen vettek részt. Különösen a kivitelező részleg működött megbízhatóan, mert árbevételük 27 %-kal haladta meg az előző évit.

Az idei évre a küldöttgyűlés a piaci pozíciók megőrzését, a bolti kereskedelemben a piacvesztés megállítását tűzte ki célul. Az árbevétel szerény növekedését határozták el, továbbá a 4,5 millió forintos nyereség elérését és az átlagkeresetek 8-10%-os fejlesztését.

A küldöttgyűlés személyi kérdésekben is döntött: miután Mász Imre elnök elérte a nyugdíjazási korhatárt, ezzel a lehetőséggel élni kívánt, s a jövőre esedékes választásig Sziráki Imre elnökhelyettest bízták meg az elnöki teendők ellátásával. A leköszönő elnök a Szövetkezeti Életút – a szakma legmagasabb kitüntetésében részesült. Kelemen Miklósné nyugdíjas főkönyvelő pedig Szövetkezeti Érdemérmben.

Az elnökség...

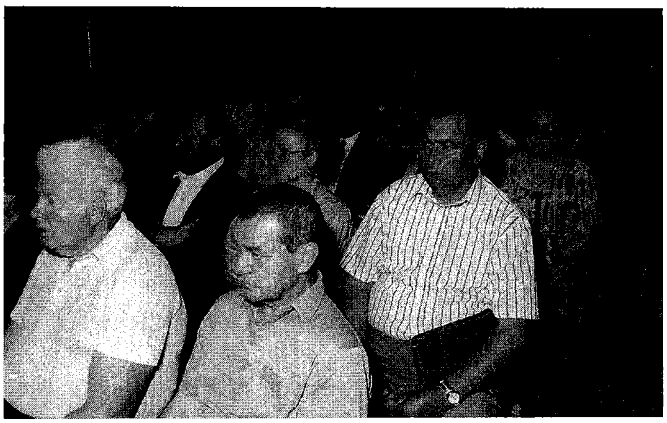

... és a küldöttek

ÁFÉSZ SZOLGÁLTATÁSOK

KÖZÜLETEK ÉS A LAKOSSÁG RÉSZÉRE

A Törökszentmiklós és Vidéke ÁFÉSZ ipari részlegei az alábbi szakmai tevékenységet ajánlja:

Vállalunk:

- építőipari kivitelezéseket
- sírkő, síremlék készítési munkákat
- épület-műköves megrendeléseket
- víz-, gáz-, központi fűtés szereléseket
- általános lakatos szakipari munkát
- asztalos munkákat
- festést, mázolást, tapétázást
- üvegezést

Műszaki részlegeink vállalják:

- villamos motorok, hegesztő transzformátorok tekercselését és azok felújító karbantartását
- tűzoltó készülékek kis- és nagyjavítását, ellenőrzéseit, különféle tűzcsapok ellenőrzését és szerelését

ÉRDEKLŐDÉS ÉS MEGRENDELÉSEK FELVÉTELE:

ÁFÉSZ Törökszentmiklós, Kossuth L. út 139.

Ipari osztály: (56) 390-505 Tűzoltó részleg: (56) 390-826
Kivitelező részleg: (56) 390-335 Tekercselő részleg: (56) 390-827

A Petőfi Lakásszövetkezet küldött-közgyűlése

Május 15-én tartotta szokásos éves közgyűlését a több mint 1000 lakást számláló szövetkezet. A küldöttek hallhatták a tavalyi év gazdálkodásáról készített részletes beszámolót és az idei tervszámokat. Az igazgatóság beszámolóját Deák Ferenc elnök ismertette. A közgyűlésen jelen voltak a képviselőtestület meghívott tagjai: Váradi Lászlóné, Serfőző István és Sülye Attila.

Az elnöki beszámoló megállapította, hogy 1999-ben is takarékosan gazdálkodott a szövetkezet: a befizetett összegekből sikerült fedezni a kiadásokat. Az üzemelési költségek közel 19 millió forintot igényeltek, melynek legnagyobb tétele – 5,5 millió forint – a szemétszállítás és kéményseprés együttese. A felújítási alapban 30 millió forint van a szövetkezet használatában. A gondnoksági költségek összege 4,7 millió volt, mely három fővel látja el az ügyvitelt. A 10 %-os bérfejlesztésük mellett az épület külseje és belső része megcsinosodott, bútorok beszerzésére került sor, továbbá – mely nagyon időszerű volt – számítógépet kapott az iroda. Deák Ferenc elnök a közgyűlés nevében megköszönte Kohlné Tákos Ilona munkáját, aki nyugdíjba vonul.

A beszámoló foglalkozott a különböző, lakásszövetkezetet érintő bírósági ügyekkel: korábban derült fény a Kossuth L. út 123. számú ház süllyedési-ügyére, amely jelenleg bírói szakban van, s most kerül sor a második tárgyalásra: az igazságügyi szakértői vélemény és a körülmények a szövetkezet számára reménykeltőek.

Sajnos sok a lakók, tulajdonosok között a hátralékosok száma: a múlt év végén 161 főt tartottak nyilván, 1,4 millió forint-összegben – néhány esetben bírósági végrehajtást is foganatosítani kellett.

A szükséges felújításokat, karbantartásokat – a lakógyűlések határozatainak megfelelően – az igazgatóság és a gondnokság elvégeztette.

A vízdíj 2000. január 1-től 309 Ft/m^3 lett. Egyre több tulajdonos szereltet a lakásba almérőket, ezzel együtt továbbra is vitára ad okot a fő- és almérők közötti különbség elszámolása. A Vízmű az órák hitelesítésében, a pontos leolvasásban nem igazán partner, ráérősen, lassan reagál. A törvény és a Kormányrendelet a szolgáltatót védi, így csak hosszú alkudozásokkal lehet eredményt elérni.

Az épületek érintés- és villámvédelmi felülvizsgálatait a lakásszövetkezet betervezte, amely ebben az évben lesz esedékes. Tavaly egy épületben volt meghibásodás, s a tulajdonosok hiába hívták a TITÁSZ illetékeseit: miután a zavart az épületen belül észlelték, nem nyúltak hozzá. A nem szolgáltatói magatartás előtt a szövetkezet is értetlenül állt.

A szemétszállítás az elmúlt évig a megszokott rend szerint bonyolódott. Az idén a kommunális adó bevezetésével módosult: a szállítási díj 350 Ft/hó/lakás lett. A konténerek bérleti díja 170 Ft/hó/lakás lett. A tetemes növekedés okán a szövetkezet vezetősége eljárt a Polgármesteri Hivatal illetékeseinél: örömmel jelezhette a beszámoló, hogy a rendelet módosításával ez 75 forintra mérséklődött (tavaly 58-62 Ft között volt).

A szövetkezet és a biztosító-társaságok között jó a kapcsolat, bár olykor az ügyintézés hosszadalmas. Az előző évben a biztosítók 142 ezer forint kárt nem térítettek meg a biztosítások hiánya, a fel nem deríthető társaságnál kötött szerződések és egyéb okok miatt. Az elnöki beszámoló felhívta a figyelmet a Társasházi Lakásbiztosításra, mely előnyös lenne a közös területeken keletkezett házak lefedésére is.

A beszámoló elhangzása után a küldöttek szépszámmal szóltak a legkülönbözőbb témákban: így többek között a Fáy lakótelepről észrevételezték, hogy a szeméttároló konténereket a boltok, kocsmák telehordják hulladékkal, s közben a lakók fizetnek érte. Kötelezni kell az illetékeseknek, hogy a konténervásárlása, vagy bérlése legyen mindenki számára kötelező, s azt ellenőrizzék is. Ugyancsak erről a lakótelepről jelezték, hogy hiába van kitéve a „Pihenő övezet" tábla, ezt a motorosok, autósok figyelmen kívül hagyják: gyorsan hajtanak, túráztatják a járműveket, stb. Ugyanitt gond van az italboltok, szórakozóhelyek zajszintjével is: éjjel a lakók nem tudnak pihenni. Szükséges lenne a zárórát ellenőriztetni. Nem megnyugtató az sem, hogy a sarkon lévő fodrász-kozmetika vendégei járműveikkel elállják a járdát, s a babakocsikkal nem lehet elférni.

Egy másik hozzászóló a Táncsics lakótelepről azt észrevételezte hogy a parkolóba éjszakánként autóbusz parkírozik, s rendszeresen túráztatja a járművét, ami zavarja az ott lakók pihenését.

Egy következő hozzászóló a lakótelepek rendetlenségére hívta fel a figyelmet.

Serfőző István képviselő elmondta, hogy az éjszakai nyugalom zavarása ügyében és egyebekben nem olyan tökéletes a rendőrség munkája, ahogyan azt a hivatalos beszámolók tükrözik. Javasolta, hogy képviselőtestületi-üléseken, amelyek nyilvánosak, a lakásszövetkezet képviselője is legyen jelen, s akkor a szavát is hallathatná.

Váradi Lászlóné képviselő felajánlotta, hogy ha szükséges, kérhetnek segítséget egy-egy anyagi gond megoldásában, miután van 450 ezer forint képviselői kerete.

Deák Ferenc elnök a kritikával, észrevételekkel egyetértett: egy-egy gond megoldására javaslattal is szolgált, továbbá a hatáskörön túliakat az illetékes fórumra viszi.

(H. M.)

MILLENNIUMI GYERMEKNAP A KÖLCSEYBEN

Se v'ge, se ' ossza a millenniumi rendezvényeknek. Minden hé en több gazdag programból válogathatnak a szórakozni vágyó gyerekek, felnőttek egyaránt.

A Kölcsey Általános Iskola is szerette volna emlékezetessé tenni diákjai számára az idei gyermeknapot.

Május 25-én az Ipolyi téri épület udvarán az alsósok palackot ástak el, mely tartalmazta az idén ebben az épületben tanulók és dolgozók névsorát. A palackot két országos versenyen szépen szereplő gyerek (Csiffó Adriána – országos szavalóversenyen 4. h. és Kontos János országos birkózóverseny I. h.) engedte le a mélybe.

Másnap egész napos program várta az alsósokat. A közel 400 gyerek és felnőtt reggel 7 autóbuszon indult Ópusztaszerre, hogy megtekintse a Feszty-körképet és együtt töltheset a gyereknapot. A kirándulás remekül sikerült, kicsi-nagy egyaránt jól érezte magát. Minden korosztály megtalálta a neki legjobban tetsző, az őt leg-

j ő p g , y y

Munkaügyi Híradó

A Kormány a foglalkoztatáspolitikát a gazdaságpolitika részeként értelmezi, ennek megfelelően a foglalkoztatáspolitika irányelveit azokhoz a súlyponti elemekhez kapcsolja, amelyek az ország gazdaságpolitikájában, ill. annak megvalósításában a legfontosabb prioritásokat jelentik. Ezt tükrözi vissza a minisztériumok strukturális átszervezése is, amelynek keretében a foglalkoztatási feladatokat, a munkaügyi szervezetet, a gazdasági minisztériumhoz csatolták július 1-től. Ebből következően valószínűleg további változások várhatók a munkaügyi tevékenységek súlyponti feladataiban, munkamódszereiben és célkitűzéseiben. A változtatások egyrészt az EU-nak megfelelés, másrészt pedig a gazdaságpolitikai célok eredményesebb, hatékonyabb megvalósítására hozott politikai döntés magyarázza.

A Kormány 1040/2000 (V. 31.). határozatában a munkaerő-piaci helyzetről, a foglalkoztatáspolitikai irányelvekről és az ezzel kapcsolatos kormányzati intézkedésekről szól. Az alábbiakban ezekből mutatunk be egy összefoglalót.

A foglalkoztatáspolitika középtávú stratégiai feladatai, céljai:

1. Az első a foglalkoztatottság bővítése, hosszabb távon – az EU által kitűzött célnak megfelelően- a teljes foglalkoztatottság lehetőségeinek biztosítása.

A foglalkoztatási helyzetben 1998. óta határozott javulás érezhető. Ebben az évben a munkanélküliek száma éves átlagban 313 ezer fő volt, 36 ezerrel kevesebb, mint az előző évben. Ugyanakkor a foglalkoztatottak száma 51,6 ezer fővel növekedett. A munkanélküliségi ráta a KSH mérési módszerei szerint (amely megegyezik a Nemzetközi Munkaügyi Szervezet (ILO) ajánlott mérési módszerével) '97 évi 8,7 %-ról '98 átlagában 7,8%-ra mérséklődött, különösen a II. félévben. A tavalyi évben a foglalkoztatottak száma 3 millió 811 ezerre nőtt, ami 3,1 %-os, azaz 114 ezer fős növekedést jelent. Ezzel mind a foglalkoztatottak száma, mind a 15-64 éves népességre számított foglalkoztatási arány újra elérte a '93. évi szintet.

A munkanélküliek '99. évi átlaga 285 ezer fő volt, 7 %-os aránnyal, amely az EU 9,2 %-os arányához képest kedvező. Ez a kedvező kép több területen negatív elemeket is hordoz. Így például hazánkban nagyon alacsony a foglalkoztatottak aránya, a munkavállalási korú népességen belül. A 15-64 éves korosztályokban a hazai 55,7 %-hoz képest az EU tagországaiban ez 61,1 %. Nálunk a munkanélküliek között igen magas (több mint 50 %) a tartósan elhelyezkedni nem tudók aránya. Az országos munkanélküliségi mutatón belül azonban egyes térségekben jelentős különbségek vannak, a nagyon magastól a természetesen alacsony értékig. Magyarországon a demográfiai mutatók szerint a következő években növekvő számban kerülnek ki fiatalok az iskolákból, akik növelik a munkát keresők számát. Továbbá még az is hazai jelenség, hogy nem egyszerűen a munkanélküliek számát kell csökkenteni, hanem olyan tömegeknek a munka világába történő visszavezetése a feladat, akik képzettségük, egészségügyi/szociális problémájuk miatt, vagy csak könnyen elérhető munkahelyek hiányában ellátásukat kimerítve hagyták el már évek óta a munkaerőpiacot.

A 2000. évi cél az, hogy 1-1,5 %-al azaz 40-60 ezer fővel növekedjen a foglalkoztatottak száma. Ezt hívatottak segíteni a közgazdasági szabályozások fejlesztése, és a direkt módszerek, mint az infrastrukturális építési programok beindítása, befektetés-ösztönzés, munkahely teremtés támogatása.

2. A második cél az inaktivitás tendenciájának visszafordítása a társadalomban. Mint ismeretes az utóbbi 10 évben megemelkedett a munkavállalási korú népesség különféle rendszeres szociális, társadalombiztosítási ellátásokba, nyugdíjba áramlása, amely ugyan csökkenti a munkanélküliek számát, a másik oldalról viszont a társadalmilag nagyon fontos tevékenységekbe bevonható munkaerőbázis számát is csökkenti. Azaz kevesebben termelik meg a társadalmi működéshez fontos anyagi, szellemi javakat, ugyanakkor többen veszik igénybe az állami gondoskodást.

Az utóbbi időben a gazdaságilag inaktív népesség száma ugyan mérséklődött, ennek ellenére a 15-54 éves nők, ill. 15-59 éves férfiak 30%-a, mintegy 2 millió 23 ezer fő nem volt jelen a munkaerőpiacon '99-ben. Az inaktívak számának csökkenésében valószínűleg szerepet játszott a nyugdíjkorhatár megemelése is. A további csökkenés a népesség egészségi/szociális állapotának javulásával, biztosabb megélhetést nyújtó, rugalmas munkahelyek számának jelentős bővülésétől várható.

3. A harmadik stratégiai cél a munkanélküliség jellegének megváltoztatása. Tehát az, hogy lényegesen csökkenjen a munkanélküliek között a hosszú ideje tartósan munka nélkül levők száma. Ugyanis minél régebben áll fenn ez az állapot, annál nehezebb az újra munkába állás. Meg kell változtatni a munkanélküliségi jellemzőket abban is, hogy amíg az egyes gazdasági ágazatokban jelentős munkaerő szabadul fel, addig más ágazatok munkaerő hiánnyal állnak szemben. A felszabaduló munkaerő konvertálása, átirányítása azért fontos, hogy a gazdaság egészét tekintve, ne legyenek többen munka nélkül, mint amennyi munkaerőre az adott időszakban ténylegesen nincs szükség.

Hasonlóan a munkanélküliség tömeges állandósult formáját is át kell változtatni a gazdaság mozgását rugalmasan követő munkanélküliségi formára. Ez alapvetően nem a munkanélküliek számát csökkenti, hanem munkába állási lehetőségek gyakoriságának növekedésével a mozdulatlan, hosszú idejű munkanélküli állapotot tördeli meg, ezzel akadályozva meg a munkától való végleges eltávolodást.

4. A foglalkoztatottak alkalmazkodóképességének és a vállalkozások versenyképességének javítására irányuló törekvések támogatása a negyedik cél. Amikor a munkanélküliségről beszélünk, abba nem csak a gazdasági, hanem a munkavállalói tényezőket is bele kell érteni. Fontos, hogy a ma munkavállalója többirányú ismeretekkel, képzettséggel megfelelő motivációval rendelkezzen, hogy meg tudjon felelni az új ismeretek befogadásának, a gyorsan változó, eredményorientált munkaadói elvárásoknak. Ugyancsak fontos, hogy képesek legyenek a munkavállalók a szükség szerinti, lehetőség szerinti munkahely-változtatásra, a hatékony munkahelykeresésre, az esetleges több egymás melletti keresőtevékenységek folytatására.

Másfelől a gazdaságnak, a vállalkozásoknak is meg kell felelni, nem csak a piac, hanem a munkavállalói elvárásoknak is. Egyrészt olyan versenyképességet, fejlődőképességet kell produkálni, amely egyfajta vállalkozói stabilitást, növekedést, ezen keresztül munkahely megtartást, -bővítést eredményez. Másrészt az alkalmazottaik számára elfogadható jövedelmet, munkafeltételeket, továbbképzést, fizikai és szellemi megújulási lehetőségeket, belátható ideig perspektívát, önmegvalósítást nyújthat.

5. A munkaerőpiaci egyenlőtlenségek mérséklésének célja nem kevésbé fontos az előzőeknél. Földrajzi értelemben az

elmaradott térségek felzárkóztatása a gazdaságban és a foglalkoztatásban minőségi változást jelent, megakadályozva az első és második szintű gazdaság és társadalom kialakulását, továbbélését. A népességen belül pedig azt jelenti, hogy fel kell számolni a különféle szempontból hátrányos különbségeket előidéző okokat. Így a fiatalok munkába állását, a nők esélyegyenlőségét biztosítani kell, a roma népcsoport az alacsony iskolai végzettségűek hátrányait, a megváltozott munkaképességűek, az idősebb korú munkavállalók vagy a kistelepüléseken és a munkaerő túlkínálattal rendelkező térségekben élők munkavállalási gondjait enyhíteni, a mobilitásukat pedig növelni kell.

Hevesi Tóth Ferenc
kirendeltség-vezető

Találkozó az országgyűlési képviselő és a civil szervezetek között

Herbály Imre országgyűlési képviselő kötetlen beszélgetésre hívta meg városunk civil szervezeteinek képviselőit. A beszélgetés célja az volt, hogy kölcsönösen megismerkedjünk egymással, képviselői munkájával, a civil szervezetek képviselői pedig szóljanak eredményeikről, gondjaikról.

A közel három és fél órás beszélgetés mindkét félnek hasznos volt. Bepillantást nyerhettünk képviselő úr felelősségteljes munkájába. Örömmel hallottuk, hogy szívesen segített és segít azoknak az alapítványoknak, egyesületeknek, akik problémáikkal megkeresik őt.

A civil szervezetek jelen lévő képviselői (szinte valamennyien ott voltak) bemutatták az alapítványukat, elért eredményeiket, és talán legtöbbet a gondjaikról beszéltek.

A beszélgetés során többen felvetették, hogy jó lett volna, ha erre az alkalomra a város vezetőit (vagy közülük valakit) is meghívják, akik az elhangzottakat továbbíthatnák a megfelelő fórumra. Képviselő úr szerint viszont akkor talán nem mindenki szólt volna ilyen bátran, nyíltan a gondokról. Szerintem azonban akkor is lettünk volna néhányan, akik őszintén feltárjuk gondjainkat, amely főképp az anyagiak hiányából adódik.

Úgy gondolom, napjainkban senkinek nem szabad megharagudnia a másikra, mert az őszinte véleményt mond, főként ha nem egyéni érdekből teszi. Képviselő úr összefoglalójában kiemelte, hogy fontosnak tartja a civil szervezetek létét, úgy érzi szükség van rájuk. Ezért az országgyűlésben, a törvényelőkészítő munka során, a civil szervezeti formát érintő kérdésekben erősíti azok fennmaradását. Lehetőségeihez képest a továbbiakban is segíti az alapítványi pályázatok érvényesülését. Segítségünkre lesz abban is, hogy az elhangzottakról tájékoztatja városunk vezetőségét is.

A házigazda és a meghívottak egyaránt eredményesnek ítélték az együtt töltött délutánt.

Reméljük városunk vezetői is találnak arra módot és időt – a múlt évihez hasonlóan – hogy fórumot rendezzenek a gondok, problémák meghallgatására, s találnak lehetőséget megoldásukra.

Lapunk eddig csak a városban működő alapítványok eredményeiről írt. Jó lenne szólni néha a szép munka, a jól sikerült rendezvényről szóló beszámolók mellett a gondokról is. Ezt azért vetem föl, mert talán a város vezetősége, képviselő-testülete nem ismeri teljes mélységéig a civil szervezetek eredményeit, a gondjaikról nem is beszélve. Szerkesztőségünk szeretne lehetőséget adni mindenki számára, hogy az újság hasábjain beszámolhasson munkájáról, felvethesse problémáit.

Herbály Imre képviselő úrnak köszönjük a lehetőséget, a segítő szándékot.

Kovács István
az újság alapítvány elnöke

„Önökkel, Önökért a biztos jövőért!"

A Fegyvernek és Vidéke Körzeti Takarékszövetkezetünk újabb takarékszövetkezeti **kirendeltséget nyit Törökszentmiklós, Kossuth L. u. 123. szám alatt.** (volt Állami Biztosító épülete)
Az egység **átadását május** hónapra tervezzük.
Mindkét takarékszövetkezeti kirendeltségünkön ajánljuk pénzügyi szolgáltatásainkat, minden kedves ügyfelünknek és leendő ügyfelünknek.

Betétgyűjtési lehetőségek:
- hagyományos takarékbetét,
- Takarékszelvény, Matrac betétjegy, Kamatjegy,
- SZUMMA diszkontbetét,
- életciklus betétek,
- lakossági folyószámla betét,
- vállalkozói bankszámla betét.

Hitelnyújtás:
- személyi hitelek, áruvásárlási, gépkocsi vásárlási hitelek,
- nem támogatott, támogatott lakáshitelek,
- mezőgazdasági termelői hitel,
- kis- és középvállalkozók eszközfinanszírozási és beruházási hitelei, folyószámla hitel,
- lakossági folyószámla hitel.

Számlavezetés:
- vállalkozások bankszámláinak, magánszemélyek lakossági folyószámla vezetése.

Egyéb szolgáltatások:
- biztosítások kötése, Fundamenta Lakáselőtakarékossági betétek.

„Bízzon bennünk, mi is bízunk Önben!"
Pataki Lászlóné ügyvezető igazgató
Fegyvernek és Vidéke Körzeti
Takarékszövetkezet

Rendőrségi hírek

Május 18-án jelezték Fegyvernekről, hogy az éjszakai órákban a Magyar Vendéglő parkolójában várakozó szlovák rendszámú kamion ablakát ismeretlen elkövető betörte, s az utastérből 2570 német márkát, a jármű tankjából pedig gázolajat lopott. A lopással okozott kár 330 ezer forint.

Május 22-én az egyik belterületi szórakozóhely esett a betörők áldozatául: a söröző ablakát betörték, s a kiszolgáló helyiségből a lemezkazettát – 15 ezer forinttal – és a tulajdonos cégbélyegzőjét elvitték.

Ugyanezen a napon a Fáy-lakótelepen a délelőtti órákban (!) ismeretlen elkövető az egyik lakás bejárati ajtajának zárját letörve, bejutott a lakásba, ahonnan 50 márkát lopott el.
Az ilyen és hasonló ügyekben, illetve az igen kellemetlen esetek elkerülése érdekében kéri a rendőrség a lakosok segítségét. A bűncselekmények elkövetőinek felkutatásában komoly segítséget jelentene, ha nagyobb figyelmet fordítanának az állampolgárok a lakókörnyezetükben megjelenő idegenekre: különösen azokra, akik a legkülönbözőbb indokkal lakásokba becsengetnek. Segítség továbbá az is, ha az illetéktelennek tűnő személyeket alaposan megfigyelik, tudnak róla személyleírást adni, az esetlegesen használt jármű hatósági jelzését felírják. Az információ vételére a kapitányság 390-007-es és a 390-010-es telefonszáma mindig rendelkezésre áll.

Szintén 22-én a délelőtti órákban a város belterületén történt személyi sérüléssel járó közlekedési baleset. A Petőfi úton a Bethlen út irányába haladó kerékpáros a 46-os úthoz érve rákanyarodott, majd azon 20 métert haladva hirtelen körültekintés nélkül megfordult járművével. A szabálytalankodó kerékpárost a vele azonos irányba haladó személygépkocsi vezetője már nem tudta kikerülni és összeütköztek: a kerékpáros 8 napon belül gyógyuló sérülést szenvedett. A vétlen autós járművében 150 ezer forint kár keletkezett.

Május 25-re virradóra ismeretlen tettesek a Tisza II. főcsatorna mentén elhelyezett légvezetéket közel 600 méteren levágták és eltulajdonították. A kár tetemes, 700 ezer forint.

Május 27-én éjfél tájékában egy Fegyvernek belterületén közlekedő segédmotoros a villanyoszlopnak ütközött és 8 napon túl gyógyuló sérülést szenvedett. A vizsgálat azt is megállapította, hogy a motor vezetője járművét ittas állapotban vezette.

Ugyanezen a napon a délutáni órákban szintén Fegyvernek belterületén egy kerékpáros irányváltoztatási szándékának jelzése nélkül, közvetlen a mögötte haladó – az őt éppen előzni készülő – motorkerékpáros elé kanyarodott: az ütközés következtében a kerékpáros olyan súlyosan megsérült, hogy a kórházba szállítást követően életét vesztette.

Június 2-án virradóra ismeretlen tettes a kerítésen átmászva és az ablakot betörve behatolt a Kossuth úton lévő Referencia Kft. kereskedőházába, ahonnan egy Szieszta gázkályhát és egy gázpalackot vitt el. A kár értéke 30 ezer forint.

Június 5-én a város belterületén reggel 6^{30} és 9^{00} közötti (!) időben történt lakásbetörés. Az elkövető a hátsó bejárati ajtót betörve a lakásból 20 ezer forint értékben tulajdonított el műszaki és lakásfelszerelési cikkeket.

Június 7-én a hajnali órákban a városban lévő egyik sörözőt látogatta meg ismeretlen tettes. A rácsot lefeszítve, majd az ajtót betörve a szórakozóhelyről édességet, dohányárut és italokat vitt el, továbbá a játékgép feltörése után a benne lévő készpénzt is magához vette. A tulajdonos kára 67 ezer forint.

(A híreket a rendőrségtől kaptuk.)

H. M.

A VÁROSI BALESETMEGELŐZÉSI BIZOTTSÁG KÖZLEMÉNYE

A közelgő nyári szünidő fokozott óvatosságra int minden közlekedőt. A nyári iskolai szünidő a gyerekeknek igazi öröm, a felnőtteknek azonban kisebb-nagyobb gondot is okozhat, hiszen a legjobb szervezés ellenére is akadnak olyan napok, órák, amikor a különböző korosztályú gyermekek felügyelet nélkül maradnak.
Megjelenésük az utakon nagyobb felelősséget ró a közlekedés valamennyi résztvevőjére. Mindannyiuk érdeke, hogy a gyermekek által okozott balesetveszélyes helyzeteket időben sikerüljön felismerni és elkerülni, hiszen a gyermeket ért balesetek különösen tragikusak.
A megyében az első öt hónapban 18 gyermekbaleset történt, melyben 7 gyermek súlyosan, 11 könnyebben sérült meg. A balesetek közül 17-et gyermekkorú személy okozott, 6-ot gyalogosként, 11-et kerékpárosként. Főbb baleseti ok gyalogosként, vigyázatlan, hirtelen, körültekintés nélküli lelépés az úttestre (6 esetben), kerékpárosként az elsőbbségi jog meg nem adása (5 esetben). A gyermekbalesetek fele 16 és 19 óra között történt.
A balesetek megelőzése érdekében kérjük a járművezetőket, hogy azokon a helyeken, ahol a gyermekek megjelenésére fokozottabban számítani kell (játszóterek, gyermekintézmények, gyermektáborok, lakótelepek, strandok, stb.) különösen körültekintően közlekedjenek. Számítsanak arra, hogy a gyermekek figyelmetlenül, körültekintés nélkül szándékoznak az úttesten áthaladni. Kerékpárral közlekedő gyermeket fokozott óvatossággal közelítsék meg, számítva annak karjelzés nélküli, hirtelen irányváltoztatására, bizonytalan iránytartására.
A Városi Balesetmegelőzési Bizottság kéri a szülőket, hogy hívják fel a gyermekek figyelmét a gyalogos-, kerékpáros- és utasközlekedés legfontosabb szabályaira. (pl. álló jármű mögött áthaladás, körültekintés nélkül az úttestre lépés stb. veszélyeire.) ellenőrizzék le a gyermekük kerékpárjának üzembiztonságát, előírásszerű felszereléseinek meglétét, működőképességét.
A gyermekek helyes közlekedésre való nevelésének alapvető az, hogy a szülő önmaga is mutasson ebben példát akár gyalogosan, akár járművezetőként közlekedik.

A NYÁRI SZÜNETBEN IS MINDENKINEK BALESETMENTES KÖZLEKEDÉST KIVÁNUNK!

Városi Balesetmegelőzési Bizottság

Ügyes diákok két keréken

Május 19-én Szolnokon a Tiszaligeti KRESZ-parkban a megye általános iskolás diákjai mérték össze kerékpáros elméleti tudásukat. Városunkat a Petőfi **Sándor Általános Iskola csapata** képviselte.
A színvonalas versenyen **Tornyi Tamás, Bozsó Balázs, Nagy Beáta és Vadász Gabriella** jeleskedtek. Ennek jutalmául átvehették a Megyei Balesetmegelőzési Bizottság harmadik helyezetteknek járó díját és a vele járó oklevelet. A csapatból **Nagy Beáta, Vadász Gabriella, Bozsó Balázs** kimagasló teljesítménye elismeréséül 8 napos balatoni jutalomüdülésen vehet részt.
Ugyancsak ekkor került megrendezésre a segédmotorkerékpáros verseny megyei döntője, ahol a **Székács Elemér Mezőgazdasági Szakközépiskola diákja, Magyar Zoltán** vett részt. Ugyancsak jó eredménnyel a harmadik helyezetnek járó díjat vehette át.
Az immár hagyományosnak számító kerékpáros és segédmotorkerékpáros versenyen évről-évre egyre magasabb színvonalon adnak számot közlekedési és gyakorlati tudásukról az ifjú kerekezők.
Az elért eredményekhez gratulálunk és további sikereket kívánunk.

Városi Balesetmegelőzési Bizottság
Törökszentmiklós

TISZTELT ÁLLAMPOLGÁR!

A Törökszentmiklósi Rendőrkapitányság 2000. szeptemberétől

„Állampolgári jogok, lehetőségek a rendőrségi eljárásban"

című kurzust indít a város közössége számára, mely során a résztvevők bepillanthatnak kapitányságunk mindennapi munkájába.
A kurzusban résztvevőknek alkalmuk nyílik, hogy találkozhassanak a kapitányság vezetőjével, a különféle szakágak vezetőivel, módot kapnak arra, hogy kérdéseiket feltegyék, illetve ötleteikkel segítséget nyújthatnak városunk közrendjének, közbiztonságának megtartásában.
A kurzuson résztvevők heti két alkalommal hallgathatnak meg előadásokat a következő témakörökben:

- A bizonyítékokkal kapcsolatos technikusi vélemények,
- A bűncselekmény lezajlásának megállapítása,
- Az áldozat/tanú teendői,
- Bírósági rendszer, tanúskodás a bíróságon,
- Keresés, elfogás,
- A letartóztatással kapcsolatos törvények,
- Otthoni erőszak,
- D.A.D.A. program,
- Közlekedési tevékenységek,
- Baleseti nyomozások.

A kurzus képzést nyújt sok rendőrségi tárgyban, ezért Kapitányságunk azt szeretné, ha a résztvevők un. jószolgálati nagykövetei lennének a Törökszentmiklósi Rendőrkapitányságnak, saját lakókörnyezetüknek, családjuknak a közbiztonság megőrzésében.

FEJES ZOLTÁN
Kapitányságvezető

APÁK NAPJA

Június 15.: az APÁK NAPJA. Az apák megünneplését a századelőn kezdeményezték az Egyesült Államokban. Magyarországon jó pár évtized után, 1994-ben ünnepelték először.

Ez a nyugatról jött kezdeményezés sok más hóborttal ellentétben nálunk egyáltalán nem vált divattá, s hogy elterjed-e úgy, mint például a Valentin-nap, hát őszintén szólva kétlem.
Nem vagyok feminista, de úgy gondolom, hogy a nők, pontosabban az anyák közismerten több időt szentelnek a gyermeknevelésre, a családra, nagyobb gondot fordítanak az otthonra. S ha mindent az ún. „második műszak"-ban, tehát főállású munka mellett végzik, akkor még komolyabb a vállukon a teher.
Persze az lenne ideális, ha minden család teljes lenne, s mindkét fél egyformán kivenné részét az említett munkákból, hiszen a gyermeknek mindkét szülőjére egyaránt nagy szüksége van. De az is köztudott, hogy Magyarországon is egyre több a csonka család a válások magas száma miatt.
Elgondolkoztam azon, milyen érdekes, hogy a május végi gyermeknap az anyák napja és a kevésbé ismert, s még kevésbé megtartott apák napja között kapott helyet a naptárban. Mintha az utód erre is, arra is figyelve, mindkét kezét kinyújtva jelezné az igazi családi kapcsolatot, az összetartozást.
Eszembe jutott egy szívbemarkolóan szomorkás dal, amely úgy tudom a 60-as években volt sláger. Ennek a dalnak egy megindítóan szép részletével azt szeretném bizonyítani, hogy mennyire fontosak életünkben az apák is.

Horváth Jenő – Szabó Sándor: Levél apukához

...
Azt mondta Anyu, hogy te csak egy pár hétre mégy el,
vidéken vagy, most ott dolgozol.
Elhittem, és azóta is úgy aludtam én el,
másnap itt vagy, vajon mit hozol?
Nem jöttél, csak jött helyetted
pénz, cukor, ajándék
és villannyal hajtott kisvasút.
Nincsen, aki megjavítsa,
ha rossz lesz a játék,
és nélküled nem örülök úgy...

Apuka, gyere haza, szépen kérlek,
ígérem, hogy jó leszek nagyon.
Nem verem meg többé a kisöcsémet,
fogamat szó nélkül megmosom.
Semmit se hozz nekem, mert más úgysem kell,
csak te gyere és velünk maradj.
Ugye, nem sokat alszom már, s egy reggel
itt leszel. Csókol kisfiad...

F. K. I.

INDULÓ AUTÓBUSZJÁRATOK

Törökszentmiklós, Autóbusz-állomás Telefon: (56) 390-051

Abádszalók, kh. (3) (4):
63 8,37 ⊗ 8,37 64 8,37 49 8,37
43 10,37 ○ 13,52 ⊗ 14,50 ⊗ 14,58
17,07

Abony, Kossuth tér (5):
8,18

Budapest Népstadion, aut. áll. (5):
8,18

Eger, aut. áll. (4):
6,02

Fegyvernek, piactér (3) (4):
✠ 6,23 ✠ 7,27 7,37 63 8,37
⊗ 8,37 33 8,37 64 8,37 49 8,37
✠ 9,02 9,37 ✠ 10,29 43 10,37
✠ 11,39 12,02 12,37 ✠ 13,39
○ 13,52 ⊗ 14,20 + 14,37 ○ 14,37
⊗ 14,50 ▲ 14,52 ⊗ 14,58 + 15,37
⊗ 15,40 + 16,10 ✠ 16,19 ⊗ 16,42
16,59 17,07 ✠ 17,47 ⊗ 18,54
⊕ 19,22 ⊗ 19,24 ⊗ 20,36

Gyula, aut. áll. (2):
16,32

Karcag, aut. áll. (3):
7,37 ⊗ 16,25

Kenderes, aut. vt. (3) (4) (5):
6,02 11,57 ⊗ 13,15 14,13
+15,30 ✠ 15,30 ⊗ 16,25 ⊗ 18,30

Kengyel, isk. (6):
✠ 4,55 ✠ 6,55 ▲ 8,20 ✠ 10,00
▲ 11,40 Δ 11,40 ○ 11,10 ○ 13,00
▲ 14,20 ⊗ 15,05 ⊗ 16,20 ⊗ 18,40

Kétpó, aut. ford. (2):
▲ 14,52

Kétpó, Mezőgazdasági Tsz. (2):
39 7,55 39 11,20

Kisújszállás vá. (3):
⊗ 13,15 ⊗ 16,25 ⊗ 18,30

Kuncsorba, kh. (2):
6,55 ∅ 11,50 ○ 13,15 ▲ 14,52
Δ 14,52 ✠ 15,43 18,07

Kunhegyes, aut.vt. (3) (4) (5):
6,02 7,37 43 10,37 11,57
14,13 + 15,30 ✠ 15,30

Martfű, aut. áll. (6):
⊗ 4,40 ✠ 4,55 ⊗ 6,00 ⊕ 6,15
✠ 10,00 Δ 11,40 ⊗ 12,55 ○ 13,00
+ 13,00 ▲ 14,20 ⊗ 16,20 ⊕ 18,15
⊗ 21,00

Mezőkövesd, aut. áll. (5):
6,02 14,13

Mezőtúr, aut. áll. (2):
6,55 ∅ 11,50 ⊗ 13,15 ○ 13,15
▲ 14,52 Δ 14,52 16,32 18,07

Miskolc, aut. áll. (5):
14,13

Pusztaszakállas (8):
82 6,41 ▲ 6,41 37 6,41 ○ 7,45
39 11,45 ▲ 13,40 ○ 13,40 ▲ 16,00
Δ 16,00

Szeghalom, Kossuth tér (2):
16,32

Szolnok, aut. áll. (5):
✠ 4,47 ⊗ 5,30 ✠ 5,37 6,14
⊗ 6,23 ✠ 6,29 ▲ 6,35 ✠ 6,45
✠ 6,50 ⊗ 7,10 ⊗ 7,12 ✠ 7,18
✠ 7,23 ⊗ 7,33 ⊕ 7,47 ⊗ 7,50
7,58 8,18 8,30 ⊕ 8,30
⊗ 8,40 + 9,10 ✠ 9,18 ✠ 10,10
10,25 ⊕ 11,23 ⊗ 11,28 ⊗ 12,10
33 12,10 16 12,40 + 13,10 ✠ 13,18
✠ 13,44 + 14,22 ⊗ 14,30 ⊗ 14,54
+ 15,04 ○ 15,05 Δ 15,05 ⊕ 15,10
⊗ 15,22 ○ 16,10 ⊗ 16,13 17,00
⊗ 17,13 17,25 49 17,53 + 18,03
✠ 18,08 + 18,18 62 19,07 43 19,13
16 19,13 ✠ 21,10

Szolnok, vá. (5):
✠ 4,47 ⊗ 6,23 ▲ 6,35 ✠ 6,45
⊗ 7,12 7,58 ⊕ 8,30 Δ 15,05
⊕ 15,10 ⊗ 15,22 + 18,03 43 19,13
16 19,13

Tiszabő, Takarékszövetkezet (3):
✠ 6,23 ✠ 7,27 7,37 33 8,37
64 8,37 9,37 ✠ 11,39 ○ 13,52
⊗ 14,20 14,37 ⊗ 14,58 + 15,37
⊗ 15,40 16,59 ✠ 17,47 ⊕ 19,22
⊗ 20,36

Tiszabura, Bán S. u. (3) (4):
63 8,37 ⊗ 8,37 33 8,37 64 8,37
49 8,37 12,02 ○ 13,52 ⊗ 14,50
⊗ 14,58 17,07

Tiszaderzs, kh. (3) (4):
49 8,37 ⊗ 14,50 ⊗ 14,58 17,07

Tiszafüred, aut. áll. (3) (5):
6,02 49 8,37 11,57 14,13
⊗ 14,50 + 15,30 ✠ 15,30

Tiszagyenda, orvosi rendelő (3) (4):
7,37 63 8,37 ⊗ 8,37 33 8,37
64 8,37 49 8,37 12,02 ○ 13,52
⊗ 14,50 ⊗ 14,58 + 15,37 17,07
⊗ 20,36

Tiszapüspöki, aut. ford. (5):
22 7,55 ⊗ 7,55 34 7,55 ✠ 10,50
32 11,55 35 11,55 38 13,00 30 13,00
⊗ 13,25 ⊗ 15,05 ○ 15,20 + 15,20
⊗ 16,10 29 17,10 34 17,10 ✠ 17,10
22 17,10 28 17,10 32 19,20 35 19,20
✠ 19,25 ⊗ 20,28 ✠ 23,30

Tiszaroff, Hősök tere (3) (4):
7,37 63 8,37 ⊗ 8,37 33 8,37
64 8,37 49 8,37 12,02 ○ 13,52
⊗ 14,50 ⊗ 14,58 + 15,37 17,07
⊗ 20,36

Tiszatenyő, sz. ib. (6):
⊗ 4,40 ✠ 4,55 ⊗ 6,00 ⊕ 6,15
✠ 6,55 ▲ 8,20 ✠ 10,00 ▲ 11,40
Δ 11,40 ○ 11,40 ⊗ 12,55 ○ 13,00
+ 13,00 ▲ 14,20 ⊗ 15,05 ⊗ 16,20
⊕ 18,15 ⊗ 18,40 ⊗ 21,00

Törökszentmiklós, vá. (1) (6):
⊗ 4,40 ✠ 4,55 ⊗ 6,00 ⊕ 6,15
✠ 6,17 ✠ 6,55 + 7,10 ▲ 8,01
▲ 8,20 ✠ 10,00 ▲ 11,40 Δ 11,40
○ 11,40 ⊗ 12,55 ○ 13,00 + 13,00
▲ 14,20 ⊗ 15,05 ⊗ 16,20 + 16,50
⊕ 18,15 ⊗ 18,40 ⊗ 21,00

Törökszentmiklós, Balatelep (7):
⊗ 5,00 37 6,50 ○ 6,50 ▲ 6,50
+ 7,20 + 11,05 39 11,50 ✠ 13,45
⊕ 15,25 ⊗ 16,50

Törökszentmiklós, Barta (8):
▲ 6,41 37 6,41 ○ 7,45 39 11,45

Tszentmiklós, Claas Hungaria (9):
⊗ 6,29 ⊗ 7,14 16 16,55

Törökszentmiklós, Jókai út (9):
✠ 6,04 39 7,45 10,00 + 18,59

Tmiklós, Szabadságharcos út (9):
⊗ 6,00 +12,00 ⊗ 15,40 45 16,10

Túrkeve, aut. áll. (2):
⊗ 13,15 ○ 13,15 ✠ 15,43

JELMAGYARÁZAT:

Érvényes: 2000. május 28-tól

+: munkaszüneti napokon (vasárnap)
16 : tanév tartama alatt munkanapokon
22 : IX. 23-tól szabad- és munkaszüneti napokon
28 : IX. 15-ig pénteki munkanapokon
29 : IX. 22-től pénteki munkanapokon
30 : IX. 16-ig szabadnapokon
32 : IX. 24-től munkaszüneti napokon
33 : VI. 10-ig és IX. 2-től szabadnapokon
34 : IX. 17-ig szabad- és munkaszüneti napokon
35 : IX. 17-ig munkaszüneti napokon
37 : tanszünetben szerdai munkanapokon
38 : IX. 23-tól szabadnapokon
39 : szerdai munkanapokon és szabadnapokon
43 : VI. 19-VIII. 31-ig munkanapokon
45 : X. 30-III. 31-ig munkanapokon
49 : VI. 11-ig és IX. 3-tól munkaszüneti napokon
62 : VI. 17- VIII. 27-ig szabad- és munkaszüneti napokon
63 : VI. 18-VIII. 27-ig munkaszüneti napokon
64 : VI. 17-VIII. 26-ig szabadnapokon
82 : tanszünetben hétfői, keddi, csütörtöki és pénteki munkanapokon
∅ : szabadnapok kivételével naponta
▲ : iskolai előadási napokon
✠ : a hetek utolsó munkanapja kivételével munkanapokon
⊗ : munkanapokon
○: szabadnapokon (szombaton)
Δ : tanszünetben munkanapokon
✠ : munkaszüneti napok kivételével naponta
⊕ : szabad- és munkaszüneti napokon (szombaton és vasárnap)
( ) : számú kocsiállásról indul

Vasúti menetrend

BUDAPEST – FELÉ

Vonat száma	Tmiklós-ról indul	Hová	Érkezés ideje	Megjegyzés
S 6009	4^{18}	Budapest Nyugati	6^{22}	Naponta
S 6007	5^{42}	Budapest Nyugati	7^{37}	Naponta
6049	6^{19}	Szolnok	6^{35}	Hétköznap
406-1	6^{40}	Budapest Nyugati	8^{32}	Naponta
16807	7^{21}	Kőbánya-Kispest Keszthely	8^{55}	Közl. VI. 17-VIII. 27-ig Naponta
6307	7^{34}	Budapest Nyugati	9^{19}	Naponta
699	7^{45}	Budapest Keleti Sopron-Szombathely	9^{57}	Naponta
16907	8^{28}	Kőbánya-Kispest Tapolca	9^{50}	Közl. VI.17-VIII. 27-ig
6127	8^{50}	Szolnok	9^{06}	Nemközl. VI. 17-VIII. 27-ig
6207	10^{38}	Budapest Nyugati	12^{14}	Naponta
6105	12^{31}	Budapest Nyugati	14^{16}	Naponta
6203	14^{38}	Budapest Nyugati	16^{13}	Naponta
6033	15^{38}	Szolnok	15^{54}	Naponta
6103	16^{41}	Budapest Nyugati	18^{18}	Naponta
6223	18^{32}	Szolnok	18^{48}	Naponta
16701	19^{04}	Záhony-Szeged	19^{21}	Közl. VI.12-ig IX. 10 - XII. 17-ig I. 7-től Vasárnap
16301	19^{36}	Budapest Nyugati	21^{21}	Csak vasárnap
6801	20^{40}	Budapest Nyugati	22^{27}	Naponta

DEBRECEN – FELÉ

Szolnok indul	Vonat száma	Tmiklós indul	Hová	Érkezés ideje	Megjegyzés
5^{05}	Sz 6020	5^{21}	Debrecen	6^{59}	Naponta
6^{52}	Sz 6222	7^{08}	Záhony	8^{59}	Naponta
9^{33}	S 6102	9^{50}	Nyíregyháza Nyírábrány	11^{11}	Naponta
10^{40}	6022	10^{56}	Debrecen	13^{01}	Naponta
12^{33}	6202	12^{48}	Záhony	14^{12}	Naponta
13^{34}	16304	13^{49}	Fehérgyarmat	15^{13}	A hét utolsó munka-napján
[illegible]	[illegible]	[illegible]	Kisújszállás	[illegible]	Napon a
15^{34}	6104	15^{49}	Nyíregyháza	17^{15}	Naponta
15^{52}	17601	16^{07}	Szegedről Záhonyba	17^{29}	A hét utolsó munka-napján VI. 1.-ig IX. 8-tól XII. 22-ig I. 5-től
16^{44}	6306	17^{01}	Debrecen Mátészalka	18^{26} 20^{06}	Naponta
18^{37}	407-2	18^{52}	Biharkeresztes	19^{32}	Naponta
18^{45}	6036	19^{01}	Kisújszállás	19^{28}	Hétköznap
19^{50}	16806	20^{06}	Keszthelyről Debrecenbe	21^{32}	Közl. VI. 17-VIII. 27-ig naponta
19^{57}	6908	20^{12}	Záhony	21^{44}	Naponta
20^{38}	16906	20^{54}	Tapolcáról Nyíregyháza	22^{20}	Közl. VI. 17-VIII. 27-ig naponta
21^{37}	6008	21^{52}	Debrecen	23^{20}	Naponta
22^{37}	6000	22^{54}	Debrecen	0^{19}	Közl. X. 1-től naponta
23^{37}	16000	23^{54}	Debrecen	1^{19}	Közl. IX. 30-ig naponta

ZENÉS HÍREK – RÖVIDEN

A 2000 diák találkozójának keretében 4-én, vasárnap a diákmise után hangverseny volt a Szentháromság Főtemplomban, a Kodály Zoltán Zeneiskola rendezésében.

Elsőként Schubert Ave Maria-ját játszotta csellón Balázsné Tóth Hajnalka, orgonán kísérte Nagy Tamás, mindketten a zeneiskola tanárai. Csodálatos élmény volt hallgatni őket.

Ezt követően a zeneiskola vonószenekara Händel, Mozart és Csajkovszkij műveket adott elő Mesterné Vadas Zsuzsa tanárnő vezetésével.

A nyári tervekről, feladatokról is érdeklődtünk Balázs Zsolt igazgató úrtól. Június 18-ra, a város hármas millenniumi ünnepére ismét hangversennyel készülnek. Akkor Patkósné Dobos Irén Arcadel Ave Maria-ját adja elő fuvolán, Nagy Tamás orgona kíséretével, a zenekar pedig újabb Händel műveket fog játszani.

A Szentmiklósi Napok keretében július 14-én 16 órakor a Sáfrány Népzenei Együttes lép fel a Városi Művelődési Központban, a július 15-i aratóversenyen a Kodály Zoltán Zeneiskola Tiszapüspöki Roma Hagyományőrző Csoportja és Népzenei Együttese szerepel. Ugyancsak 15-én a szenttamási Almásy kastélyban tartandó partin pedig a tanári fúvós ötöst hallgathatjuk majd.

A nyár a táborozások ideje is. Az idén a tehetséggondozás keretében kb. 8-10 tanulót küldenek zenei táborokba, részvételüket a zeneiskola alapítványa támogatja anyagilag.

(H. Jné)

ÁRVAI FOTÓ

Törökszentmiklós, Kossuth út 155.
Tel.: 390-162

Folyamatosan bővülő árukészlettel várjuk kedves vásárlóinkat.

Filmek, albumok, képkeretek, fényképezőgépek és óriási választékban kaphatók napszemüvegek!

Színes film kidolgozás lehetőség szerint 1 órán belül!

Ajándékfilm vagy album!

A Claas Hungária nyílt napja

Iskolákban, óvodákban rendszeresen tartanak nyílt napot, de az kevésbé szokásos nálunk, hogy ipari üzem szervezzen ilyet: nos, a Claas Hungária Kft. május 27-én erre vállalkozott. A 10-17 óráig tartó rendezvényre a házigazdák láthatóan felkészültek, ugyanis a kapun belépő látogató, meghívott mindjárt a kezébe kapott egy információs térképet, amely eligazította a látnivalók között. Az üzemi körsétán megnézhették az ezertonnás présgépet, a lézer-vágó berendezést, az élhajlítót, a festőcsarnokot, az un. CDS-szerelőt, a forgácsolót, a csőhajlítót és még egyebeket. Akinek éppenséggel kérdése volt egy-egy gyártási fázissal kapcsolatban, megtehette, s mindjárt választ is kaptott a gépeken dolgozó munkatársaktól.

A gyár udvarán alkalmi „géptárlat" [illegible] kívá[illegible]kodók[illegible]k, érdeklődőknek a Claas-cég termékeinek – így a törökszentmiklósiénak is – egy-egy jeles példányát: rotációs fűkaszákat, a fedélzeti számítógéppel felszerelt Lexion kombájnt, az amerikai Caterpillarral gyártott „gumilánctalpas" vontatót és a kombájn vágóasztalokat.

Ha az érdeklődő meghívott és vendég megfáradt, leülhetett a sörsátorba enni vagy inni: a bejárati fogadáskor a vendéglátók egy 1500 forintos bonnal is kedveskedtek az érkezőknek. A kedvet még inkább fokozta a sátor mellett elhelyezett szabadtéri nyársonsütő, melyen éppen egy egész malac forgott a zsírjában, ínycsiklandózóan.

A gyermekek különböző ügyességi játékokban vehettek részt, volt légvár, pónilovaglás, elektromos játékautó, kézműves bemutató és foglalkozás. Aki jól kitöltötte a gyár termékeivel kapcsolatos lapot, még nyerhetett is.

Ebéd után – szintén az udvaron felállított színpadon – kulturális műsor zajlott, énekkel, tánccal.

A szervezők nyílt napra invitálták a

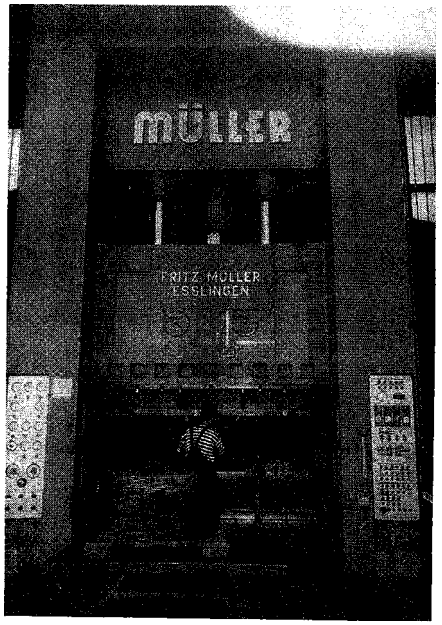

Az 1000 tonnás présgép

dolgozók családtagjait, ismerőseit, a meghívottakat és minden érdeklődőt, de ennél jóval többet adtak. Hangulatos, közvetlen légkörű hétvégi rendezvényen vehettünk részt.

Dr. Thomas Lorf, a miklósi gyár ügyvezető igazgatója magyar nyelven – ugyanis szorgalmasan tanulja – elmondott megnyitójában azt a szándékát fejezte ki, hogy az 1997. június elseje óta Törökszentmiklóson jelenlévő Claas cég szeretné megmutatni, hogyan fejlődtek, hol és hogyan dolgoznak.

Az elmúlt három évben kb. 13 millió márkát és rengeteg munkát fektettek be az üzem fejlesztésébe. Felújították a teljes infrastruktúrát, festőcsarnokot, szerelősort, tanműhelyt, és hegesztősort építettek. Ugyanígy felújították az irodákat, és a legmodernebb kommunikációs technikával szerelték fel.

Megtudtuk azt is, ma az összes vágóasztalt és a fűkasza felét a gyár készíti. Jó esélyük van arra, hogy megduplázzák a forgalmukat, s ezzel az egész régió fej'ődésé' ez 'ozzájárulnak, hiszen további igényes és modern munkahelyeket teremtenek. Munkájukhoz sok segítséget kaptak a hatóságoktól, akik gyors fejlődésüket támogatják; a beszállítóktól, akik jó minőséget állítanak elő, valamint a Claas lelkesen dolgozó munkatársaitól.

A mezőgazdasági gépgyártásnak a térségben nagy hagyományai vannak, mely tradíciót szeretnék folytatni. A gyár gazdája is ezt szeretné továbbvinni, hiszen már a MEZŐGÉP idejében többségük itt dolgozott – fejezte be tetszést kiváltó megnyitóját dr. Thomas Lorf úr.

Ebéd után az ügyvezető igazgató készséggel válaszolt a sajtó képviselőinek kérdéseire is. Itt megtudhattuk, hogy a gyár eddig kölcsönökből élt, ma viszont már maguk termelik ki a pénzt. Az idei évr[illegible] [illegible]illiárd fori[illegible]to[illegible] l[illegible] forgalmuk, melyet a következő években megduplázná[illegible], dacára annak, hogy jelenleg a mezőgazdasági gépek utáni kereslet visszaesett. Új termékként fogják gyártani a Lexion kombájn vágóasztalát, s a fűkaszák gyártását illetően is folynak tárgyalások a cégen belül: a miklósi gyár esélyei jók, ugyanis kedvezőbbek a költségráfordításai. A fejlesztést létszámnövekedés is követi: kezdetben 318 dolgozót vettek át, ebben az évben már 380 embert foglalkoztatnak, 2001-ben pedig újabb 40 főt vonnak be. Ide sorolható még az a 40 körüli munkahely is, amelyet a beszállítók révén teremtettek meg az Emelőgép és Famíves Kft.-nél, az Ökocentnél és más egységeknél. Sajátosság, hogy korábban a beszerzett áruk 90 %-a nyugatról érkezett, ma ez már 70 %: szándékuk szerint minél több magyar partnert szeretnének bevonni. A fejlesztések között szerepel egy ipari vágány kiépítése is.

(H. M.)

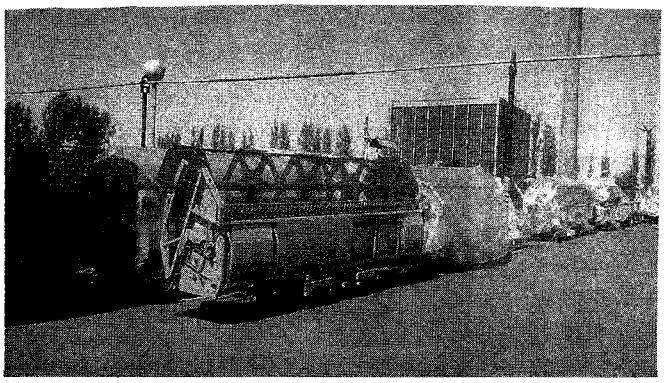

Szállításra várva

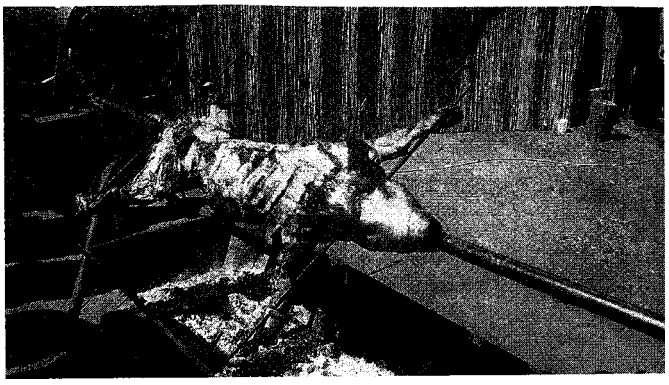

Az étvágygerjesztő...

„... A jövő nemzedékének találkozója..."

2000 szentmiklósi diák millenniumi találkozója Törökszentmiklóson 2000. június 2-4.

Az ezredforduló küszöbén, a magyar államiság fennállásának ezeréves jubileumán, nemzetünk jövője iránti felelősségérzéstől áthatva, nyílt meg a millennium jegyében a VI. Szentmiklósi Napok rendezvénysorozata Törökszentmiklóson június 2-án.

E forró nyári napon diákok sokasága gyülekezett a Bercsényi Miklós Gimnázium udvarán. A résztvevők között azonban nemcsak városunk általános iskolásait tisztelhettük, hanem felfedezhettük soraikban a Szentmiklós nevét viselő települések diákjait is. Köztük a szigetszentmiklósiakat, a kunszentmiklósiakat és a mosonszentmiklósiakat. A rendezők jóvoltából, nagyon ötletesen, az „összetartozást" az azonos színű szalagok jelentették, melyeknek sárga, zöld, kék, piros, lila színe, színesítette az amúgy is színes megnyitó műsort.

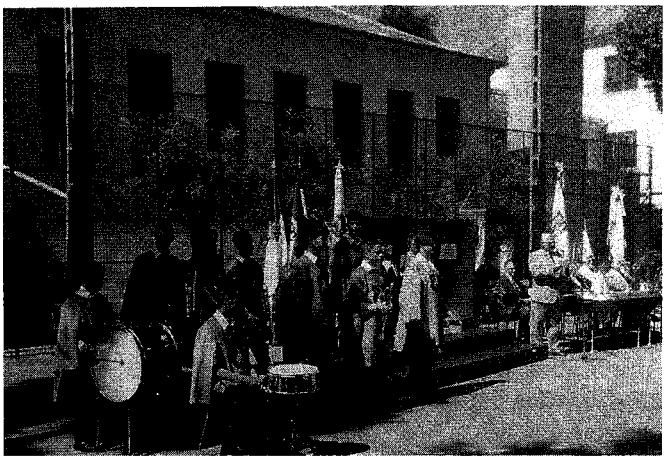

A polgármesteri megnyitó...

... és az érdeklődők

Délután három órakor Sülye Károlyné a Művelődési Központ igazgatója köszöntötte a megjelenteket, majd városunk p[illegible] g[illegible] Z[illegible]tán megnyitójával vette kezdetét ezen jeles eseménysorozat. Polgármester úr köszöntőjében üdvözölte a résztvevő diákokat, köszöntötte az Országos Szentmiklós Szövetség képviselőit, Mózes Ernő, Németh István, Nyerges József és Szegő János urakat, valamint Szabó Józsefet, a Jász-Nagykun-Szolnok Megyei Közgyűlés elnökét. Elismeréssel szólt a szövets[illegible]g mun[illegible]r[illegible], [illegible]s hangsúlyozta, hogy milyen nagy örömmel tölti el e találkozó megszervezése, melyet a jövő nemzedékének találkozójaként definiált. Ezt követően Szabó József lelkész úr emelkedett szólásra. Beszédében kiemelten foglalkozott az összetartozás, a szeretet, az együvé tartozás gondolatával. A rendezvény színvonalát a résztvevők színvonalas műsorral emelték. Meg kell említeni a szigetszentmiklósi Ádám Jenő Zeneiskola fanfár együttesét, akik a Szentmiklósi fanfár c. darabot adták elő. A fanfárok hangjai mellett énekhanggal a szigetszentmiklósi József Attila Általános Iskola diákjai töltötték be a termet. Csodálatosan szép hangjuk üdítően hatott a nyári hőségben.

A 24 órás verseny egyik csapata

„Jó volt magyarnak lenni" – méltatta Sülye Károlyné a szigetszentmiklósi Bíró Lajos Általános Iskola millenniumi verses irodalmi összeállítását, melynek címe „Hazát és házat". Kár, hogy a kissé hosszúra nyúlt műsort nem mindig lehetett jól hallani a hátsó sorokban.

A gyermekek produkciója után a Mi van a Szentmiklósiak puttonyában az ezredfordulón? című pályázat eredményhirdetésére és díjátadására került sor. A sikeres pályamunkákat a diákok megtekinthették a Művelődési Központban. A meg-[illegible]yi[illegible] polgármesterének ajándékával, a szolnoki és a törökszentmiklósi fúvós együt-tes műsorával ért véget. A diákok, kísérőik, valamint az érdeklődő törökszentmiklósi közönség még három napon át élvezhette a jeles rendezvény-sorozat programjait, melyek közül csak néhányat had említsek, pl. a Zenés-est (a népzenétől a discó zenéig) a Petőfi Sándor Általános Isko-lában, vagy a középiskolások 24 órás honismereti vetélkedője, nem is [illegible]esz[illegible]ve a V[illegible]ros[illegible]port-p[illegible]y[illegible]n megrendezett egész napos Szentmiklósi Kaval-kádról. Köszönjük az élményt, köszönjük e színvonalas, emlékezetes három napot.

Polgár Lászlóné

5 éves a PRO BIBLIOTHECA Alapítvány

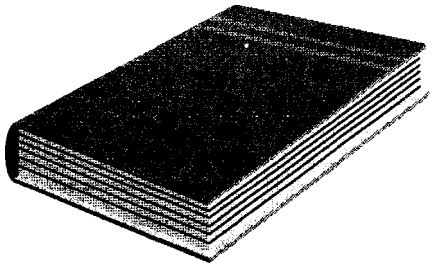

A rendszerváltást megelőzően a különböző szolgáltatások területén a civil szervezetek nem igen kaptak teret. Ezt követően azonban új struktúrák, új megoldások kínálkoztak. Létrejöttek a nonprofit szervezetek és az önkormányzatok együttműködésének feltételei, megteremtődött a jogi háttér.

Ezen kedvező feltételeket, kínálkozó lehetőséget a városi Könyvtár munkatársai, valamint olvasói is „megérezték". 1995. február 1-jén az olvasók és a könyvtárosok összefogásával megalakult a PRO BIBLIOTHECA (Könyvtárért) alapítvány. A rendezvényen, mely a könyvtár olvasótermében volt, szép számmal képviseltették magukat az olvasók. Az alapítvány létrehozójának célja a könyvtári feladatok segítése, mind a szakmai munka, mind pedig a rendezvények szervezése terén. Célját, melyet az alapító okirat rögzít, így fogalmazta meg:

– „Az állampolgárok információs lehetőségeit szolgáló feladatok, szakmai programok megvalósítása (közhasznú információs bázis, adatbázisok, CD kazetták, nagy értékű kézikönyvek vásárlása,...)

– Művelődési közösségek megalakulásának, működésének könyvtári eszközökkel történő támogatása.

– A gyermekek, fiatalok tanulásának, művelődésének könyvtári eszközökkel történő támogatása.

– A gyermekek, fiatalok tanulásának, szabadidejének tartalmas eltöltésében segítségnyújtás, vers- és prózamondó versenyek szervezése, vetélkedők, nyári olvasótáborok, nyelvi táborok szervezése, folyóirat olvasó klub működtetésével.

– Helytörténeti, szépirodalmi kiadványok megjelenésének támogatása.

Az alapítvány nyilvántartásba vételéről a hivatalos bírósági végzés **1995. május 23-i** keltezésű.

A fent leírtak szellemében végzi feladatát, tevékenységét a Pro Bibliotheca Alapítvány. Megalakulása után a szervezet bemutatkozó bált rendezett. Erre a bálra 1995. február 11-én került sor, mely több tekintetben s rendhagy nak mondható. A rendezvény keretén belül sikerült megnyerni a helyi alkotókat, elsősorban népírókat, - a bemutatkozásra. Az est díszvendége Darvasi László volt, aki azóta már több irodalmi díj kitüntetettje, (pl. József Attila díj). Vendégünk volt Rentz Mátyás és dr. Fehér Imre, a [illegible] zésé [illegible] h lyi Bercsényi Miklós Gimnázium diákjai Szélpál Árpád műveiből összeállított műsorral léptek fel. Az alapítványi bált követő kuratóriumi ülésen a kuratórium tagjai úgy döntöttek, hogy ebből a rendezvényből hagyományt teremtenek, mind szellemiségét, mind pedig időpontját illetően. Azóta minden év februárjának első szombatján e nemes kezdeményezés szellemében invitálja városunk lakosságát az igényes szórakozásra a Pro Bibliotheca Alapítvány. E rendezvény célja a könyvtárpártoló polgárok részére találkozási lehetőséget biztosítani, lehetőséget adni a helyi művészeknek a bemutatkozásra, a fiataloknak a találkozásra. Mellettük számtalan művész volt vendége az alapítvány rendezvényeinek az eltelt öt évben. Köztük olyan jeles személyiségek, mint pl. Hűvösvölgyi Ildikó, ifj. Rátonyi Róbert, Őze Áron színművészek, Giczy Tamás bűvész, Szentírmai Rita dalénekes, Sashegyi Szilvia operaénekes,...

Az alapítvány mindemellett megjelentetett egy prospektust, amely bemutatja a Városi Könyvtárat és a Helytörténeti Gyűjteményt.

1996-ban a Soros Alapítványhoz benyújtott pályázat eredményeként teljes körű Internet hozzáférési lehetőséghez jutott a Városi Könyvtár, és természetesen a könyvtárat használó olvasók sokasága. Egy újabb pályázat révén e lehetőséggel 1999. december 31-ig élhetett az intézmény.

Hagyományteremtő szándékkal, néhány intézmény és magánszemély összefogásával indult el városunkban az ünnepi könyvhét alkalmából megrendezésre kerülő irodalmi estek rendezvénysorozata a Helytörténeti Gyűjtemény kertjében. A „múzeumkerti" rendezvénye vendégei voltak többek között, első alkalommal 1997-ben a helyi írók, városunkhoz kötődő, kiadvánnyal rendelkező alkotók.

1998-ban a Stádium kiadó fiatal íróit látta vendégül az alapítvány, akik Kárpáti Kamill költő vezetésével felejthetetlen irodalmi estet tartottak a város irodalomszerető közönségének.

Az e mú t v önyvh t ren ezv nyen Pécsi Ildikó és Pálos Zsuzsa színművésznő vendégeskedett a múzeumkertben.

Az idei könyvhéten Térey János, Ménes Attila voltak a vendégek. Kiemelkedő rendezvénye volt az alapítványnak a dr. Fehér Imre: Idők rianása c. művének a helyi ill ve a budapesti könyvbemutatója.

Több pályázaton szerepelt sikeresen az alapítvány. A gyermekkönyvtár elhasználódott könyveinek lecserélésére 400 ezer Ft-ot nyert, melyhez 100 ezer Ft önrészt biztosított. Szintén 100 ezer Ft-tal járult hozzá az olvasótermi fénymásoló megvásárlásához.

Hasonlóan kiemelkedő esemény volt a könyvtár névfelvételi ünnepsége, amikor az intézmény Ipolyi Arnold tudós püspök nevét vette fel. A könyvtár falán elhelyezett emléktábla, amelyre Kő Pál Munkácsy-díjas, érdemes művész készít bronzplakettet.

E jelentős események, és azok a színvonalas rendezvények, amelyeket az alapítvány léte fémjelez, nem valósulhattak meg a lelkes kuratóriumi tagok munkája, a könyvtári dolgozók és a könyvtárpártoló olvasók együttműködése nélkül. Mindebből azt gondolom, világosan látszik, hogy milyen nemes célokat tud szolgálni egy alapítvány, amely léte pillanatától azon tevékeny szolgálatában áll, amelyre büszke lehet a város irodalomszerető közössége, és büszke rá a több mint 100 ezer kötetes állománnyal rendelkező könyvtár is, amely Önöket szolgálja.

A PRO BIBLIOTHECA Alapítvány célkitűzésének megfelelően elsődleges és kizárólagos feladatának tekinti a könyvtár munkájának segítését, a könyvtári tevékenységek színvonalának emelését, és a minőségi munka tekintetében jelentősen hozzájárul az igényes, kultúrált szolgáltatások létrehozásához városunkban.

Polgár Lászlóné

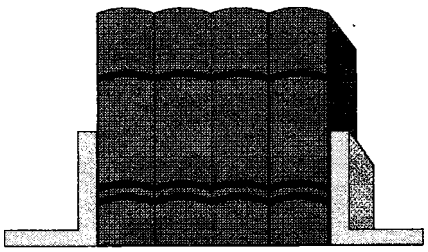

MEMENTÓ

Farkas István általános iskolai tanár (1934-1975)

1975. május 7-én kaptuk a megdöbbentő hírt: „Farkas István, a Hunyadi úti Általános Iskola tanára katonai kötelességteljesítés közben, - autójával hazafelé haladva – súlyos balesetet szenvedett egy elébe ugró őz miatt. Agyzúzódás következtében eszméletét vesztette."

Egy teljes hónapig küzdöttek életéért a szolnoki Hetényi Géza Kórház intenzív osztályán, hiába. 1975. június 7-én örökre eltávozott közülünk. Temetése június 12-én volt, katonai díszpompával.

Halálának 25. évfordulóján (ami éppen a pedagógusnap közelében van), emlékezzünk Rá most, ezekkel a sorokkal. Neve nem merülhet feledésbe tanítványai, a szülők és pályatársak körében egy olyan tehetséges és tevékeny pedagógusnak, amilyen Ő volt. A legilletékesebbhez: feleségéhez fordultam a kéréssel: *mondja el, ki is volt Farkas István.*

– 1934. február 4-én született Baranya megyében, a Pécs melletti Kökényben. Bányászcsaládból származott. Hamarosan Pécsre költöztek, ahol az elemi és polgári iskola elvégzése után a helyi Állami Tanítóképző Intézménybe nyert felvételt. Ennek befejezése után ugyanott beiratkozott a Pedagógiai Főiskola történelem-ének szakára, amit1954-ben jeles eredménnyel végzett el. Még képzős korában hallgatója lett a konzervatóriumnak is, hegedű tanszakon.

– *Tanulmányainak befejezése után hová vitt az útja?*

– Tanári munkáját Szekszárdon kezdte, a Garai téri Általános Iskolában, ahol sikeresen vezette az iskola kórusát is. 1957-ben népgazdasági érdekből a Tolna-Mözs-i Általános Iskolához került. A tanítás mellett az ottani Földművesszövetkezet „Bartók Béla Vegyeskarát" vezette. Itt a „Szocialista Kultúráért" éremmel és nívódíjjal tüntették ki.

– *Tolna megye elég messze esik Törökszentmiklóstól! Hogy került ide?*

– Házasságkötés révén, 1959-ben. Én a Petőfi úti Általános Iskolában dolgoztam biológia-rajz szakos tanárként, ő pedig akkor épült, új, Hunyadi úti Ált. Iskolában kapott állást, ahol haláláig dolgozott.

– *Még emlékszünk, hogy ez az iskola jó hírnevet szerzett az énekoktatással kapcsolatban.*

– Igen. Az akkori igazgató: Lázár Barnabás minden segítséget megadott, hogy az énektanítás a legmagasabb szintre emelkedjen. Énekkaruk országosan elismert, aranyérmes kórus lett. Számtalan iskolai, városi és országos fellépésen vettek részt nagy sikerrel.

– *A tanár úr hamarosan vezető beosztásba került. Mi lett az új feladata?*

– A Városi Művelődési Osztályon népművelési felügyelő lett. Nagyon sokat tett a kulturális élet fellendüléséért. Mint TIT titkár (Tudományos Ismeretterjesztő Társulat), eredményesen munkálkodott az ismeretterjesztő előadások szervezésében és megtartásában.

– *Milyen szerepe volt az önálló zeneiskola létrejöttében?*

– Rengeteget tárgyalt a minisztériummal, megyei vezetőkkel, a névadás ügyében Kodály Zoltánnéval is. Nagyon komoly munkát végzett az ügy érdekében, de végül is sikerült megnyitni a zeneiskolát. Szerette volna, hogy a használaton kívüli zsidó templom zenei központ legyen, ahol kórustalálkozókat, irodalmi esteket, színházi előadásokat, városi ünnepségeket lehetett volna tartani.

– *A Liszt Ferenc kórus karnagyaként milyen eredményeket ért el?*

– 1969-ben kapta ezt a megbízatást, amikor az elődje Dunántúlra távozott. Sokat szerepeltek a városban és azon kívül is. Nívó díjak, ezüstkoszorú, aranyfokozatok, aranykoszorú elnyerése bizonyítják színvonalas munkájukat. Jó kapcsolat alakult ki az Alkotmány Tsz. Pávakörével, amit közös fellépések tettek emlékezetessé.

Az énekkar rendszeres résztvevője volt a jászberényi „Székely Mihály Napok" találkozóinak, valamint az Országos Szövetkezeti Kórustalálkozóknak. 1970-ben a „IV. Országos Pedagógus Kórusfesztivál Debreceni Résztvevői" kitüntetést kapták.

1971-ben megalakult a Városi Társadalmi Temetési Kórus, ennek vezetője is ő lett. Részvételteljes hozzáállásukkal igyekeztek az elhunytak hozzátartozóinak fájdalmát enyhíteni.

1973-ban Pécsen lépett fel. Műsorukat a Kossuth Rádió is közvetítette. Itt elismerésként, Zsolnay-plakettet és dicsérő oklevelet kaptak, Tillai Aurél zeneszerző pedig rájuk bízta újabb művének bemu-a ásá .

1974-ben, január 27-én szintén a Kossuth Rádió tűzte műsorára a szolnoki „Kóruspódium" hangversenyéről készült felvételüket.

Mindezek mellett sikeresen vezette még a Bercsényi Miklós Gimnázium és a Székács Elemér Mezőgazdasági Szakközépiskola énekkarát, és tagja volt a Kórusok Országos Tanácsának is.

– *Soha nem érzett honvágyat a Dunántúl után? Hiszen az a vidék egészen más!*

– Bizony, nehezen szokta meg az Alföldet, de ezzel már más is volt így! Később azonban szinte szülőhelyeként tisztelte ezt a várost és kulturális életéért szívvel-lélekkel munkálkodott. Nagyon sok terve volt még, de korai halála nem engedte, hogy álmai beteljesüljenek. Sajnos, nem érhette meg, hogy gyermekeit felnőni lássa és útjukra indíthassa. Fia 14, lánya 11 éves volt, amikor eltávozott közülünk.

Nagyon boldog lenne lánya énekművészi sikere miatt, aki a szombathelyi Berzsenyi Dániel Tanárképző Főiskola ének tanszékén adjuntus. Fia is a pedagóguspályát választotta az üzemmérnöki munka után. Jelenleg a Hunyadi Mátyás Általános Iskola tanára, mint gyógypedagógus és logopédus, szabadidejében pedig fafaragással foglalkozik.

– *Köszönöm, hogy vállalta ezt a fájdalmas emléket felidéző szomorú beszélgetést, és ezzel is hozzájárult ahhoz, hogy az újabb nemzedék megismerje, mi pedig jobban megőrizhessük Farkas István tanár úr emlékét.*

(Hajnal Jné)

Jeles napok – ünnepi szokások

Június, a megújult természet teljes kiteljesedésének hónapja, latin nevét az ókori rómaiaktól kapta. Egyes kutatók szerint Jupiter felesége, Júno asszony, az anyák oltalmazója volt a névadója. Nálunk az Ikrek jegyéből a Rák csillagképbe váltó nyárelőt a régi magyar kalendáriumok, a – nyári napforduló patrónusa tiszteletére Szent Iván havaként emlegetik. Jelképe a hajdani metszeteken sárgászöld ruhát, repülő ifjú fején éretlen kalászkoszorúval, jobbján a hónap jegyének Rák jelével.

Június – Szent Iván hava

Június 8. – Medárd napja
– Időjósló nap, ugyanis ha ezen a napon esik az eső, akkor negyven napig esni fog, ellenkező esetben negyven napos szárazság következik.
Június 10. – Margit napja
– A parasztregula szerint névnapján könnyen válhat veszedelmessé az időjárás.
Június 13. – Szent Antal napja
– A háziállatok patrónusa.

Június 24. – Szent Iván napja
– Tűzgyújtás és tűzugrás fűződik e naphoz.
Június 29. – Péter-Pál napja
– Az aratás kezdőnapja. Úgy tartják, hogy ezen a napon szakad meg a búza töve.

Pünkösd (június 11.)

Az idén június 11-én ünnepeljük. A nap a keresztény egyház egyik főünnepe, - a húsvétot követő 50. napon kezdődik. Elnevezése a görög – pentekosztész (ötvenedik) szóból származik. Mozgó ünnep. Általában május 10 és június 13 között tartják. Pünkösd a nyár bevonulásának ősi, pogány kori ünnepkörében is fellelhető volt. E jeles napon sok helyütt zöld ágakkal díszítik fel a templomokat és a lakóházak helyiségeit. A fennmaradt népszokások közül a pünkösdi király- és a pünkösdi királyné választása legjellemzőbb. Az ünnep természetes jelképe a zöld ág és a rózsa.

Szent Iván nap (június 24.)

A keresztény világban a nyári napfordulóba eső Keresztelő Szent János ünnepe az 5. században lett általánossá. A szent tiszteletére gyújtott Szent Iván-i tüzet hozták kapcsolatba a napfordulóval. Bár egy 18. századi egyházi szerző, Inchofer szerint a magyarok a 11. század óta gyújtanak tüzet, hiteles adataink csak a 16. századtól vannak. A tűzgyújtás alkalmával énekeltek, melynek során a tüzet a lányok és legények átugrálták. Az ugrás sikerének mágikus jelentőséget tulajdonítottak. Ilyenkor jósoltak a lányoknak a férjhez menésről. A tűzugráson kívül Európa szerte szokás a fáklyagyújtás, tüzes karika eregetése, tűzcsóválás.

Polgár Lászlóné

PRAKTIKUS TANÁCSOK UTAZÁSHOZ KÉSZÜLŐKNEK

Itt a nyár, a kikapcsolódás, az önfeledt szórakozás, a pihenés ideje. Akár rövidebb, akár hosszabb utazást tervezünk, mindenképpen célszerű előzetesen egy listát összeírni a magunkkal viendő holmikról. Ez alapján könnyen ellenőrizhetjük azt is, hogy mit készítettünk a bőröndbe, útitáskába, de az utazás ideje alatt és végén is praktikusan használható.
Ha az úti programban több szállás is szerepel, ajánlatos ennek megfelelően külön csomagokban, rekeszekben elhelyezni bizonyos holmikat, például a váltás fehérneműt.
Persze nem csak az egyes állomások, szálláshelyek szerint igyekezzünk csoportosítani az útiholmit, hanem a fajtája szerint is, pl. alsónemű, felső ruházat, lábbelik, iratok, stb.
A piperetáskában a kozmetikai szerek mellett legyen mindig egy kisebb varrókészlet ollóval, a legszükségesebb gyógyszerek, sebhintőpor, sebtapasz, illetve kevés mosó- és tisztítószer is.
Akár hazai, akár külföldi nyaralásra készülünk, ha lehetséges adjuk meg egy rokonnak, jó barátnak vagy jószomszédnak az üdülő címét és telefonszámát, ahol szükség esetén elérhetnek minket vagy üzenetet hagyhatnak számunkra.
Az utazás megkezdése előtt ajánlatos tájékozódni a várható költőpénz-szükségletről, számítva persze a váratlan helyzetekre.
Ha nincs, aki több napos távollétünkben gondozza szobanövényeinket, a teendő a következő: Elindulás előtt öntözzük meg a növényeket tej és víz keverékével (fele-fele arányban). A föld így nedves lesz egészen addig, amíg haza nem érkezünk.
A lakásból való távozás előtt ellenőrizzük, hogy elzártuk-e a vízcsapot, a gázt, és nincs-e bekapcsolva a televízió vagy más elektromos készülék.
Minden utazni indulónak kellemes időt és utazást, jó pihenést és sok szép élményt kívánunk!

Összeállította: F. K. I.

Egy kis humor

Érdeklődés
– Pincér, van még abból a vörösborból, amit tegnap ittam?
– Igen, uram, van még!
– Akkor hozzon egy üvegsört!

Várni kell
Lerobbant vendéglátóhelyen a pincér üdítőt szolgál fel a vendégnek, aki így szól:
– Legyen szíves, hozzon ehhez az üdítőhöz egy szalmaszálat!
– Várnia kell uram – magyarázza a pincér -, mert minden szalmaszálunk foglalt!

Nyári gond
A házaspár nyaralni készül, s a férj nyugtalankodik, hogy mi lesz a gyerekekkel.
– A gyerekekre vigyáz majd az anyám – mondja a feleség -, a kutya meg a kanári itt marad a szomszédban, Rétiéknél. A macskát meg levisszük Vecsésre, a nővéremékhez.
A férj elgondolkodva hallgatja.
– Most mire gondolsz? – kérdi az asszony.
– Azon töröm a fejem, hogy ha a lakásban ilyen csend és nyugalom lesz, akkor minek kell elutaznunk? Itthon is pihenhetnénk.

VÉGET ÉRT AZ „ŐRÜLET"!

de: - Jó buli volt!

Beszélgetés Búzás Lajossal, a Suzuki-játék törökszentmiklósi résztvevőjével

Bizonyára sokan figyelemmel kisérték a május 21-én indult kéthetes „versenyt", hiszen a négy fős játékban a Rádió Törökszentmiklós elszánt munkatársa BÚZÁS LAJOS is bekerült. Június 5-én befejeződött a Wagon R+ típusú gépkocsiért tartó küzdelem, és mi azok között lehettünk, akiknek az elsők között nyilatkozott a helyi versenyző, akiért végig sokan szurkoltak.

– *Fogadd elismerésemet a helytállásért, de talán nem haragszol meg, ha elárulom, hogy én ezt a kihívást egy őrültségnek minősítem.*

– Hát ez valóban az volt, nem sértő a megjegyzés.

– *Mesélj nekünk a kezdetekről!*

– A Sláger Rádióból hallottam először a felhívást, majd aztán a Blikk c. lapban olvastam róla. Ez utóbbiban volt a jelentkezési lap, amelyben mindenféle személyi adatokat kértek, s egy frappáns indoklást, hogy ki miért szeretne részt venni a versenyben. Én ezt kitöltöttem, elküldtem, de aztán el is felejtkeztem az egészről. Mígnem egyszer csak jött egy értesítés, hogy bekerültem az esélyes 104 fő közé, s várnak a május 21-ei sorsolásra.

Na, ott már csak 59-en jelentünk meg. Közülünk húzták ki négyszer 5 fő nevét, akik még újra „mérkőztek" egymással, s aki a válaszadásban a legtalpraesettebbnek bizonyult, az került a csapatból a végleges 4 játékos közé.

Hozzá kell tennem, hogy a helyszínre már a 15 napos ottlétre felkészülten kellett érkeznünk, tehát mindent magunkkal kellett vinnünk, amire a két hét alatt szükségünk lehet.

Mindezek után motoros kísérettel vittek át minket a SKÁLA METRÓ-hoz. Ott már újságírók, tv-sek vártak bennünket, mi pedig beültünk a Suzukiba, s elkezdődött a verseny a 2 millión felüli értéket képviselő autóért.

– *A család hogyan fogadta részvételi szándékodat?*

– Csak a meghívó kézhezvételekor szereztek róla tudomást, de szinte lelkesebbek voltak, mint én.

– *Melyek voltak a legszigorúbb kitételek a versenyben maradás 57 szabálypontja közül?*

– Az alapvető feltételek, amelyet valójában csak már a kocsiban ülve fogtunk fel igazán, hogy amit beviszünk az autóba, az csak a játék végén kerülhet ki onnan, volt az egyik legfontosabb. Tehát igyekeztünk kikerülni a „szemét"-bevitelt. Ebben nagy gyakorlatra tettünk szert, de az úgynevezett segítők közreműködését is kértük az élelmiszerek kibontásában. A másik elég szigorú feltétel volt, hogy semmiféle írott-nyomtatott anyagot nem vihettünk be a kocsiba. Így aztán (kezdetben) a 15 perces kiszállást újságvételre, olvasásra is felhasználtuk. Később rájöttünk, hogy kívülről a segítők tarthatják nekünk az újságot, illetve azt a szélvédőre, ablakra ragasztva is lehet olvasni.

– *Ezeket a 15 perces kiszállásokat gondolom alaposan kellett megtervezni, jól beosztani. Volt-e lehetőségetek valamilyen testmozgásra?*

– Miután a SKÁLA METRÓ teraszán táboroztunk, innen 40 lépcsőn át lehetett elérni a fontosabb helyiségeket, illetve volt még egy 100-150 m-es egyenes szakasz is, amit rendszerint futva tettünk meg, hiszen az idő hajtott minket. (Szerencsére olyankor velünk tartott egy-egy biztonsági őr, aki szabaddá tette az utat, s egy időmérő segítő.)

– *A te neved alatt mely karitatív szervezetnek folyt a gyűjtés?*

– A játék indulásakor sorsoltunk, hogy ki melyik jótékonysági szervezetet fogja képviselni. Nekem az Ökumenikus szeretetszolgálat jutott.

– *Hogyan telt napközben az idő?*

– Az első két napon elég rossz volt az időjárás, de azt követően rengetegen jöttek oda hozzánk érdeklődők, beszélgetni vágyók, éjjel-nappal egyaránt. Nemcsak kíváncsiskodók, de segíteni szándékozók is. Ez persze nagyon jól esett. Akadtak olyanok is, akik nap mint nap meglátogattak bennünket, s a 15 nap elteltével szinte barátként búcsúztak tőlünk.

(Mi négyen a tüzetesebb megismerkedést az esetleges újabb rossz időre tartogattuk, de hál Istenek szinte végig szép időnk volt, s akár napi 24 órában is tudtunk volna az autót körülvevőkkel beszélgetni.)

– *Fölmerült-e benned a játék során akár egyszer is, hogy abbahagyod?*

– Az első két esős nap kissé elvette a kedvünket, akkor gondoltam én is arra, hogy kiszállok, de aztán megegyeztünk, hogyha semmi komolyabb akadály nem jön közbe, akkor végig kitartunk, azon leszünk, hogy mindnyájan jól érezzük magunkat, s amit sikerül összegyűjteni, azt igazságosan négy felé osztjuk.

– *Úgy gondolom, hogy ez a 15 napos önkéntesen vállalt bezártság egy kisebb fajta túlélő programnak is beillett. Persze nyilvánvalóan sokat számított, hogy biztonsági őrök vigyáztak rátok, hogy segítők vettek körül benneteket. De milyen ötletek, praktikák segítettek még a talpon, akarom mondani popón maradáshoz?*

– Úgy telt legjobban és persze leggyorsabban az idő, ha sokan voltak az autó körül. Még az sem volt unalmas, ha hasonlókat kérdeztek, hiszen mindig más volt a kérdező, másként tették fel a kérdést, és egy-két esetet leszámítva elmondható, hogy szeretettel, kedvességgel közeledtek hozzánk. Nekem külön is jólesett, hogy a reggeli első vagy második látogató rendszerint miklósi volt.

– *Az utolsó, a végleges ki-szálláskor, amelyet több tv–csatorna is közvetített, úgy tűnt, hogy nagyon jókedvűek, vidámak vagytok. Ez csak látszat volt, vagy valóban ilyen jó hangulatban hagytátok el a kéthetes "börtön"-t?*

– Nem játszottuk meg magunkat, tényleg jó volt a hangulat, jól sikerült minden. Egy rossz szavunk sem lehet a szervezőkre, a rádiós kollégákra, akik elhalmoztak bennünket minden jóval. Végig szeretettel, aranyosan

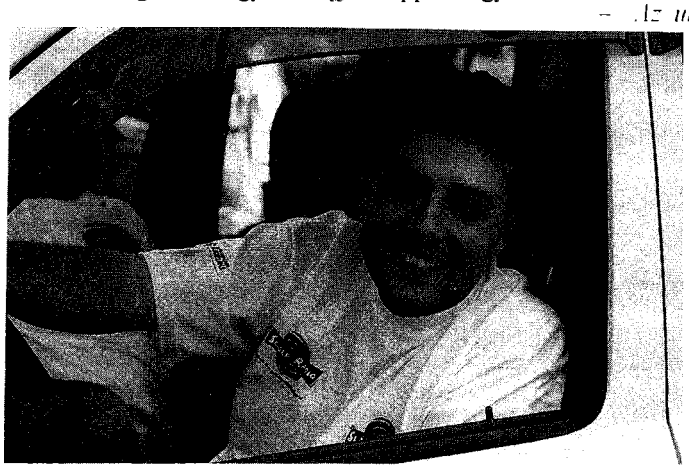

Lajos vezető pozícióban

volták hozzánk. Úgy, hogy igazán jó buli volt ez a játék.

– *Tehát azt lehet összegzésként elmondani, hogy mindenki jól járt ebben az őrült ötletnek tűnt versenyben: maga a Suzuki cég, valamint a Sláger Rádió, akik a reklámkampányt elindították; aztán a karitatív szervezetek, akiknek gyűjtöttetek, és nem utolsó-sorban persze ti négyen, akik végig kitartottatok és megérdemeltétek az ajándékokat.*

Mert végül senki sem távozott üres kézzel. Hiszen elvileg az egyetlen hölgyjátékosé, Zsuzsáé lett a Suzuki Wagon R+, a Szabadság - szerelem szlogenű gépkocsi, ti pedig vigaszdíjként egy-egy robogót, hűtőgépet, jó néhány „apróbb" ajándékot vihettetek haza.

– A hűtő már valóban megérkezett, de a robogót bizományban hagytam a márkakereskedőnél. Úgy vélem ez egy kissé drága jószág egy ilyen kisvárosban.

– *Hogyan oldottad meg a munkahelyeden a kéthetes távollétet?*

– A kollégáim nagyon aranyosak voltak, vállalták, hogy dolgoznak helyettem.

– *Mikor álltál munkába?*

– Hát itt hadd meséljek el valamit. A kollégák és a vezetők azt kérték, hogy Pestről hazafelé jövet ugorjak be a rádióba. Én úgy is tettem. A szokásos halk zene, viszonylagos csend és mindössze egy kolléga fogadott, de a másik helyiségben meglepetésemre ott volt az egész stáb, és pezsgővel, süteménnyel ünnepeltük meg a hazatérésemet. Kedden még kaptam egy pihenőnapot, de szerdán reggel 6-kor újra dolgoztam.

– *A közvetítések során többször is elhangzott, hogy médiasztárok lettetek, és valóban én is így gondolom. Hogyan tapasztaltad, tapasztalod, milyen a városi fogadtatás, a verseny helyi visszhangja?*

– Röviden: nagyon jó és kellemes. Kissé jobban érzékeltetve a dolgot: ahová eddig 10-15 perc alatt jutottam el, arra most egy jó órát, másfelet is rá kell szánnom, mert megállítanak, kérdezgetnek, és én ezt még most sem unom, sőt nagyon jólesik, hogy figyelemmel kísérték 15 napos megpróbáltatásunkat. Lesz is még bőven elfoglaltságunk a játékkal kapcsolatban: tv-felvétel, do-
-----fi----, --b.

– *Változott-e benned valami az eltelt időszakban? Másként látsz-e bizonyos dolgokat?*

– Nagyon jó érzés volt, hogy az emberek azért odafigyelnek a másikra, hogy aranyosa , edvesek, segítő szek s tudnak lenni. A 15 percek pedig megtanítottak az időbeosztás fontosságára.

– *Hasonló versenyen, kihíváson, ilyen „őrültségen" részt vennél-e még egyszer?*

– Mikor indul? Azonnal.

– *Tehát ezután figyelni fogod az ilyen felhívásokat?*

– Azt azért nem, mert akkor biztosan nem sikerülne. Mert én még sosem nyertem korábban, még tombolán sem. Most is alig hittem, hogy sikerült bejutnom a négy közé. Kemény volt, de megérte.

– *Kicsit irigyellek a bátorságodért, az elszántságodért, a kitartásodért, mert azért nem volt kis teljesítmény ezt a két hetet végigcsinálni. Úgyhogy még egyszer fogadd elismerésemet és gratulációmat.*

F. K. I.

Tmiklós, 2000. június 9.

ÉLÉNK SZÍNFOLT A MAGYAR-MAGYAR HÉTVÉGÉN

A MAGYAR-MAGYAR HÉTVÉGE is része volt Törökszentmiklós millenniumi rendezvényeinek, május 25-28-ig, a Kodály Zoltán Zeneiskola Tantestülete és Törökszentmiklós Város Önkormányzata ünnepi hangversenyre hívta zenekedvelő közönségét 25-én este a pódiumterembe.

Bakk Zoltán polgármester köszöntötte a vendégeket. Arról beszélt, hogy ebben a jubileumi évben, amikor a keresztény-

Patkósné Dobos Irén és Patkós Imre műsorszáma az ünnepi hangversenyen

ség 2000, - és államalapításunk 1000 éves évfordulójának ünnepségei tartanak országszerte, nekünk is meg kell állnunk, hogy áttekintsük a múltat és a jövőt! Hamarosan kapcsolódunk a keresztény Európához, ezért nélkülözhetetlen, hogy tudatosítsuk nemzeti értékeinket.

Az ember és a művészet összetartozása elválaszthatatlan, a zene viszont az ünnepekkel van szoros kapcsolatban. Ezért került sor erre a hangversenyre is, amelyhez jó szórakozást ˙ ´v´nt a ˙ a¨gat´s´gna˙ .

A műsorban elsőnek Chopin H-dúr Nocturne hangzott el Papp Erzsébet előadásában, majd Vincenzo Bellini Esz-dúr Concerto-ját adta elő Csiki István oboán.

Ezután Haydn-szerzemények következtek. A C-dúr Concert I. tételét gordonkán Balázsné Tóth Hajnalka, az F-dúr Concerto fuvolára és oboára c. művet pedig Patkósné Dobos Irén és Patkós Imre játszották, e három utóbbi műsorszámot a Szolnoki Kamarazenekar kísérte. Hangversenymester Bali Gábor volt.

Befejezésül Brahms: A-moll trio-jának II.-III. tételét hallottuk Fancsali Lelle, Balázsné Tóth Hajnalka és Nagy Tamás tolmácsolásában.

A nem túl nagy létszámú, de annál lelkesebb közönség vastapssal jutalmazta az összes szereplők művészi előadását, ami méltó bevezetése volt a MAGYAR-MAGYAR millenniumi, zenei hétvégének.

(Hajnal Jné)

VTSK sikerek Szlovéniában

Nemzetek közötti sportkapcsolatok ápolása céljából érkezett május 26-án a Városi Tömegsport Klub tizenkét fős csapata, Futó Ferenc klub-elnök vezetésével a szlovákiai Šoštanjba: Ivan Žuidar a KK Teš Šoštanj elnöke az1998-as törökszentmiklósi meghívást viszonozva.

A hosszú – 560 km-es – lenyűgözően szép út élményei után a csapatok már az érkezésük pillanatában megtapasztalhatták a házigazdák szívélyes és baráti vendéglátását, Mino Oslovnik jóvoltából.

Maga a település mesébe illő, tizenötezer lelket számláló városka, amelyet sportrepterével, tenisz- és golfpályáival valamint egyéb sportlétesítményeivel fővárosunk is megirigyelhetne.

A megérkezés után a vendéglátók bemutatták az erőművet, amelyben számos érdekesség mellett minden igényt kielégítő konditerem, luxus kivitelezésű, elektronikával ellátott, négysávos tekecsarnok volt látható.

A törökszentmiklósi csapatot Šoštanjtól 18 kilométerre, egy pazar kilátású turistaházban helyezték el. Az 1096 m magasságban fekvő pihenőhelyet merész szerpentineken és hajtűkanyarokon át lehetett megközelíteni.

Másnap a kölcsönös zászlócseréket baráti ajándékozások követték, majd a verseny következett, amelyet az érdeklődők a szó valódi értelmében páholyból nézhették.

A verseny kiváló hangulatú és igazán izgalmas volt, szoros eredményekkel.

A 100 dobásos (2x25 teli és tarolás) küzdelem a következőknek megfelelően alakult:

Női egyéniben Kozma Márta (Törökszentmiklós, VTSK, 402 fa) nyert, Brovnik Romana (KK. Teš Šoštanj, 398 fa) és Simonfi Tímea (Gellénháza, Három Fenyő, 385 fa) előtt.

A hölgyek csapatversenyében Gellénháza (Három Fenyő) jeleskedett, a KK. Teš Šoštanj és a Törökszentmiklós VTSK előtt.

Férfi egyéniben Kiss Miklós (Gellérnáza, Három Fenyő, 457 fa) lett az első. A második helyen holtverseny alakult ki Futó Ferenc (Törökszentmiklós, VTSK) és Szecski Roman (KK. Teš Šoštan) között (424 fa). A harmadikon Ivan Žuidar (KK. Teš Šoštanj, 420 fa) vérzett. A második helyen teljes egyenlőség volt (71-71) – (69-73), majd a kilenceseket követően 3-3.

A férfiak csapatversenyét a hazaiak nyerték, a Törökszentmiklós VTSK és a Gellénháza Három Fenyő előtt.

Az eredményhirdetés után Futó Ferenc az MTTOSZ budapesti elnöksége felhatalmazása alapján újabb maghívást tolmácsolt a házigazdák részére a 2001-es budapesti nemzetközi versenyre.

KK. Teš Šoštanj, Gellénháza és a VTSK csapatai (balról jobbra)

A szálláshely üde környezete és a miklósiak

Külön köszönet illeti Franjó Mašek tolmácsot, aki hozzájárult a jó hangulat és a baráti légkör megteremtéséhez.

E remek verseny is beigazolta a tömegsport összetartó erejét és szükségességét: itt sem volt vesztes, nyertes annál inkább. Mindenki nyert egy szép emléket, élményekben gazdag utat és szerezhetett kitűnő barátokat.

A VTSK küldöttségét Ruffné Jantyik Mária, Kozma Márta, Kiss Balázsné, Meggyesiné Polónyi Mónika, Gonda József, Futó Tibor, Rőszer József, Nádas István, Szécsi László, Fodor Tamás, Csiki Tibor és Futó Ferenc képviselték.

(F. F. – H. M.)

RECEPTEK

Grill-parti

A nyári kerti vendégeskedésnek különleges hangulata van. A szabadtűzön süthető húsfélék elkészítésénél a vendégek is segíthetnek. A hozzávaló salátákat, szószokat korábban összeállíthatjuk.

Sajttal töltött karaj

Hozzávalók (8 adaghoz): 8 szelet csontos karaj, 10 dkg trappista sajt, 1 teáskanál tárkony, 2 teáskanál mustár, 1 ek. olaj, 5 dkg vaj, 1 mokkáskanál petrezselyem, 8 paradicsom, só, bors.

Elkészítés: A sajtot kockára vágjuk. Ha friss tárkonyt használunk, megmossuk és felaprítjuk. A karajt megmossuk és leszárítjuk, éles késsel zsebet vágunk a hússzeletekbe, bekenjük mustárral, megtöltjük a sajttal és tárkonnyal. A zsebet fogvájóval lezárjuk, majd sózzuk, borsozzuk, és olajjal bekenjük. A paradicsomokat megmossuk és bemetszük keresztben a tetejét, megszórjuk őrölt borssal. Először a húst kezdjük sütni, majd amikor megfordítottuk a fóliára helyezett paradicsommal együtt készre sütjük. A petrezselyemmel habosra kevert vajból mindegyik grillezett karajra egy darabkát teszünk.

Csirke roston

Hozzávalók (4 személyre): 1konyhakész (1 kg-os) csirke, 1 narancs leve, 1 ek. olaj, rozmaring, só, őrölt bors.

Elkészítés: A csirke hátát kettévágjuk, kézzel laposra nyomjuk. A narancslevet az olajjal, sóval, borssal és rozmaringgal elkeverjük, megkenjük vele a csirkét kívül-belül és két órán át állni hagyjuk. Roston időnként forgatva ropogósra sütjük.

SPORT

Városi háromtusa bajnokság

Május 15-én a Kölcsey Sportudvaron zajlott a bajnokság, melyen az alábbi eredmények születtek:

Fiú csapat:
1. Kölcsey „A" 1152 p.
2. Kölcsey „B" 1083 p.
3. Petőfi „A" 890 p.
4. Petőfi „B" 665 p.

Fiú egyéni összetett:
1. Csécsei Richárd (Kölcsey) 277 p.
2. Mester Ádám (Kölcsey) 269 p.
3. Gruber Péter (Kölcsey) 234 p.

Leány csapat:
1. Kölcsey „A" 1470 p.
2. Kölcsey „B" 1113 p.

Leány egyéni összetett:
1. Benedek Judit (Kölcsey) 327 p.
2. Molnár Zsuzsanna (Kölcsey) 325 p.
3. Tar Renáta (Kölcsey) 302 p.

(B. I.)

Diákfoci

A Bercsényi Miklós Gimnázium csapata nyerte a középfokú iskolák kispályás labdarúgó bajnokságát, a jó erőkből álló Lábassy János Szakképző Iskola csapata előtt. Egybehangzó vélemények szerint a bajnokság legsportszerűbb csapata címet a Bethlen Gábor Református Iskola tagozatának az együttese nyerte el.
A győztes és a legsportszerűbb iskola csapata egy-egy meccslabdával gyarapíthatta szertárát.

ATLÉTIKA DIÁKOLIMPIA Országos döntőben a Kölcsey Ált Iskola fiú négytusa csapata

Május 16-án és 17-én rendezték meg Szolnokon a négytusa diákolimpia megyei döntőjét a fiúk és a lányok részére. Városunkat a körzeti verseny megnyerése után a Kölcsey Ált. Iskola csapatai képviselték.
Az első napon a fiúk magabiztos versenyzéssel, a körzeti forduló teljesítményét is felülmúlva szerezték meg a megyei bajnoki címet, így kivívták a jogot az országos döntőben való szereplésre.
2491 ponttal végeztek az első helyen, 170 ponttal értek el többet a második helyezett csapatnál.
A csapat tagjai: Kovács Imre, Varga Lőrinc, Török Dávid, Füller Tamás, Nagy Gábor, Bakos Károly.
Egyéni összetettben Kovács Imre 541 ponttal bronzérmes lett.
A második napon a lányok is dobogós reményekkel keltek útnak. A várakozásnak megfelelően ők is kitettek magukért, mert a második helyen végeztek. Pontjaik száma: 2552.
A csapat tagjai: Barócsi Andrea, Kalmár Magdolna, Tóth Bettina, Koszta Orsolya, Pozderka Dóra, Szekeres Judit.
Egyéni összetettben Barócsi Andrea 602 ponttal ezüstérmes lett.
A csapatok testnevelői: Kiss Ferencné és Görömbei Zoltán.

Atlétika

Május 18-án Debrecenben vettek részt meghívásos minősítő versenyen a Törökszentmiklósi Diák Atlétikai Klub versenyzői. Ez egyben Hajdú-Bihar megye összetett bajnoksága is volt.
A kellemes időben és jól rendezett versenyen Bognár Miklós, Bózsó Balázs és Szekeres Lajos ért el aranyjelvényes minősítést ill. I-III. helyezést.

Eredmények:

Bognár Miklós 1987. szül.	négypróba „A" vált. 1780 p. aranyj. I. h.	
	80 m gátf.	12,9 mp
	magasugrás	147 cm
	távolugrás	544 cm
	gerelyh.	33,68 m
Bózsó Balázs 1987. szül.	négypróba „B" vált. 1656 p. aranyj. II. h.	
	80 m gátf.	12,2 mp
	távolugrás	532 cm
	300 m	43,9 mp
	1000 m	3:33,3 p
Szekeres Lajos 1986. szül.	négypróba „A" vált. 1668 p. aranyj. III. h.	
	100 m gátf.	16,3 mp
	magasugrás	153 cm
	távolugrás	510 cm
	gerelyh.	31,98 m
Csizmadia Barna 1986. szül.	magasugrás 162 cm	

(B. I.)

Remekeltek a kölcseysek az alsó tagozatos osztályok megyei háromtusa versenyén

Május 30-án rendezték meg Szolnokon az évek óta hagyományos megyei háromtusa versenyt az 1-3. osztályosok számára. Városunkból a Kölcsey Ált. Iskola vett részt 6 csapattal a rendezvényen. A „kicsik" igazán kitettek magukért, csapatban két megyei bajnoki címet, két második és két harmadik helyezést értek el. Egyéniben nyolc versenyző állhatott fel a dobogóra.

Eredmények:

1. osztályosok

Csapatban: - lányok 1. helyezés (Bakos Karolina, Kiss Anett, Lipák Enikő, Kovács Anita, Csécsei Brigitta, Csiki Szabina)
- fiúk 3. helyezés (Bakos Patrik, Csemány Ákos, Murányi Tamás, Csanádi Valter, Ferge István, Faragó Zoltán)

Egyéniben: 1. Bakos Karolina
2. Kovács Anita
3. Bakos Patrik és Csanádi Valter

2. osztályosok

Csapatban: - lányok 1. helyezés (Kovács Kitti, Fülöp Diána, Izsó Sára, Fehér Lotti, Várszegi Vanda, Buru Adrienn)
- fiúk 3. helyezés (Mészáros Péter, Donkó Roland, Farkas Zoltán, Buru Dávid, Nagy Viktor, Baláti György)

Egyéniben: 1. Kovács Kitti
2. Fülöp Diána
3. Várszegi Vanda

Mindkét osztály testnevelője Görömbei Zoltán.

3. osztályosok

Csapatban: - lányok és fiúk egyaránt 2. helyezés (Nagy Alexandra, Csiki Evelin, Kenyeres Barbara, Jenei Alexandra, Ratkai Adrienn, Postás Tímea, illetve Grúber Péter, Hoppál Ádám, Szécsi Attila, Fejes Tóth Arnold, Göblyös Dávid, Petren Gergő)

Egyéniben: 1. Nagy Alexandra

Testnevelő: Kiss Ferencné.

OTP Triatlon Diákolimpia

Május 31-én került megrendezésre városunkban az OTP Triatlon Diákolimpia.
A verseny megrendezését segítették a Városi Diáksport Bizottság tagjai, a Városi Rendőrkapitányság dolgozói, a helyi OTP munkatársai, a strandfürdő üzemeltetője-, dolgozói, a Birkózó Klub edzői, szülők és a város nyugdíjas korú tanáregyéniségei Jávor László, Karakas Gyula és Kiscsatári József. 49 versenyző vállalta a kihívást, ami úszásból, kerékpározásból és futásból tevődött össze egy verseny keretében.

Eredmények:

Lányok

Gyermek korcsoport:

1. Lőrincz Etelka	Bethlen

II. korcsoport:

1. Szebenyi Anett	Kölcsey
2. Koszta Orsolya	Kölcsey
3. Csikós Ildikó	Kölcsey

III. korcsoport:

1. Pócs Gabriella	Hunyadi
2. Kovács Erika	Hunyadi
3. Polgár Krisztina	Hunyadi

IV. korcsoport:

1. Turcsaki Natália	Lábassy

Fiúk

Gyermek korcsoport:

1. Lőrincz György	Bethlen

I. korcsoport:

1. Kriszte Dávid	Petőfi
2. Tóth Pál Ákos	Petőfi
3. Nagy Krisztián	Kölcsey

II. korcsoport I. futam:

1. Szikszai Balázs	Kölcsey
2. Bojtok Róbert	Kölcsey
3. Várszegi Csaba	Bethlen

II. futam:

1. Nagy Zoltán	Bethlen
2. Márvány Kristóf	Kölcsey
3. Szikszai László	Kölcsey

III. korcsoport:

1. Mrena Gábor	Kölcsey
2. Csemány Tibor	Kölcsey
3. Kovács Péter	Kölcsey

IV. korcsoport:

1. Török Tamás	Bercsényi
2. Bézi Róbert	Bercsényi
3. Tóth Pál Máté	Pálfy

V. korcsoport:

1. Varga Tamás	Vásárhelyi
2. Benedek László	Lábassy

Sakk

Még a rivális csapatok is helytelenítették a megyei szövetség botrányos eljárását, amely során érdemi ok nélkül összesen hat pontot vont le Törökszentmiklóstól, s a levont pontokat az ellenfél csapatai között elosztotta.
Ezáltal csapatunk – a gyengébb őszi szereplés után a tavaszi fordulókban szép eredményeket ért el – lecsúszott a tabella végére.
Az utolsó forduló előtt ebben a helyzetben a bajnoki mérkőzés feltételei a teljes érdektelenség miatt nem voltak adottak, csapatunk erre nem kívánt kiállni. Végül csak a sportszerűség kedvéért tartalékos csapattal fogadta a bajnokság megnyerésére törő Újszászt, amely 8:2 arányban megnyerte a találkozót. (Bencsik Péter nyert, Barta Ferenc és Balogh János remizett.)
A balul végződött csapatbajnokság mellett sakkozóink néhány jó egyéni teljesítménnyel hívták fel magukra a figyelmet. A megyei felnőtt egyéni bajnokságon Dancza János ötödik, Barta Ferenc tizenkettedik lett. Mindketten közel állnak a mesterjelölti szinthez.
K. Szabó Imre mesterjelölti minősítést ért el, nyilvántartják a Fide (Nemzetközi Sakkszövetség) listáján.
Két legerősebb ifjúsági versenyzőnk közül Balogh János teljesítette, Bencsik Péter megközelítette a felnőtt I. osztályú szintet.
A legfiatalabbak közül Pató Mihály rangos országos versenyen ért el második helyezést, rajta kívül főleg ifj. Dancza János teljesítménye érdemel említést.
A sakkozás népszerűsítéséért sokat tehetnek az iskolák. Jelenleg a Bethlen Gábor Református Általános Iskola tanulói érdeklődnek legbehatóbban a sakk iránt. A Petőfi Sándor Általános Iskola minden évben helyet ad a városi gyermekversenynek, amelyen a városi és város környéki iskolák mindegyike indít versenyzőt. E téren különösen a Tiszapüspöki Általános Iskola jeleskedik.
Mindezek ellenére úgy látom, hogy a sakkozás nem szerepel kellő súllyal az iskolai szabadidős tevékenységek között, és messze nincsenek kihasználva a benne rejlő nevelési lehetőségek. Ennek eredményességét tekintve nem hátrány, ha a pedagógus jól sakkozik, de ez nem szükségszerű, elég, ha csak szeret sakkozni.
E sorok írója is nagyon amatőr volt, amikor Dancza Jánossal, K. Szabó Imrével, Szabó Imrével az egykori falusi kisiskolá-sokkal el kezdett foglalkozni.
A sakkozás iránt érdeklődő pedagógusoknak Klubunk szívesen nyújt segítséget.
Az idén több rendezvényt tervezünk. A közelmúltban zajlott le a városi rapid bajnokság (25-25 perc gondolkodási idő)
Ezen: 1. K. Szabó Imre
2. Balogh János
3. Bencsik Péter
Június második felében szimultánt tervezünk Kádas Gábor mester közreműködésével, szeptemberben a városi szuperbajnokság megrendezésére kerül sor.

Simon Zoltán

Bemutatkozik Kontra Erzsébet

Kontra Erzsébetnek hívnak. Törökszentmiklóson élek. Jelenleg a Székács Elemér Szakközépiskola 10. c. osztályát vé- t l. Má k ább i jel t k i , ót ál-tozott a rálátásom. A stilisztika rejtelmeibe Dr. Fehér Imréné és Darabánt Anna tanárnő vezetett be.

Kontra Erzsébet versei:

Szerelemről

Kis virág, ez voltál,
Élet, az életben,
Te vagy nekem.
Szívembe lelket öntesz,
Ó mondd, ki vagy te nekem?
Ha rád nézek, reszketek,
Csillag vagy te, ó kedvesem.

Igazán

Rád gondolok szüntelen,
Ez egy vérpezsdítő szerelem.
Forr az ész, esedez a szív,
Ez egy vérpezsdítő szerelem.

Egy kis csillag, fenn az égen,
Áldást küld az Úr nevében.
Vártalak, most itt vagy velem,
Csak te vagy nekem, drága szerelmem.

RÁDIÓ TÖRÖKSZENTMIKLÓS MŰSORA a 96,4 Mhz-en

☎: 56/390-676 Fax.: 56/390-283

Hétfő
06.00: Jó reggelt, Törökszentmiklós! Napindító, reggeli zenés inf. műsor
Benne: 06.05: és 07.00: Hírek
06.30: BBC hírek
08.00: Hírek (óránként)
08.05: Könnyűzene
09.20: Zenés lapozgató (ism.)
11.20: Önkormányzati Fórum (ism.)
12.05: Könnyűzene
14.05: Sztár zene
16.05: Popzenei válogatás
17.00: Műsorismertetés-Hírek
17.00: Sportmagazin
18.05: Könnyűzene
19.00: BBC hírek
19.50: Esti mese
20.20: Újdonság magnósoknak!
22.05: Könnyűzene
24.00: Klasszikusok
01.00-06.00: Könnyűzene

Kedd
06.00: Jó reggelt, Törökszentmiklós! Napindító, reggeli zenés inf. műsor
Benne: 06.05: és 07.00: Hírek
06.30: BBC hírek
08.00: Hírek (óránként)
08.05: Könnyűzene
09.20: Zenés nosztalgia műsor (ism.)
11.20: DL. Stúdió műsora
12.05: Könnyűzene
14.05: Sztár zene
16.05: Popzenei válogatás
17.00: Műsorismertetés-Hírek
17.15: Gyerekszáj
18.05: Könnyűzene
19.00: BBC hírek
19.50: Esti mese
20.20: Lemezbemutató (DJ. Service)
22.05: Könnyűzene
24.00: Klasszikusok
01.00-06.00: Könnyűzene

Szerda
06.00: Jó reggelt, Törökszentmiklós! Napindító, reggeli zenés inf. műsor
Benne: 06.05: és 07.00: Hírek
06.30: BBC hírek
08.00: Hírek (óránként)
08.05: Könnyűzene
09.20: Zenés turmix
12.05: Könnyűzene
14.05: Sztár zene
16.05: Popzenei válogatás
17.00: Műsorismertetés-Hírek
17.15: Szentmiklósi kaleidoszkóp
18.00: Könnyűzene
19.00: BBC hírek
19.50: Esti mese
20.20: Slágerparádé
22.05: Könnyűzene
24.00: Klasszikusok
01.00-06.00: Könnyűzene

Csütörtök
06.00: Jó reggelt, Törökszentmiklós! Napindító, reggeli zenés inf. műsor
Benne: 06.05: és 07.00: Hírek
06.30: BBC hírek
08.00: Hírek (óránként)
08.05: Könnyűzene
09.20: DJ. Service (ism.)
11.15:Szentmiklósi kaleidoszkóp(ism.)
12.05: Könnyűzene
14.05: Sztár zene
16.05: Popzenei válogatás
17.00: Műsorismertetés-Hírek
17.05: Hasznos tanácsok-Rendőrségi M.
18.05: Könnyűzenei válogatás
19.00: BBC hírek
19.50: Esti mese
20.20: Kívánságműsor
22.05: Könnyűzene
24.00: Klasszikusok
01.00-06.00: Könnyűzene

Péntek
06.00: Jó reggelt, Törökszentmiklós! Napindító, reggeli zenés inf. műsor
Benne: 06.05: és 07.00: Hírek
06.30: BBC hírek
08.00: Hírek (óránként)
08.05: Könnyűzene
09.20: Zenés turmix
12.05: Könnyűzene
14.05: Sztár zene
16.05: Popzenei válogatás
17.00: Műsorismertetés-Hírek
17.20: Önkormányzati Fórum
18.05: Könnyűzene
19.00: BBC hírek
19.50: Esti mese
20.20: Zenés lapozgató
22.05: Könnyűzene
24.00: Klasszikusok
01.00-07.00: Könnyűzene

Szombat
07.00: Jó reggelt, Törökszentmiklós! Napindító, reggeli zenés inf. műsor
Benne: 07.05: és 08.00: Hírek
09.00: Hírek (óránként)
09.05: Könnyűzene
10.05: Dance party
12.05: Könnyűzene
14.05: Szívküldi
16.05: Popzenei válogatás
17.20: Zenés nosztalgia műsor
19.00: BBC hírek
19.50: Esti mese
20.20: Slágerparádé (ism.)
22.05: Könnyűzene
24.00: Klasszikusok
01.00-07.00: Könnyűzene

Vasárnap
07.00: Jó reggelt, Törökszentmiklós! Napindító, reggeli zenés inf. műsor
Benne: 07.05: és 08.00: Hírek
09.00: Hírek
09.05: Szívküldi
Benne: 11.00: Hírek
12.00: Hírek
12.05: Magyar nóták – Operett
13.00: Hírek
13.05: Vasárnapi szieszta
14.00: Zenés délután (óránként hírek)
17.00: Műsorismertetés-Hírek
17.15: Gyerekszáj (ism.)
19.00: BBC hírek
19.50: Esti mese
20.20: Slágerlista
22.05: Könnyűzene
24.00: Klasszikusok
01.00-06.00: Könnyűzene

A Szentmiklósi TV műsora

Péntek
17[30] Városi híradó
Benne: a városi közéleti, kulturális és sportesemények.
18[30] Fekete Gyöngy
- argentin filmsorozat -

Vasárnap
8[30] A pénteki adás ismétlése.

HALOTTAINK
(május 9-től június 8-ig)

özv. Munkácsi Jánosné Molnár Amália (60), özv. Szűcs Ferencné Zafír Margit /1999./ (94), Domány Lajos Sándor (45), Hajdrik József (78), Szunyogh József (51), Rózsa Sándor (72), Buzás Mihály (88), Baróczi Jánosné Lévai Ilona /1999./ (79), Papp Sándor (67),Kóródi Sándor (60), Deák Gábor (61), Matastik Miklósné Makai Borbála (76), ifj. Bojtok Sándor (32), Rácz Lajos (70), Molnár Lászlóné Benedek Margit (41), Szabó András(67), Kóródi Istvánné Fekete Ilona (69), Barnabás Ferencné Kemény Mária (86), Sz. Kiss Gyula (58), Rabi István (82), Fülöp Gergely(45), Szegő Jánosné Pelyhe Mária (44),Borbély Sándorné Hranyiczki Irén (86), Nász Lászlóné Házi Erzsébet Franciska (77), Pelyhe János (76), *Tiszapüspöki:* Vincze Zoltán Gábor (78).

NYUGODJANAK BÉKÉBEN!

TEMETKEZÉS

KEDVEZMÉNY NÉLKÜL IS A LEGOLCSÓBBAN
A szomorú hírről, ha értesül, forduljon hozzánk bizalommal, és mi részvéttel és tisztelettel segítünk.

Díjtalan kórházi ügyintézés, anyakönyveztetés.
A hűtés csak nálunk díjtalan!

PÓSTA BT. ÜZLETEI:
Kossuth L. út 184. Tel. 394-115
Erdős I. Út 1. Tel. 06-60/485-019
Régi református temető Tel. 06-60/385-374
Szolgáltatásunk folyamatos: 0-24 óráig

Újszerű kocsinkkal az ország egész területén vállalunk szállítást, ügyintézést. Telefonon is megrendelhető koszorú, sírcsokor díjtalan kiszállítással.

Gyógyszertárak Készenléti szolgálata

Június 24-25.	**Fontana**	Kossuth L. út 125
Július 1-2.	**Fehérkereszt**	Almásy út 2.
Július 8-9.	**Fontana**	Kossuth L. út 125.
Július 15-16.	**Kígyó Patika**	Kossuth L. út 83.
J..lius ..-..3.	**Fehérkereszt**	Almásy út 2.
Július 29-30.	**Fontana**	Kossuth L. út 125.
Aug. 5-6.	**Fehérkereszt**	Almásy út 2.
Aug 12-13.	**Fontana**	Kossuth L. út 125
Aug 19-20.	**Kígyó Patika**	Kossuth L. út 83

TÖRÖKSZENTMIKLÓS ÉS VIDÉKE
Független közéleti lap
Szerkesztőség: 5200 Törökszentmiklós, Kossuth út 135.
Főszerkesztő: Varga Mária
Tördelőszerkesztő: Hoppálné Bognár Ágnes

Kiadásért felelős:
Törökszentmiklós és Vidéke Újság Alapítvány
ISSN 0866-1839
Nyomdai munkák:
REPRÓ STÚDIÓ SZOLNOK