XI. évfolyam 11. szám 2000. november ÁRA: 80,- Ft

TÖRÖKSZENTMIKLÓS ÉS VIDÉKE

FÜGGETLEN KÖZÉLETI LAP Megjelenik havonta

KETTŐS ÜNNEP(LÉS) A RÉGI VÁROSHÁZÁN

Október 23-án délután az érdeklődőkkel megtelt pódiumteremben tartotta ünnepi ülését városunk önkormányzata, ahol méltóképpen emlékeztek meg az 1956-os forradalom és szabadságharc 44., illetve a Magyar Köztársaság kikiáltásának 11. évfordulójáról.

A Himnusz közös eléneklése után az ünnepség szónokát hallgathatták meg a jelenlévők. Soós Kálmán, a Petőfi Sándor Általános Iskola igazgatója beszédében utalt az 1956-os események előzményeire, felidézte az országos és helyi történéseket, méltatta a forradalom és szabadságharc jelentőségét, valamint az új Magyar Köztársaság 1989-es kikiáltását.

„Örökké él majd nemzeted." Ezekkel a reményteljes szavakkal zárta ünnepi beszédét a szónok.

Az őt követő ünnepi műsorban az alábbiak közreműködtek: Négyesi Katalin versmondó, a Bercsényi Miklós *Gimnázium* diákja, a Kodály Zoltán Zeneiskola Tanári Fúvósötöse és a ˙sen es Zene ar ˙ís ˙ret ˙ve ˙fe ˙p ˙ M ˙ ˙s N ˙pt ˙nc-együttes.

Az ünnepség második részében került sor az öt éve alapított városi kitüntetések átadására.

Az idén, a millenniumi 2000. évben Törökszentmiklós Város Díszpolgára címet kapott LÁZÁR BARNA nyugalmazott iskolaigazgató, Pro Urbe díjat pedig NAGY KÁLMÁN iskolaigazgató, SZABÓ ANTAL gyűjteményvezető és a MIKLÓS NÉPTÁNCEGYÜTTES. A díjakat a képviselő-testület nevében Elekes István, Kovács László és H. Tóth László alpolgármesterek adták át. A díjátvétel után két kitüntetett is szót kért megköszönve az őket ért nagy megtiszteltetésért.

Nagy Kálmán külön hangsúlyozta eddigi munkájának, elért eredményeinek közösségi hátterét, Szabó Antal pedig megemlékez ˙˙ a nagyszerű elődö˙ : Bu˙y˙ a Béla és Tó˙h Sándor helytörténeti kutató- és gyűjtőmunkájának érdemeiről.

A rendezvény a Szózat közös eléneklésével fejeződött be.

(folytatás a 4-5. oldalon)

A kitüntetettek és hozzátartozóik

A kitüntetett Miklós Néptáncegyüttes fellépés közben

Fotó: Árvai J.

Ízelítő a tartalomból

MUNKAÜGYI HÍRADÓ	2. oldal
BESZÉLGETÉS AZ OTP FIÓKVEZETŐJÉVEL	6. oldal
A MAGYAR TUDOMÁNY NAPJA	7. oldal
BETHLEN NAPOK TMIKLÓSON	9-11. oldal
NYUGDÍJASOK MEGYEI KI MIT TUD? VETÉLKEDŐJE	12. oldal

Tisztelt Olvasóink!

Ebben az évben tapasztalhatták, hogy lapunk több (2-2) alkalommal is 20 illetve 24 oldalon jelent meg a szokásos 16 oldal helyett. A nagyobb terjedelem és így magasabb nyomdaköltség ellenére az újság ára változatlan maradt.

A papírárak változása azonban elengedhetetlenné tette, hogy a jövőben az eddigi 50 Ft helyett 80 Ft-os áron jelenjünk meg. Ezúton kérjük megértésüket, és reméljük továbbra is olvasóink maradnak.

Tisztelettel: az alapítvány kuratóriuma

Munkaügyi híradó

A munka elvesztésének időszakában sok minden bizonytalan az ilyen helyzetbe került ember életében. Számtalan reakció, gondolkodásforma vagy kiútkeresés tapasztalható. Van aki némi megkönnyebbüléssel veszi tudomásul, hogy végre lesz ideje a rég elmaradt dolgait, otthoni tennivalókat bepótolni, mások azért lélegeznek fel, mert már régóta szerették volna elhagyni perspektívát nem nyújtó munkahelyüket, de valamiért sosem tudták rászánni magukat. Most a kényszerűség segített döntésükben. Vannak, akik arra gondolnak, itt az ideje az eddig is végzett melléktevékenységeik vállalkozásba szervezésének, vagy a dédelgetett vállalkozási álmaik megvalósításának. Olyanok is vannak, akik a rendszeres munkavégzésből származó alacsony jövedelmet biztosító munkájukat felcserélik a szabadabb, rendszertelen, de az addigi keresetükkel összevethető munkavégzéssel. Az is gyakori, hogy ha már így esett, akkor kihasználják a lehetőséget és valamilyen képzettség megszerzését tűzik ki célul.

Bizony vannak azonban sokan, akiknek nincs a tarsolyában éppen semmilyen elképzelés, őket jobban megviseli a biztonság átmeneti elvesztése. Vagy azért, mert váratlanul érte őket a munkahely elvesztése, és bénítóan hat rájuk e sokkhatás, vagy csak mert lojális alkalmazottként nem tekintettek kifelé, nem keresték a megoldásokat. Így bár a sikeres önmenedzselésnek fontos ismérve, hogy mindig legyen az illetőnek valamilyen alternatívája a jövőre nézve, de ha nincs, az sem jelenti feltétlenül mindenesetben azt, hogy nem rendelkezik efféle képességekkel. Tehát mondhatjuk ahány ember, szinte annyi magatartásforma tapasztalható a munkanélkülivé válás hatására, de azért jól körülhatárolható csoportokba sorolható ezek. Úgy is fogalmazhatnánk, vannak akik többé-kevésbé látják a megoldást helyzetükre, vannak akik nem. Az elképzeléssel rendelkezők némi átmeneti idő múlva általában meg is valósítják azt, azaz kikerülnek a munkanélküli állapotból. A többiek viszont hosszabb időn keresztül állás nélkül maradnak, nyilvántartott munkanélküliként, ellátással vagy anélkül, jövedelempótló támogatottként, rendszeres szociális segélyezettként. Emellett számosan vannak ellátatlan, nem nyilvántartott munkanélküliek is.

A nyilvántartott tartósan munkanélküliek számára, vagy éppen a tartósság kialakulásának megelőzésére sokféle megoldást hozott létre a törvénykezés. Már a 80'-as években több támogatási forma állt rendelkezésre, ezek legismertebb változata az újrakezdők, pályakezdők vállalkozási kölcsöne. Ezzel sok ezren indultak el az alkalmazotti világból a siker reményében az önállósulás irányába. Miután intézményesedett a foglalkoztatáspolitika, megnyílt a lehetősége a közhasznú foglalkoztatásnak, amely a nonprofit munkáltatók támogatási formája. A versenyszféra gazdálkodói számára a foglalkoztatás-bővítő támogatás jelenti a szélesebb körű lehetőséget. Az egyéneket a vállalkozóvá válás támogatásával tudja a munkaügyi szervezet előnyösebb helyzetbe hozni. A mezőgazdaság átalakulási időszakában emellett még a termőfölddel rendelkező munkanélküliek segítése jelentette az agrárvállalkozások gyarapítását. A vállalkozási szándék emelésén túl azok anyagi megalapozottságát növeli az önfoglalkoztatási támogatás alkalmazása. Ugyancsak a munkanélküli személyekre vonatkozó támogatás a képzés költségeinek átvállalása. Az ilyen módon évente a körzetünkben szakképesítést szerzett 250-350 fő jelentősen formálja a térség képzettségi szintjét és szakmastruktúráját. Az egyéni életutak alakításában nagyon fontos a személyes szerepvállalás, ehhez kapcsolódik az intenzív álláskeresés támogatása, amely a munkahely-felkutatás költségeihez járul hozzá. A beruházásokkal járó munkahelybővítéseket a munkahelyteremtő támogatásokkal, igyekezett elősegíteni a foglalkoztatáspolitika.

E mellett a munkahely megszűnések mérséklését volt hivatott szolgálni a munkahelymegőrzés támogatása. Ez utóbbi kettő ilyen formában már az idei évtől nem áll rendelkezésre. Helyette a Gazdasági Minisztérium létrehozta az aktív foglalkoztatási célok támogatásával kapcsolatos pályázati rendszerét. A 90'-es évek közepén a pályakezdők munkatapasztalat-szerzésének és foglalkoztatási támogatásának bevezetése a fiatalok munkanélküliségének csökkentésével tovább bővítette az aktív foglalkoztatási támogatások rendszerét. A tömeges munkanélküliség csökkenésével egyre jobban differenciálódott a munkanélküli rétegekkel történő foglalkozás. Ezt jelezte a megváltozott munkaképességűek foglalkoztatási támogatásainak megjelenése is, ahol az egyéni foglalkoztatási és a beruházás, felújítás jellegű költségek támogatása is igénybe vehető. A hátrányos térségekben élők munkavállalási nehézségeit hivatottak mérsékelni a mobilitási támogatások, amelyek az utazási, csoportos személyszállítási és a lakhatási költségek térítésével megteremtik a lehetőségét a más térségben történő munkavállalásnak. A rendszertelenebb vagy rövidebb idejű foglalkoztatások esetében a jövedelempótló támogatásban részesülők, ill. az abból kikerültek alkalmi munkavállalói könyvvel történő foglalkoztatása utáni bérjárulékok átvállalása szándékozik növelni ezeknek a munkanélküli csoportoknak a munkavállalási esélyeit. Ugyancsak a munkanélküliek foglalkoztatása után érvényesíthető az adótörvényekben meghatározott kedvezmény, amely a befizetett társadalombiztosítási járuléknak megfelelő mértékben csökkenti a munkáltatói költségeket.

Vannak olyan támogatási formák, amelyek nem közvetlenül a munkanélküliek foglalkoztatását célozzák. Az egészségügyi hozzájárulás támogatása a bevezetését követően két évig adott lehetőséget bizonyos munkáltatói körök ilyen irányú költségeinek mérséklésére. Nyilvánvalóan a foglalkoztatási szint megtartása volt az elsőrendű szempont. Szintén a munkanélkülivé válás mérséklésére szolgál a csoportos létszámleépítések hátrányos következményeinek enyhítését szolgáló, a munkábahelyezést elősegítő bizottságok tevékenységének finanszírozása. Célja, hogy a nagyobb mértékű elbocsátások következtében minél többen kerüljenek újabb foglalkoztatásba, anélkül hogy munkanélkülivé válnának. A munkanélküliséggel kapcsolatos tevékenységekben mind több olyan feladat, embercsoport van, amihez a munkaügyi szervezetnek nincs elegendő kompetenciája, vagy kapacitása. Ezekben nyújt segítséget a közhasznú szervezetek támogatása, ahol a munkaügyi szervezet olyan szolgáltatásokat vásárol meg külső szervezetektől, amelyek bevonásával hatékonyabban tudja elérni bizonyos céljait.

Nem tartoznak a közvetlen foglalkoztatási támogatások közébe, de jellegét tekintve annak elősegítését szolgálják a munkabérek kifizetési nehézségeit mérséklő formák, amelyek a Bérgarancia Alap, ill. a munkabér elmaradása miatti foglalkoztatási válsághelyzetek kezelésére irányuló támogatás igénybevételét teszik lehetővé. A fentiek alapján látható, hogy az évek folyamán a foglalkoztatáspolitika sokféle támogatási formát alkalmazott, alkalmaz a foglalkoztatási esélyek növelésére. Ezek egy része kérelmek, más részük pályázati kiírások alapján igényelhető általában a munkaügyi szervezetnél, de némelyek más szerveknél érhetők el.

További jellemzője ezeknek a támogatási formáknak, hogy egy-egy adott helyzetre, csoportra vonatkozóan adnak lehetőséget az alkalmazásra. Ez sokszor azt is jelenti, hogy nem juthatnak hozzá olyan munkavállalók, munkáltatók, akik nem felelnek meg a szorosan meghatározott feltételeknek, vagy ha igen akkor viszont nem mindig hozzák meg az elvárható eredményeket. A foglalkoztatási eszközök alkalmazásának tapasztalatai, az igények változása, a nemzetközi gyakorlatok arra indították a foglalkoztatáspolitikai szakembereket, hogy szélesebb körben felhasználható, az egyéni helyzetekre testre szabottabb támogatási eszközrendszert dolgozzanak ki. Ennek az idei évtől a jogszabályi háttere rendelkezésre áll. Ez a munkaerő-piaci programok támogatási rendszere. Itt tulajdonképpen arról van szó, hogy az adott kezelendő munkaerő-piaci szituációra un. programot kell kidolgozni, amelyben az eddigieknél sokkal szabadabban, összetettebben, célirányosabban lehet alkalmazni a támogatási formákat.

Hevesi Tóth Ferenc
kirendeltség-vezető

TALLÓZÓ

„A képzettség eddig is a siker egyik legfontosabb tényezője volt, ám ez a jövőben még inkább így lesz." A magyar óvodákat a világ legjobbjai között tartják számon, s még az általános iskolák is jól szerepelnek a nemzetközi összevetésben. Ugyanezt a középiskolákról, a középiskolai képzésről már csak nagy jóindulattal lehet elmondani, az egyetemek és főiskolák pedig nem állják ki a próbát. További részletek az ***Orbán-bébi esélyei*** c. összeállításban = ***Figyelő, 44. szám. 25-28. p.***

Az Országgyűlés nem rég szavazott az adótörvények 2001-2002-es módosításairól. Az adórendszer jövőre és 2002-ben nem változik lényegesen, ám a változásokkal jelentősen könnyebbé válik a családok és a kisvállalkozások helyzete. A következő két évben ugyanakkor csökken az átlagos adóteher. További részletek az ***Adókedvezmények a gyermekes családoknak*** c. összeállításban = ***Magyar Nemzet, 2000. november 8, 14. p.***

A polgárok nagy többsége szerint itt van az ideje, az adórendszer radikális átalakulásának. A legtöbben egy a mainál sokkal egyszerűbb, átláthatóbb adórendszert szeretnének. A radikális átalakulás gondolata azonban azért is népszerű, mert a legtöbbember véleménye szerint a magyar adórendszer igazságtalanul osztja szét a közterheket. Ezen közvélemény-kutatásról, mely az adózásról szól, részletesen az ***Adóügyeink*** c. írásban olvashat = ***Marketing és menedzsment 2000/5 70-74. p.***

Számítógépet használni nem a legegyszerűbb feladat. A kezeléshez szükséges ismeretek elsajátításában azonban maga a gép is nagy segítséget nyújthat használójának. A számítógép egyedülálló sokoldalúsága azonban azt is lehetővé teszi, hogy ő maga vezesse be a rejtelmekbe az elé telepedő felhasználót. Ehhez azonban megfelelő tartalmú programra van szükség. ***A gépesített segítségről, oktató CD-ről olvashat a Teszt Magazin 2000. 11. szám, 17-20. p.***

Divatba jött a ragyogó mosoly. Az ehhez szükséges hófehér fogsort nagyanyáink idején legfeljebb szódabikarbónával lehetett „előállítani". Ma már sokféle fehérítő fogkrémet kínálnak. Szerencsére korszerű berendezésekkel felszerelt fogászati rendelőkben várják a pácienseket. A bajok elkerüléséhez tulajdonképpen rendszeres és alapos fogmosás, valamint évi két fogászati ellenőrzés szükséges. További részletek a ***Fogunk fehérje*** c. összeállításban = ***Teszt Magazin, 2000. 11. szám. 29-30. p.***

Nehéz helyzetben vannak azok, akik iskoláik befejezése után érettségivel vagy friss diplomásként most tanulják a munka világának játékszabályait. Legelőször azt kell elsajátítaniuk, hogyan kell munkaszerződést kötni, ha el akarják kerülni a későbbi vitákat. Munkaviszony valójában akkor jön létre, mikor a leendő munkavállaló és a munkáltató munkaszerződést köt, vagyis írásba foglalják megállapodásukat. Hogyan kössünk munkaszerződést? ***A becsomagolt jogtudás***-ról részletesen olvashat a ***Teszt Magazin 2000. novemberi számában az 51. oldalon.***

Seccoavatás. Kőnig György festőművész seccóit avatták fel november 4-én a Szenttamás-Imremajor Almásy-kastélyban. A nyolcvan négyzetméteren elterülő száraz vakolatra festett színes képek elkészítéséhez öt évvel ezelőtt fogott hozzá az alkotó, akit a fiatal Imre herceget körülvevő misztikus legenda inspirált az alkotásra. Szent Imre és Szent Gellért megfestett életéről tudósít a ***Legendák a kápolna falain*** c. írás = ***Új Néplap 2000. november 6. 3. p.***

Otthonteremtők figyelmébe

Építkezni nem kis öröm, és aki egyszer végigcsinálta, az tudja, nem kis bosszúság. A tervezés, az engedélyezés és a kivitelezés megannyi buktatót rejt magában, s ebben az útvesztőben az ember könnyen lehet szenvedő kárvallottja önnön tájékozatlanságának. Az itt említendő cikk a buktatók elkerüléséhez szeretne segítséget nyújtani. A téma nagyon összetett, nem teszi lehetővé hogy a tervezéstől a beköltözésig minden részletre kiterjedő áttekintést adjon. A lényeges tudnivalók összefoglalása azonban segít eligazodni azokban a kérdésekben, amelyekre a cikk nem tér ki részletesen. Többek között megtudhatja, melyek a legfontosabb építési jogszabályok, miért fontosak a helyi rendeletek, ki tervezhet,... Minderről részletesen olvashat ***Az építkezésről, - a tervezéstől a kivitelezésig = Házi Jogtanácsadó, 2000. október 3-29. p.***

Aki ingatlanát el akarja adni, annak elsősorban vevőt kell találnia. Ez könnyű akkor, ha ismerősök, barátok közül szeretné valaki az ingatlant megvenni. Ha a személyes ismeretség körében nem sikerül vevőt találni, akkor az eladó ingatlanközvetítőhöz fordul. Ezt célszerű gondosan megválasztani, megéri a fáradságot, hogy több ingatlanközvetítőnél érdeklődjön a feltételek felől, mert az egyes irodák színvonala és feltételrendszere között nagy különbségek lehetnek. Fordulhatunk ingatlanközvetítőhöz ingatlan vásárlás vagy csere esetén is. Tudnunk kell azonban, hogy mi tartozik az ingatlanközvetítés körébe, ki jogosult ingatlanközvetítésre, mi a teendő a külföldön kiállított okirat esetén. Ezekre és a témához kapcsolódó értékes információkra kap választ, ha elolvassa ***Az ingatlanközvetítésről c. cikket a Házi Jogtanácsadó, 2000. október 41-49. p.***

Köztudomású, hogy bizonyos esetekben az építési munkát hatósági engedéllyel lehet megkezdeni, az ingatlant arra jogosult tervezővel meg kell terveztetni. Az építési engedélyhez a szükséges műszak terveket mellékletként kell benyújtani. Ugyanakkor az építési engedélyhez más jellegű, lényegében az építési tevékenységgel érintett ingatlan jogi helyzetére, illetőleg az építtetőre vonatkozó okiratokat is csatolni kell. Ilyenek például az építési jogosultság igazolására szolgáló különféle okiratok. Minderről részletesen olvashat a ***Mit jelent az építési jogosultság, azaz ki és milyen igazolás birtokában foghat hozzá az építkezéshez = A mi otthonunk 2000. 5. szám. 8-9. p.***

Az otthonteremtési programmal kapcsolatban a Miniszterelnöki Hivatal telefonos ügyfélszolgálatához számos kérdés érkezik. Az összeállításban a leggyakoribb kérdések közül válogattak a szerkesztők, hiszen a személyre szóló felvilágosításból, a kedvezmények igénybevételi lehetőségeiről, a szükséges feltételekkel kapcsolatos válaszokból sokan ráismernek saját helyzetükre, s ezzel talán segíthetnek az elindulásban. (A hivatal helyi tarifával hívható a 06-40-200-195-ös telefonszámon.) részletesen olvashat minderről a ***Szocpol, lakásépítési támogatás, lakáshitel a gyakorlatban = A mi otthonunk, 2000. 5. szám 12. p.***

Az otthonteremtési program február óta eltelt időszaka egyrészt elég hosszú a tapasztalatok összegzéséhez, másrészt a tél közeledtével lassan befejeződnek a már megkezdett építkezések. Itt az ideje tehát a jövő évi álmok, tervek körvonalazásának, körültekintő előkészítésének. Számos rossz tapasztalat alapján a cikk áttekinti, mi mindenre érdemes figyelni a hitelfelvétel előtt, milyen legyen a bankhoz benyújtott költségvetés, milyen személyi és műszaki feltételeknek kell megfelelnünk ahhoz, hogy hozzá is juthassunk ahhoz a hitelhez, amire biztosan számítunk. További tudnivalók ***A hitelfelvétele előtt*** c. cikkben = ***A mi otthonunk 2000. 5. szám. 10. p.***

Polgár Lászlóné

KETTŐS ÜNNEP(LÉS) A RÉGI VÁROSHÁZÁN

(folytatás az 1. oldalról)

A KITÜNTETETTEK

Törökszentmiklós Város Díszpolgára: LÁZÁR BARNA nyugalmazott iskolaigazgató.

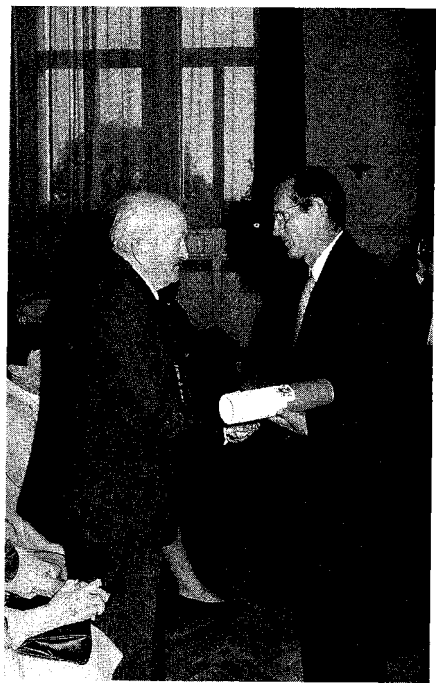

Lázár Barna 1912-ben született Karcagon, négy éves kora óta él Törökszentmiklóson. Az elemi és polgári iskolát itt végezte, majd Egerben folytatta középiskolai tanulmányait, ahol kántortanítói oklevelet szerzett, később pedig Szegeden földrajz-rajz szakos tanári végzettséget.

A diploma megszerzése után nem sikerült Törökszentmiklósra kerülnie, ezért a Tiszaroff-pusztagyendai iskolában töltött be négy évig helyettesi állást.

1938-ban végre „haza kerülhetett". A Római Katolikus Iskolában tanított, emellett intenzíven bekapcsolódott a város kulturális és sportéletébe.

1947-től az oktatás- illetve népművelésügy ranglétráján egyre magasabbra jutott (körzeti iskolai felügyelő, megyei felügyelő, a megyei oktatási osztály helyettes vezetője, majd népművelésügyi osztályvezető).

Munkája elismeréseként a Megyei Könyvtár igazgatói posztját is felajánlották neki, sőt a minisztériumba is hívták, de ő szűkebb hazájában kívánta kamatoztatni, megszerzett tudását, szakmai tapasztalatait.

Tervei valóra váltásához megfelelő színhelyének ígérkezett az 1958-ban alakult Hunyadi úti Általános Iskola. Az új iskola az ő irányítása révén hamarosan elismert lett a megyében, sőt országos viszonylatban is. Lázár igazgató úr rengeteg tapasztalat birtokában fogott hozzá egy akkoriban valóban modell értékű, korszerű iskola megteremtéséhez.

„Az elvem az volt – nyilatkozta most is az ünnepség utáni rövid beszélgetésünk során -, hogy ha követelni akarok, ahhoz meg kell teremtenem a feltételeket." A Hunyadi úti Általános Iskola minden módszerei, mind felszereltsége terén példa értékű lett. Nemegyszer még az idelátogató tanfelügyelőt is sikerült egy-egy újdonsággal meglepniük.

Az iskola tanulói létszáma közel 900-ra gyarapodott, a nevelőtestület is magas szakmai színvonalú munkát végzett. A körülmények, a személyi feltételek tehát megteremtették az alapot a magas szintű oktatáshoz és neveléshez, aminek eredményeként ma már több kiváló szakember, mérnök, pedagógus vallja, hogy itt szerezte meg a tudás alapját. Lázár Barna igazgató úr azonban nem elégedett meg ennyivel, a munkában fáradhatatlan volt. A tantestületnek további tapasztalatszerző, országjáró kirándulásokat szervezett, a város lakói részére pedig ismeretterjesztő előadásokat.

A Magyar Pedagógiai Társaság tagjaként közreműködött a társaság helyi tagozatának megalakításában.

Megalapította a Vásárosi énekkart, de jónéhány társadalmi szervezet tagjaként is kultúra-közvetítő szerepet vállalt.

Összegyűlt tudásanyagát, szakmai tapasztalatait tanulmányokban is igyekezett átadni kollégáinak, több cikke, pedagógiai dolgozata is megjelent a szaklapokban.

Pedagógiai és közéleti munkásságának elismeréseként az évek során több kitüntetést, díjat is kapott.

1952-ben a Népköztársaság Érdemérem ezüst fokozatát vehette át, 1960-ban pedig Kiváló tanár kitüntetést. Közben az oktatásügy kiváló dolgozója lett.

A pedagógusok körében még ma is ritkaságnak számító magas elismerést, a Kossuth-díjat (pontosabban annak III. fokozatát) 1963-ban kapta mintegy addigi munkájának sokoldalú tevékenységének megkoronázásaként.

1973-ban bár nyugdíjba vonul, de még egy jó darabig írogat, és nem szakad meg a kapcsolata az iskolával, a nevelőtestülettel, a gyerekekkel sem.

Többéves ismeretterjesztő munkájáért és TIT tagságáért a TIT 1982-ben tiszteletbeli tagjává nevezi ki.

Lázár Barna időközben az arany majd a gyémánt diplomát is megkapta.

88 évesen még ma is szellemileg friss, érdekli az olvasás mellett a zene és a sport.

Mint annak idején a Kossuth-díj, ez a mostani városi kitüntetés is nagyon meglepte és meghatotta.

Pro Urbe díjasok

NAGY KÁLMÁN

1941-ben született Komáromban. A középiskola elvégzése után tanítói oklevelet szerzett, majd később történelemtanári végzettséget.

29 éve, 1971-ben költözött a városba családjával. Először az Általános Iskolai Diákotthon igazgatóhelyettese lett. 1973-tól szakfelügyelői megbízatás is kapott, a napközi otthonok és diákotthonok felügyeletét látta el. 1975-ben, tehát negyedszázada nevezték ki a Bethlen úti Általános Iskola és Diákotthon igazgatójának, s azóta is betölti ezt a tisztséget, élvezve munkatársai bizalmát. A város talán legkevésbé irigyelt körzetében pedagógusként dolgozni nem éppen könnyű feladat, vezetőként pedig még nehezebb. De Nagy Kálmán rendkívüli gyermekszeretettel, óriási empátiával, a pálya iránti nagy elkötelezettséggel, hivatástudattal végzi ezt a feladatot immár harmadik évtizede.

Kollégái tisztelik, becsülik, diákjai úgyszintén, s a szakmában is elismert pedagógiai tekintély.

A munkában fáradhatatlan, nyitott minden új módszerre, korszerűsítésre, amely a tanulók és nevelőtársai érdekeit szolgálja, a mindennapi oktató-nevelő munkát segíti, előbbre viszi.

Nevéhez fűződik az iskolában az énekzene tagozat elindítása (1984), de több mint tíz éves múltra tekint vissza a tehetséggondozási program beindítása és az informatika oktatása is.

Az új utak keresését bizonyítja még ezeken kívül a mozgásművészeti, illetve szakiskolai oktatás bevezetése. Ez a sokoldalú munka állandó készenlétet, nagy odafigyelést igényel, főként azért is, mert az iskola (kissé szétszórtan) tíz iskola egységben működve oldja meg ezeket a feladatokat.

A legutóbbi beruházások, fejlesztések: a tornaudvar, majd a közelmúltban átadott tornaterem építése is elsősorban az ő és közvetlen munkatársai érdeme.
Az iskola megítélése, az itt folyó oktató-nevelő munka elismerése az utóbbi években sokat fejlődött. Köszönhető ez Nagy Kálmán igazgatónak, s az irányítása alatt dolgozó (évek óta szinte alig-alig változó) nevelőtestületnek.
Városunk nevét is öregbítették azzal, hogy a megye más nagyvárosaiból (Szolnok, Jászberény, Kisújszállás, stb.) is jelentkeztek és jártak tanulók a tehetségnevelő osztályokba, illetve az a tény, hogy az iskola tagja az Európai Tehetségkutató Társaságnak, s az országhatáron túl is ismert az itt folyó program.
Nagy Kálmán igazgató, kutató, tanügyi tanácsos több művet publikált társszerzőként erről a tehetségnevelési kísérletről.
1991-ben a törökszentmiklósi Református Egyházközség fenntartása alá kerüléssel megváltozott az iskola szellemisége, beindult a rendszeres hitoktatás is.
Az említett új oktatási formáknak köszönhetően több tanulmányi és egyházi jellegű versenyen vesznek részt az iskola tanulói.
A város életében más oldalról is szerepet játszott Nagy Kálmán. Társadalmi megbízatása révén aktívan közreműködött a város fejlesztésében, konkrétan az autóbusz-pályaudvar és a piaccsarnok építésének előkészítő munkálataiban.
Felesége, lánya is pedagógusok.
Nagy Kálmán 1983-ban Kiváló munkáért kitüntetésben részesült, tavaly pedig megkapta a Megyei Közgyűlés által ala-pított Jász-Nagykun Pedagógiai Díjat.

SZABÓ ANTAL

Magyar nyelv és irodalom illetve történelem szakos középiskolai tanárként (kisebb megszakítással) 1961-től nyugdíjazásáig tanított a Bercsényi Miklós Gi ázu - ban. Nyugdíjazása után még közel tíz évig segítette a középiskolai és általános iskolai oktatást.
Néhány évig szakfelügyelő és kollégiumi nevelő volt, tanított esti és levelező tagozaton is.
Diákok ezreit oktatta, nevelte hazánk és városunk történetének megismerésével hazaszeretetre.
Több mint 20 éve, 1979-től vezeti, kezeli a város helytörténeti gyűjteményét.
Folytatva elődei munkáját gyűjti, kutatja a város történetéhez kapcsolódó tárgyi emlékeket, írásos dokumentumokat. Segíti és támogatja a helytörténeti jellegű tudományos munkát, a fiatal kutatók szakdolgozatainak, pályázatainak megírását.
Sajátmaga is végez kutatómunkát, tanulmányai megyei és helyi kiadványokban, szakfolyóiratokban jelentek meg. Nagy része van abban, hogy öt évi szervező és kutatómunka eredményeként kiadásra kész a Tanulmányok Török-szentmiklós életéből c. hiánypótló mű, amely még az idén megjelenik.
Az önálló, tágas épületben 1992 óta nyílik lehetőség a gyűjtött anyag bemutatására. Azóta folyamatosan megtekinthetők az itteni állandó és időszaki kiállítások, de a gyűjteményvezető lehetőséget biztosit működevelők, fiatal alkotók és művészek bemutatkozására, kulturális események, rendezvények tartására is.
1994-től a Városi Könyvtárral még szorosabb az együttműködés, közös az igazgatás.
Szabó Antal érdeme, hogy a helytörténeti gyűjtemény új helyén teljesedhetett ki, s a helyi kulturális és tudományos élet fontos színterévé vált.
A város lakói elismerik és támogatják Szabó Antal munkáját, amelyet a szakfelügyelet is kiválóra minősített olyannyira, hogy az általa vezetett gyűjteményt a színvonalas és tartalmas tevékenység alapján múzeumi intézmény besorolásra javasolta.

MIKLÓS NÉPTÁNCEGYÜTTES

A Városi Művelődési Központ csoportjaként működő együttes az idén ünnepelte (két jubileumi előadással) megalakulásának 25. évfordulóját.
A közösség a Bercsényi Miklós Gimnázium csoportjából alakult Tóth Sándor gimnáziumi tanár irányításával. Őt Jakab Zoltánné táncpedagógus követte, aki 1987-ig volt az együttes vezetője. Mostani művészeti vezetői: Gaál András Örökös Aranysarkantyús Táncos és Szalavári Anna Mária, mindketten a Népművészet Ifjú Mesterei.
A csoport jelenlegi összetételében több mint tíz éve működik. Tagjai általános és középiskolás diákok, felsőfokú oktatási intézményekben tanulók, valamint dolgozó fiatalok. Az utánpótlás-nevelés a Bethlen Gábor Református Általános Iskola mozgásművészeti tagozatán, illetve a Városi Művelődési Központ néptánciskolájában történik. Az együttes zenei kíséretét a „Csendes" zenekar végzi évek óta Erdélyi Klára vezetésével, aki a Népművészet Ifjú Mestere, s aki a Kodály Zoltán Zeneiskola népzenei tanszakán a zenészutánpótlás nevelését is irányítja.
A Miklós Néptáncegyüttes fő feladatának a Kárpát-medencében élő népek zenei és tánchagyományának felkutatását, megismerését, megőrzését és korszerű színpadi feldolgozását, valamint a fiatalabb korosztályok körében való népszerűsítését tekinti.
Műsoranyagukban a rendkívül gazdag magyar néptánchagyomány mindig jellegzetes dialektusa megtalálható a dunántúlitól az alföldin át az erdélyiig.
A városi rendezvények szinte állandó közreműködői, de lehetőségeikhez képest rendszeresen szerepelnek hazai fesztiválokon is. Külföldön eddig Franciaországban (1989, 1994), Romániában (1990), Lengyelországban (1992) és Belgiumban (1993) képviselték kis hazánkat.
1991-ben két szólótáncosuk a legjobbaknak járó kitüntetést nyerte el az Országos Gyermek Szólótáncfesztiválon. Az együttes nem egy ma már elismert hivatásos táncost nevelt; indított el e rendkívül szép, de ugyanakkor nehéz pályán.
A kitüntetetteknek ezúton is gratulálunk!

F. K. I.
Fotó: Árvai J.

Szalavári Anna Mária és Gaál András veszi át a kitüntetést Kovács László alpolgármestertől

Kevesebb várakozás, gyorsabb ügyintézés – ígéri a fiókvezető

Tavaly szeptemberben az OTP Bank vezetése központosította a lakossági hitelezési tevékenységeket. Ez azt jelentette, hogy az ügyfeleknek heti két nap – hétfő és szerda – állt rendelkezésükre a hitelek igénybevételére, majd az anyagot Szolnokon dolgozták fel és bírálták el, s ismét visszaküldték a helyi OTP-be, ahol a hitel folyósítása meg is történt. Persze több napos átfutással és sorbaállásokkal, olykor türelmetlenséggel is az ügyfelek részéről. November 1-vel visszaállt a régi rendszer – tudtuk meg Kóródi Béláné fiókvezetőtől, a vele folytatott beszélgetés kapcsán.

— Ezek szerint nem vált be a centralizáció?

— Igen, az elképzelés nem váltotta be a reményeket. A hitelfolyósítás központosítása a fiókokban lassabb ügyintézést, várakozást, sorbaállást eredményezett. A vezetés elképzelése az volt, hogy így kevesebb alkalmazottal is meg tudják oldani a feladatokat, miután még jelen-

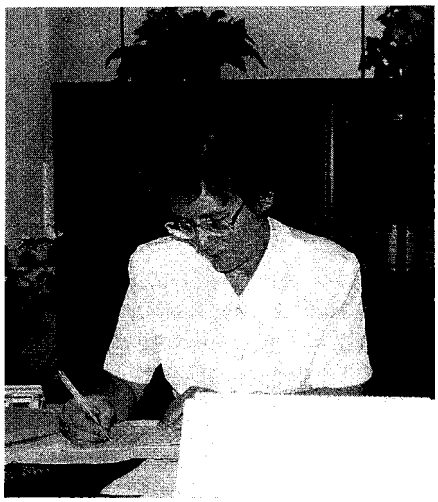

tős informatikai hálózatot is kiépített a bank. Hozzá kell még tenni, hogy 2000. január 1-től sokkal szélesebb lett a szolgáltatási igény a lakosság részéről, továbbá változtak a hitelezési feltételek is, amelyeket előre pontosan nem lehetett feltérképezni. Ilyen körülmények után a bank vezetése felülvizsgálta a korábbi döntését, és visszaállította az egy évvel ezelőtti állapotot.

— Ez pontosan mit jelent?

— Azt, hogy a két munkatárs visszakerült Szolnokról, s a hét minden munkanapján a lakossági hiteligénylésekkel foglalkozik.

— Tehát nem kell annyit várakozni az ügyfélnek és jóval kevesebb lesz az átfutási idő?

— Pontosan így van. Persze lesz egy hónap átállási idő, mert a folyamatban lévő ügyeket át kell venni, fel kell dolgozni: erre az időszakra még kérjük az ügyfeleink szíves türelmét. Decemberben már a korábban megszokott ütemben fognak menni a dolgok.

— Hány alkalmazottal dolgozik ma a helyi fiók?

— Tizenkilenccel.

— El tudják látni a feladatokat, alapul véve a jelentős ügyfél-felfutást?

— Igen. Kezdetben – 1994-ben – 44 fővel indultunk, s a számítógépes rendszer beléptetésével ma ennyi az optimális alkalmazotti létszám. Figyelembe kell venni, hogy kiépültek az ATM-ek, a POS terminálok s a kártyák. Ezek azt eredményezik, hogy az ügyfeleknek nem kell bejönni a bankba, egyéb módon is lehetőségük van a gyors ügyintézésekre. Nem is beszélve a további elektronikus banki szolgáltatásokról, mint az Internet, a telebank és a házibank.

— Miért népszerű az OTP Bank?

— Mert fennállása óta lakossági bank és piacvezető. Ma is keressük a lehetőségeket, hogy az ügyfeleinket továbbra is megtarthassuk: ezért helyeztünk el a kilenc, hozzánk tartozó településen bolti-terminálokat, ahol kártyával lehet vásárolni, ezért növeltük az ATM-ek számát, ezért vezettük be az A-, B- és újabban a C-hiteleket is. Ezekkel együtt – a lakossági bankok között – a legstabb a b an , s r emes azt s tu n, hogy Közép-Európa legjobb bankja minősítéssel rendelkezünk immáron harmadik éve.

— Mi az új a szolgáltatások között?

— Mindenekelőtt az elektronikus banki szolgáltatások: telefonon keresztül lehet ügyleteket bonyolítani, folyószámlát lehet követni Interneten, ugyanígy ezen keresztül ügyleteket bonyolítani.

— Ez az a bizonyos házi-bank?

— Igen. Ahol van számítógép és Internet hozzáférés, mindezeket a rendszeren keresztül le lehet bonyolítani és be sem kell járni a bankba. Szintén ez évben lépett be a C-hitel is, amely további e et s ge et n az ügy e e ne .

— Köszönjük a tájékoztatást.

(H. M.)
Fotó: H. M.

Alapítványi bál

A Hunyadi úti Óvoda Süss fel nap alapítványa október 14-én tartotta hagyományos, őszi jótékonysági bálját. A szervezők ezennel is megköszönik a vállalatok, cégek, egyéni vállalkozók, szülők, nagyszülők és az óvoda dolgozóinak a támogatását. Adományaikkal és munkájukkal hozzájárultak az óvodába járó gyermekek magasabb szintű személyiségfejlesztéséhez.

Ismételt köszönettel: az Óvoda dolgozói.

H. M.
Fotó: H. M.

Áll a bál...

A Magyar Tudomány Napja alkalmából...

Szinte alig van az évnek olyan napja, amikor ne emlékeznénk meg valamiről. Szokás azt mondani, hogy a társadalom lelkiismerete szólal meg, amikor kitüntetett figyelmet szentel egy-egy csoportnak vagy jelenségnek. Immáron 3 éve november 3-án a Magyar Tudomány Napját ünnepeljük. Miért éppen november 3-t ajánlotta az Akadémia a Magyar Tudomány Napjának? –A. 1825. [illegible] ors ággyűlésen S[illegible]échenyi István e e a na on tette e t a f l já lá , [illegible] l M [illegible] Tudományos Akadémia megszületéséhez vezetett. Ezen a napon talált egymásra a magyar nemzet, a tudomány, a törvényhozás és a mecenatúra az európai gondolkodás jegyében. Korunk feladata, hogy a tudomány megbecsülésével váltsa valóra Széchenyi álmát, amelyet a Naplójában így fogalmazott meg: „Boldog jövendő nemzedék! A miénknél nagyobb és általánosabb tudástok türelmesebbé, szelídebbé, eredményesebbé és következésképp boldogabbá tesz majd benneteket, mint mi vagyunk."

Ezen a napon, a magyar államiság ezredik évében, a Magyar Tudományos Akadémia alapításának 175. évfordulóját is ünnepeljük. Ünnepségek, díjátadások, megemlékezések, nyílt napok, rendkívüli múzeumlátogatási lehetőségek gazdagították a Magyar Tudomány Napjának rendezvényeit. Ezen rendezvények sorozatához kapcsolódott az Ipolyi Arnold Városi Könyvtár és Helytörténeti Gyűjtemény is, amikor tevékeny részt vállalt a Kisújszállási Városi Könyvtár, az Anyanyelvápolók Kisújszállási Csoportja és a TIT Kisújszállási és Városkörnyéki Szervezet által meghirdetett MAGYAR TUDÓSOK című vetélkedő helyi selejtezőjének lebonyolításában. A vetélkedőt a nagykun térség általános iskoláinak 6. osztályos tanulói és a 8 osztályos gimnáziumok azonos korú tanulói részére hirdették meg, valamint a középiskolás és szakmunkás tanulók 1-2. osztályosai részére. A három fordulóból álló vetélkedő feladatlapjait a könyvtárban vehették át a résztvevő diákok.

A rendezvényen Kisújszállás, Karcag, Túrkeve, Kenderes, Kunhegyes és Törökszentmiklós települések diákjai vettek részt.

Városunk valamennyi általános és középiskolája részt vett a vetélkedőn. A városi döntőn, amely október 20-án került lebonyolításra, az öt érdekeltiskolából 20 csapat mérte össze tudását. Legeredményesebben a Bethlen Gábor Református Tagozatos Általános és Szakiskola és Kollégium 6. b osztályos csapata szerepelt. A „TUDORKÁK" – Wyszoczky Anna, Várszegi Csaba, Fejes Zoltán – képviselték városunkat 2000. október 26-án a kisújszállási döntőben. A résztvevő diákok méltó helytállását, felkészültségét misem bizonyítja jobban, hogy a népes mezőnyben a kimagasló második helyen végeztek. Gratulálunk a gyerekeknek, felkészítő tanáraiknak. További munkájukhoz sok sikert kívánunk. E nemes vetélkedő a Magyar Tudomány Napja alkalmából szép sikerrel fejeződött be. Folytatása 2001-ben Törökszentmiklóson. A jövő évi rendezvényt az Ipolyi Arnold Városi Könyvtár rendezi, reméljük hasonló sikerekkel.

P. Lné

Hírek a SAPARD-programról

A Törökszentmiklós és Térsége Együttműködési Társulás elkészítette a Statisztikai Kistérség Agrárstruktúra- és Vidékfejlesztési Stratégiai Programját, amely befogadást nyert a Földművelésügyi és Vidékfejlesztési Minisztériumba. Az előző számunkban közzétettük a pályázati felhívást, amely az EU-SAPARD-program keretében mintaprojektek megvalósításáról tájékoztatta olvasóinkat, többek között a mintaprojektekben való részvétel feltételeiről, a támogatható célokról, . A projektekre való jelentkezés határideje 2000 október 30. volt. A kiírásra 74 pályázat érkezett. A beérkezett pályázatok közül 8 pályamű minőségileg ill. Témakörével nem felel meg az EU pályázati feltételeknek (pl. fenntarthatóság, 8-10 éves időtartamon belül nyereséges legyen,.)

66 pályázat november 15-ig felterjesztésre kerül a Földművelésügyi és Vidékfejlesztési Minisztérium Vidékfejlesztési program főosztályára. (A tájékoztatót Sipos Zsigmond térségmenedzsertől kaptuk.)

(P. L.)

ZENEI HÍREINK

A Magyar Köztársaság kikiáltásának 11. és az 1956-os forradalom és szabadságharc 44. évfordulójának tiszteletére október 21-én este ünnepi hangversenyt adott a Szolnoki Kamarazenekar a Szentháromság Főplébániatemplomban, Bali József karnagy vezénylésével.

Lassan már hagyománnyá válik, hogy ebben a szépen felújított templomban ilyen művészi élményben lehet részünk. A Martfűi Városi Női Kar is egyre többször vendégeskedik városunkban.

A kiváló műsor összeállításban elsőként Händel: Vizizene című, húsztételes művéből hallottunk néhányat. A zeneszerző ezt egy vízi karneválra írta.

Gluck: „Boldog lelkek tánca" fuvolára és vonós zenekarra készült. Pappné Fekete Borbála fuvolaszólójával hangzott el.

A „Stabat Mater Dolorosa" (Pergolesi) nem a boldog lélek szárnyalása, hanem az anyai fájdalom megfogalmazása, Krisztus kereszthalála miatt. De ezen a napon, az '56-os áldozatok, a disszidáltak miatti anyai fájdalom emléke és a közeledő Halottak napja alkalmából nagyon is időszerű volt. Előadta a Martűi Városi Női Kar, Bozorádi János karigazgató vezetésével.

„Aase halála" következett Grieg: Peer Gynt című művéből, végül pedig Haydn Búcsúszimfóniája, ami mindig nagy siker, a korabeli történetismeretével együtt.

Sokan választották ezt a szép hangversenyt a nap befejező programjaként, és vitték magukkal lelkükben az emlékét annak ellenére, hogy más szórakoztató rendezvény is volt aznap a városban.

A Kossuth Rádió november 9-én „Zenélő városaink" című műsorában beszámolt a Szolnoki Kamarazenekar és a Martfűi Városi Női Kar egyre gyakoribb törökszentmiklósi és környékbeli szerepléseiről és interjút készített Bali József karnaggyal, a hangversenyekkel kapcsolatban.

/Hajnal Jné/

A „SZENT IMRE LEGENDA" ÉS"SZENT GELLÉRT ÉLETE" A KASTÉLYBAN

A millenniumi események keretében Szenttamás-Imremajorban, a volt Almásy-kastély Kápolnatermében november 4-én ünnepélyes keretek között adták át König Róbert festőművész „Szent Imre legenda" és „Szent Gellért élete" című falfestményeit. A rendezvény díszvendége dr. Nemeskürty István Millenniumi Kormánybiztos volt.

Minden település igyekszik ebben az évben valami maradandót teremteni. A Törökszentmiklósi Mezőgazdasági Rt. Ezzel az alkotással, - amit Törökszentmiklós Város Polgármesteri Hivatala is támogatott, - beírta nevét a város történelmébe. Dr. Kelemen Béla vezérigazgató a vendégek köszöntése után külön is megköszönte a kormánybiztosnak a hivatala által nyújtott anyagi segítséget.

Dr. Nemeskürty István Millenniumi Kormánybiztos

Dr. Nemeskürty István vázolta a Szent István, első királyunk halála után kirobbant trónviszályokat, mivel a trónörökös, Imre herceg „vadkan" áldozata lett. Szent Lászlónak köszönhetjük, hogy nem merült feledésbe Szent István és családja. Ő avattatta szentté első királyunkat, fiát: Imre herceget és nevelőjét: Gellért püspököt. Amikor Törökszentmiklóson elhatározták, hogy König Róbert, kiváló képességű művész seccoival (száraz vakolatra festett színes képeivel) díszítik a kastély kápolnatermét, jól döntöttek. Ha Európa gazdag polgárai nem ékesítették volna városunkat műalkotásokkal annak idején, akkor ma nem lenne, mit néznünk! Amikor egy-egy város vagy üzem létrehoz valami képzőművészeti alkotást, nagyon meg kell köszönni, hogy pénzt szántak rá, bár vannak, akik ezt feleslegesnek tartják. Régen azért készült annyi fal- estm ny, mert a temp omo , ast yo művészi képeivel meséltek az írástudatlan embereknek.

Kereszténységünk 2000 éves jubileumát ünnepeljük! Szent István helyesen ítélte meg a kereszténység felvételének szükségességét, de az nem igaz, hogy a magyar népet kényszerrel kellett a keresztény hitre téríteni. Ezt a honfoglalás korából ránk maradt számtalan imádság is bizonyí ja.

Befejezésül a kormánybiztos köszönte a meghívást és kimondta azon kívánsá- g , gy XXI. nekünk Szent Istvánt, Imrét, Gellértet és szent uralkodókat.

Dr. Augustin Blazovich O. S. B. betegsége miatt levélben küldte köszöntését Bécsből és sajnálatát fejezte ki, amiért nem láthatja a művészi alkotásokat. Helyette dr. Laczkó Béla c. prépost és Lőrincz Krizosztom bencés szerzetes végezte el a felszentelést, a nyolc boldogság evangéliumi szavait idézve.

Szabó József nagytiszteletű úr Almásy Imre tetteit méltatta, amelyekkel biztosította a betelepített reformátusok templomépítését és szabad vallásgyakorlását. Végül ő is áldást kért népünkre, életünkre.

„ A képzőművész a vonalakkal, színekkel beszél", - kezdte mondandóját König Róbert, aki öt év alatt készítette el a ma felszentelt, hatalmas művet. Köszönetet

König Róbert festőművész, az alkotó

mondott azért, hogy lehetőséget kapott rá. A mai na nak na on sok „részese" van. Az itt dolgozó emberek rendszeresen belátogattak hozzá, érdeklődtek a készülő képek felől... Ha csak pillanatnyi élményt kaptak is, már nem volt hiábavaló a találkozásuk!

Ezután a művész röviden bemutatta az alkotást, magyarázta a ké ek elentését és me köszönte az avatást.

A rendezvényen ifj. Jászai László színművész működött közre több költemény elmondásával. Nagy Gáspár versé' ném ' nyelven is hallhattuk Molnár Judit tolmácsolásában, ill. angolul, Molnár Tibor előadásában. Ők mindketten a Bercsényi Miklós Gimnázium volt tanulói, akik dicséretesen oldották meg ezt a nem mindennapi feladatot. A Martfű Városi Női Kar szereplése nagyban emelte az ünnep fényét, vezetőjük Bozorádi János karnagy volt.

/Hajnal Jné/
Fotó: Árvai J.

ÁFÉSZ SZOLGÁLTATÁSOK

ÁFÉSZ

KÖZÜLETEK ÉS A LAKOSSÁG RÉSZÉRE

A Törökszentmiklós és Vidéke ÁFÉSZ ipari részlegei az alábbi szakmai tevékenységet ajánlja:

ÁFÉSZ

Vállalunk:

- építőipari kivitelezéseket
- sírkő, síremlék készítési munkákat
- épület-műköves megrendeléseket
- víz-, gáz-, központi fűtés szereléseket
- általános lakatos szakipari munkát
- asztalos munkákat
- festést, mázolást, tapétázást
- üvegezést

Műszaki részlegeink vállalják:

- villamos motorok, hegesztő transzformátorok tekercselését és azok felújító karbantartását
- tűzoltó készülékek kis- és nagyjavítását, ellenőrzéseit, különféle tűzcsapok ellenőrzését és szerelését

ÉRDEKLŐDÉS ÉS MEGRENDELÉSEK FELVÉTELE:

ÁFÉSZ Törökszentmiklós, Kossuth L. út 139.

Ipari osztály:	(56) 390-505	Tűzoltó részleg:	(56) 390-826
Kivitelező részleg:	(56) 390-335	Tekercselő részleg:	(56) 390-827

„Ha isten velünk..."

Bethlen Napok Törökszentmiklóson

Október 17-19-ig tartották a róla elnevezett református általános iskolában a kétévenként megrendezésre kerülő találkozót. Az első két délutánon sportversenyek voltak. Kézilabda-bajnokságon mérték össze erejüket a 7. 8. osztályos fiú, ill. a lányok.

19-én a tanulmányi versenyek nagy napja ünnepi istentisztelettel indult, amelyen Szabóné Csökmei Edit nagytiszteletű asszony Bethlen Gábor alakját állította hallgatósága elé. A kiemelkedően magas műveltségű fejedelem igen nehéz körülményeket élt meg gyermek korában. 12 évesen árvaságra jutva, apródként került a királyi udvarba. 15 éves, amikor már a király mellett harcol a török ellen, hazája szabadságáért. Jól beszélt latinul és görögül, így korán szerepet kapott a diplomáciai életben. Lelkét a Biblia erősítette, amit estenként a sátrában, gyertyafénynél olvasott.

Később a törökkel szövetséget kötve, vele együtt szállt szembe az igazi ellenséggel. 33 évesen már Erdély fejedelme. Bőkezű mecénás, aki a tehetséges ifjakat a saját költségén taníttatta külföldi egyetemeken.

Virágzó országot hagyott maga után, amikor 49 évesen befejezte szenvedésekkel teli, értékes életét. Erős hitéről adott tanúbizonyságot utolsó üzenetével is, amit már csak leírva tudott továbbítani népének és mindenkinek: "Ha Isten velünk, kicsoda ellenünk?"

61 költemény maradt fenn róla. Tetteit illetően Szent Istvánnal és Mátyás királlyal emlegethetjük egy sorban.

Az istentiszteletet rövid műsor követte, amelyben a Bethlen Gáborról szóló vers és imádság az ő tiszteletét és hazaszeretetünket volt hivatva erősíteni.

Ezután Nagy Kálmán igazgató köszöntötte a jelenlévőket, és örömét fejezte ki, hogy együtt ünnepelhetjük iskolánk 280. születésnapját. 16 iskola jött el 487 tanulójával, hogy ismereteiket bővítsék, és barátságukat elmélyítsék. (Két éve 15 iskola 485 tanulója mérte össze tudását.) A mai nap legfőbb értéke, hogy együtt lehetünk békességben, szeretetben. Tájékoztatást adott a további programokról és kiemelte, hogy egyenlő eséllyel indul ma itt mindenki. A feladatokat csak az összeállítók ismerik és a versenyzők neve is csak az eredményhirdetéskor derül ki.

A programok megkezdése előtti percekben alkalom nyílt egy rövid beszélgetésre három vendég pedagógussal. Megkértem őket, hogy pár mondattal mutassák be iskolájukat és a versenyekkel kapcsolatos teendőiket.

Sipos Kund Kötönyné, a nyíregyházi Jókai Mór Református Általános Iskola igazgatója, a versmondó kategória elnöke:

— Iskolánk nyolc évfolyamon, huszonhat tanulócsoporttal dolgozik. Hatszázötven tanulónkkal a város huszonhárom általános iskolájából – nagyság szerint – az ötödik helyen állunk. Egyházi iskolaként 1995 óta működünk. Kollégáim készítették el a földrajz, a német, angol és a nyelvhelyességi versenyekre a feladatokat és szintén a zsűriben foglalnak helyet. Tanulót nem hoztunk magunkkal.

Földváriné Simon Ilona vezető szaktanácsadó a karcagi Nagykun Református Általános Iskolából érkezett és a helytörténeti vetélkedő elnöke:

— 1996-ban indult ez az iskola és alulról építkezik. Kétszáznegyven beirt tanulónk van, nevelőtestületünk létszáma tizenhét. Tagjai vagyunk a Megyei Tehetséggondozó Társaságnak. Két éve is itt voltunk. A mai napra mi készítettük a helytörténeti vetélkedő anyagát. Most negyvenkét tanulót hoztunk, akik ebben a kategóriában nem indulnak.

Eszenyi Balázs a hajdúböszörményi Baltazár Dezső Református Általános Iskola igazgatója, a református általános iskolák matematika szaktanácsadója. Zsűrielnök a matematika szekcióban és az alsós nyelvtan-helyesírásban:

— Szintén alulról építkező iskolát vezetek. Most a hatodik osztálynál tartunk, kilencvenhét tanulónkat teljes szakosítással tanítjuk. Kapcsolatunk példás úgy a város önkormányzatával, mint a szomszédos iskolával. A régi lányiskolát már visszakaptuk, két év múlva átadják a másikat is, egészen. Őszre tervezzük az egyházi óvoda beindítását. Nevelőim állították össze a nyelvtan és helyesírás verseny anyagát.

Közben „becsengettek" és megkezdődött a munka. Az értékelés utáni eredményhirdetés folyamatosan történt. Minden versenyző tanuló kapott emlékoklevelet, „Orendo et laborando" (Imádkozva és dolgozva) felirattal.

11^{45}-kor rövid műsor zárta a nap hivatalos részét, azután jöhetett a jól megérdemelt pihenés és szórakozás.

(Hajnal Jné)
Fotó: Árvai J.

A Bethlen Napok vendég tanárai

A prózamondó verseny

ÖSSZESITŐ a BETHLEN-NAPOKON elért helyezésekről

Számítástechnika verseny:

5. évfolyam:

I.	Hegedűs Péter	Bercsényi M. Gimn. Törökszentmiklós
II.	Urbán Csaba	Hunyadi M. Ált. Isk. Törökszentmiklós
III.	Medgyessy Ádám	Bethlen G. Ref. Ált. Isk. Tmiklós

6. évfolyam:

I.	Szabó Ferenc	Bethlen G. Ref. Ált. Isk. Tmiklós
II.	Hegedűs Péter	Hunyadi M. Ált. Isk. Törökszentmiklós
III.	Ozsváth Réka	Bethlen G. Ref. Ált. Isk. Tmiklós

7. évfolyam:

I.	Török Károly	Bethlen G. Ref. Ált. Isk. Tmiklós
II.	Varga Péter	Szegedi K. I. Ref. Gimn. Mezőtúr
III.	Molnár János	Karcagi Nagykun Ref. Ált. Iskola

8. évfolyam:

I.	Hegedűs Norbert	Hunyadi M. Ált. Isk. Tmiklós
II.	Hendrik Zoltán	Bethlen G. Ref. Ált. Isk. Tmiklós
III.	Horváth Péter	Ált. Isk. Tiszaroff

Mesemondó verseny:

1. évfolyam:

I.	Nagy Dénes	Ref. Ált. Isk. Kisújszállás
II.	Fekete Szabina	Bethlen G. Ref. Ált. Isk. Tmiklós
III.	Bárdos György	Petőfi S. Ált. Isk. Törökszentmiklós

2. évfolyam:

I.	Horváth Hajnalka	Bethlen G. Ref. Ált. Isk. Tmiklós
II.	Németh Pál	Kossuth L. Ált. Isk. Kunhegyes
III.	Ratkai Imre	Petőfi S. Ált. Isk. Törökszentmiklós

3. évfolyam:

I.	Kis Balázs	Kossuth L. Ált. Isk. Kunhegyes
II.	Borbíró Rebeka	Bethlen G. Ref. Ált. Isk. Tmiklós
III.	Varga Zsófia	Karcagi Nagykun Ref. Ált. Iskola

4. évfolyam:

I.	Horváth György	Bethlen G. Ref. Ált. Isk. Tmiklós
II.	Lukács Pál	Ált. Isk. Tiszapüspöki
III.	Varga Ágnes	Karcagi Nagykun Ref. Ált. Iskola

Matematika verseny:

3. évfolyam:

I.	Molnár Szandra	Kossuth L. Ált. Isk. Kunhegyes
I.	Márton Csilla	Hunyadi M. Ált. Isk. Törökszentmiklós
II.	Gulyás Tibor	Kölcsey F. Ált. Isk. Törökszentmiklós
II.	Czakó István	Felszab. úti Ált. Isk. Fegyvernek
III.	Ágoston Krisztina	Ált. Isk. Tiszaroff
III.	Bakos Ádám	Petőfi S. Ált. Isk. Törökszentmiklós

4. évfolyam:

I.	Mészáros Imre	Hunyadi M. Ált. Isk. Törökszentmiklós
II.	Englert Dávid	Hunyadi M. Ált. Isk. Törökszentmiklós
III.	Köteles Alexandra	Petőfi S. Ált. Isk. Törökszentmiklós

5. évfolyam:

I.	Juhász Péter	Hunyadi M. Ált. Isk. Törökszentmiklós
II.	Pál Tamás	Bethlen G. Ált. Isk. Törökszentmiklós
III.	Nagy Sándor	Szegedi K. I. Ref. Gimn. Mezőtúr

6. évfolyam:

I.	Nagy Sándor	Ref. Ált. Isk. Mezőtúr
I.	Török István	Petőfi S. Ált. Isk. Törökszentmiklós
I.	Csemány Balázs	Kölcsey F. Ált. Isk. Törökszentmiklós
II.	Fejes Zoltán	Bethlen G. Ref. Ált. Isk. Törökszentmiklós
III.	Hoppál Attila	Petőfi S. Ált. Isk. Törökszentmiklós

7. évfolyam:

I.	Hendrik Attila	Bethlen G. Ref. Ált. Isk. Tmiklós
II.	Garancsi Gábor	Szegedi K. I. Ref. Gimn. Mezőtúr
III.	Murányi Ferenc	Szegedi K. I. Ref. Gimn. Mezőtúr

8. évfolyam:

I.	Hendrik Zoltán	Bethlen G. Ref. Ált. Isk. Tmiklós
II.	Bazsó Gábor	Petőfi S. Ált. Isk. Törökszentmiklós
III.	Szalai András	Petőfi S. Ált. Isk. Törökszentmiklós

Nyelvtan-helyesírás:

3. évfolyam:

I.	Sánta Adrienn	Bethlen G. Ref. Ált. Isk. Tmiklós
II.	Kocsis Zsófia	Ref. Ált. Isk. Mezőtúr
III.	Bódi Krisztina	Ált. Isk. Tiszapüspöki

4. évfolyam:

I.	Ádámi Lilla	Bethlen G. Ref. Ált. Isk. Törökszentmiklós
II.	Jenei Szabolcs	Kölcsey F. Ált. Isk. Törökszentmiklós
II.	Nyíri Adrienn	Bán Zs. Ref. Ált. Isk. Tiszafüred
III.	Vetési Renáta	Ált. Isk. Képtó

Nyelvhelyességi verseny:

5. évfolyam:

I.	Gugyel Adrienn	Ált. Isk. Képtó
II.	Nguyen Thi Hai Yen	Szegedi K. I. Ref. Gimn. Mezőtúr
III.	Szecsei Endre	Petőfi S. Ált. Isk. Törökszentmiklós

6. évfolyam:

I.	Patkós Lajos	Ref. Ált. Isk. Mezőtúr
II.	Szecsei Orsolya	Petőfi S. Ált. Isk. Törökszentmiklós
III.	Szűcs Márta	Bethlen G. Ref. Ált. Isk. Törökszentmiklós

7. évfolyam:

I.	Fejes Erika	Szegedi K. I. Ref. Gimn. Mezőtúr
II.	Kis Krisztina	Kölcsey F. Ált. Isk. Törökszentmiklós
III.	Kacsándi Tamás	Karcagi Nagykun Ref. Ált. Iskola

8. évfolyam:

I.	Komócsin Edina	Ált. Isk. Tiszaroff
II.	Polgár Zsuzsanna	Bethlen G. Ref. Ált. Isk. Tmiklós
III.	Oláh János	Karcagi Nagykun Ref. Ált. Iskola

Prózamondó verseny:

5. évfolyam:

I.	Gazsó Ákos	Petőfi S. Ált. Isk. Törökszentmiklós
I.	Kertész Katinka	Bethlen G. Ref. Ált. Isk. Tmiklós
II.	Farkas Flóra	Karcagi Nagykun Ref. Ált. Iskola
III.	Tóth Andrea	Felszabadulás úti Ált. Isk. Fegyvernek

6. évfolyam:

I.	–	
II.	Iványi Vera	Szegedi K. I. Ref. Gimn. Mezőtúr
III.	Bálint Edit	Bethlen G. Ref. Ált. Isk. Törökszentmiklós

Versmondó verseny:

7. évfolyam:

I.	-	
II.	Dankó Judit	Kölcsey F. Ált. Isk. Törökszentmiklós
III.	Tordai Tímea	Bethlen G. Ref. Ált. Isk. Tmiklós

8. évfolyam:

I.	Nyíri Nikoletta	Karcagi Nagykun Ref. Ált. Iskola
II.	Fási Mónika	Kölcsey F. Ált. Isk. Törökszentmiklós
III.	Sarkadi Katalin	Bethlen G. Ref. Ált. Isk. Tmiklós

Helytörténeti verseny (csapatverseny)

I. Bethlen G. Ref. Ált. Isk. Törökszentmiklós (Karakas Kitti, B. Kiss Judit, Futás Gabriella)
II. Szegedi Kis István Ref. Gimn. Mezőtúr (Harsányi Krisztina, Kállai Judit, Ágoston Fruzsina)
III. Kölcsey F. Ált. Isk. Törökszentmiklós (Halmai Ágnes, Matykó Noémi, Kiss Péter)

Idegennyelvi verseny

Angol:

5. évfolyam:

I.	Szűcs Anett	Szegedi K. I. Ref. Gimn. Mezőtúr
II.	Majtényi Zsolt	Bethlen G. Ref. Ált. Isk. Tmiklós
III.	Nagy Renáta	Karcagi Nagykun Ref. Ált. Iskola

6. évfolyam:

I.	Wyszoczky Anna	Bethlen G. Ref. Ált. Isk. Tmiklós
II.	Szakáll Anetta	Karcagi Nagykun Ref. Ált. Iskola
III.	Kovács László	Felszabadulás úti Ált. Isk. Fegyvernek

7. évfolyam:

I.	Bana Péter	Bethlen G. Ref. Ált. Isk. Törökszentmiklós
II.	Horváth Gábor	Kölcsey F. Ált. Isk. Törökszentmiklós
III.	Koltai Tamás	Szegedi K. I. Ref. Gimn. Mezőtúr

8. évfolyam:

I.	Majtényi Ákos	Bethlen G. Ref. Ált. Isk. Tmiklós
II.	Papp Magdolna	Szegedi K. I. Ref. Gimn. Mezőtúr
III.	Bazsó Gábor	Petőfi S. Ált. Isk. Törökszentmiklós

Német:

7. évfolyam:

I.	Póllai Döniz	Hunyadi M. Ált. Isk. Törökszentmiklós
II.	Kovács Nikoletta	Petőfi S. Ált. Isk. Törökszentmiklós
III.	Farkas Bertalan	Ált. Isk. Tiszatenyő

8. évfolyam:

I.	Joó Petra	Hunyadi M. Ált. Isk. Törökszentmiklós
II.	Bognár Miklós	Kölcsey F. Ált. Isk. Törökszentmiklós
III.	Treznyák Péter	Bethlen G. Ref. Ált. Isk. Tmiklós

Földrajz (csapatverseny):

I. Bethlen G. Ref. Ált. Isk. Törökszentmiklós (Dora Gábor, Majtényi Ákos, Polgár Anita)
II. Ált. Isk. Tiszaroff (Borbély Éva, Nagy Kinga, Tasnádi Mónika)
III. Ált. Isk. Tiszapüspöki (Tóvízi Lilla, Szászi Gergő, Lakatos Ádám)

Bibliatörténet-mondó verseny különdíjasai:

1. évfolyam:

Major Máté	Bethlen G. Ref. Ált. Isk. Törökszentmiklós
Némety Pál	Bethlen G. Ref. Ált. Isk. Törökszentmiklós

2. évfolyam:

Dér Alexandra	Bethlen G. Ref. Ált. Isk. Törökszentmiklós
Szilágyi Richárd	Bethlen G. Ref. Ált. Isk. Törökszentmiklós

3. évfolyam:

Zabolai Enikő	Kossuth L. Ált. Isk. Kunhegyes

4. évfolyam:

Balogh Bence	Bethlen G. Ref. Ált. Isk. Törökszentmiklós

5. évfolyam:

László Hedvig	Bethlen G. Ref. Ált. Isk. Törökszentmiklós
Borsi Anikó	Karcagi Nagykun Ref. Ált. Isk.

6. évfolyam:

Nagy Sára	Kossuth L. Ált. Isk. Kunhegyes
Fejes Zoltán	Bethlen G. Ref. Ált. Isk. Törökszentmiklós

7. évfolyam:

Csíder Nikolett	Kölcsey F. Ált. Isk. Törökszentmiklós

8. évfolyam:

Nagy Mónika	Karcagi Nagykun Ref. Ált. Isk.

Kézilabda bajnokság

fiú 7-8. osztály IV. korosztály:

I. Kölcsey F. Ált. Isk. Törökszentmiklós
II. Bethlen G. Ref. Ált. Isk. és Szakisk. és Koll. Törökszentmiklós
III. Szegedi Kis István Ref. Gimn. Szakközépisk. és Koll. Mezőtúr
IV. Bercsényi Miklós Gimnázium Törökszentmiklós

Leány 7-8. osztály IV korosztály:

I. Kölcsey F. Ált. Isk. Törökszentmiklós
II. Hunyadi M. Ált. Isk. Törökszentmiklós
III. Bercsényi Miklós Gimnázium Törökszentmiklós
IV. Szegedi K. I. Ref. Gimn. Szakközépisk. és Kollégium Mezőtúr
V. Bethlen G. Ref. Ált. Isk. és Szakisk. és Koll. Törökszentmiklós

Őszi rendezvények a mozgássérültek helyi csoportjánál

A márciusi egészségügyi tájékoztató előadás sikeres fogadtatásán felbuzdulva októberben is előadásra hívta tagjait a Mozgássérültek Egyesületének törökszentmiklósi csoportja.

Az október 2-ai program keretében Dr. ÁROK TERÉZIA, a szolnoki Hetényi Géza Kórház és Rendelőintézet reumatológus főorvosa beszélt a korunk népbetegségének számító magas vérnyomásról, továbbá a cukorbetegségről és a csontritkulásról. A színesen, érdekesen, mindenki számára közérthetően előadott tájékoztatót nagy számú hallgatóság kísérte figyelemmel. A meghívást kapott nyugdíjas klub tagjaival együtt közel 80 fő lehetett részese a színvonalas előadásnak. Az érdeklődők a részletkérdésekre is választ kaptak a főorvosnőtől, aki szívesen vállalta további ismeretterjesztő előadások megtartását a csoport tagjait leginkább foglalkoztató témakörökben.

❖ ❖ ❖ ❖ ❖

Október 9-én NÁSZ MARGIT, a Mozgássérültek Egyesületének megyei elnöke volt a csoport vendége.

A házasságkötő terem most egy kerek-asztal beszélgetés színhelyéül szolgált, amelynek témája az esélyegyenlőség volt.

A találkozóra meghívást kaptak a város vezetői is, de Ladányi Istvánné csoportvezető szívesen látott volna még több a fogyatékosok ügyét felkaroló támogatót és segíteni tudó személyt is a rendezvényen.

*A résztvevők egy csoportja a **dr. Árok Terézia** október 2-ai előadását követő (kötetlen) beszélgetésen*

A csoportvezető ezúton is köszöni a programok szervezésében közreműködő Posta, az Info Törökszentmiklós és a Rádió Törökszentmiklós segítő hozzáállását.

F. K. I.

Törökszentmiklós

régen és ma

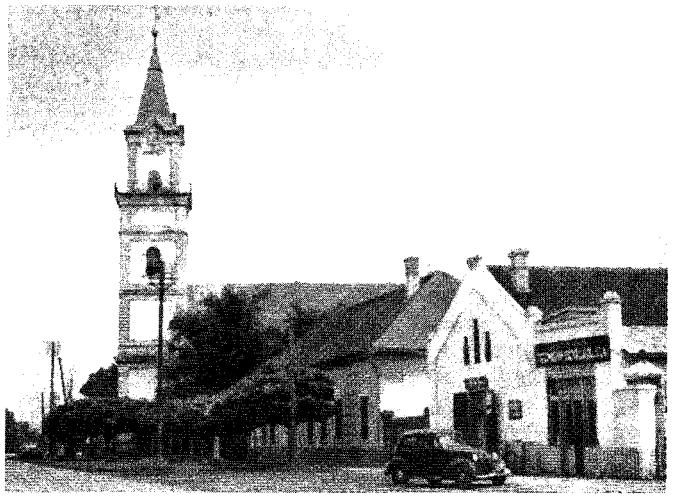

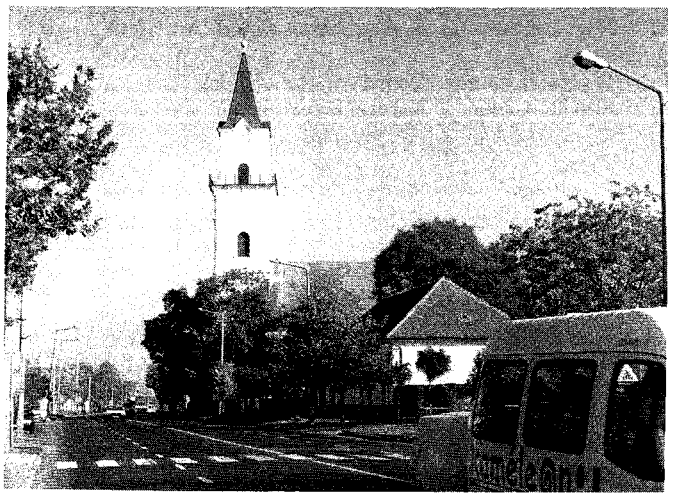

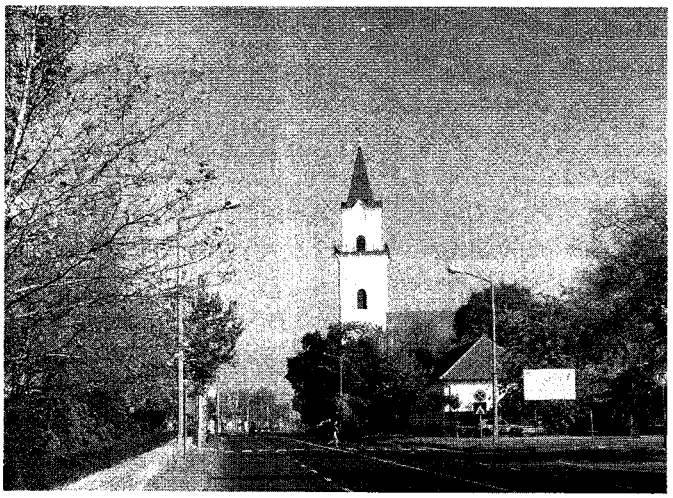

(A régi fotókat az R. B. Egyesülettől kaptuk – mai fotók: H. M.)

Életre keltett évek

Nyugdíjasok megyei Ki Mit Tud? vetélkedője

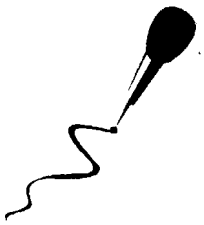

1988-ban indult útjára az a nagysikerű rendezvénysorozat, [illegible]ek a[illegible] el[illegible]ült hóna[illegible] 14-én [illegible]és[illegible]esei lehettünk. A [illegible]ende[illegible]vénysorozat ötletgazdája, és hosszú évek óta szervezője immáron kilencedik alkalommal Sülye Károlyné a Művelődési Központ igazgatója. Megyénk nyugdíjasainak e nemes vetélkedőjét az induláskor öt éven keresztül évente megrendezték. 1992-től a szervezők döntése értelmében kétévente kerül megrendezésre e vetélkedő. Az idei, 2000. október 14-én megrendezett nyugdíjas Ki Mit Tud?-ot a Megyei Művelődési és Ifjúsági Központ, a Nyugdíjasok Megyei Kulturális és Érdekvédelmi Egyesülete, valamint a Törökszentmiklósi Művelődési Központ kollektívája szervezte és bonyolította. A nagyszabású rendezvényen 67 műsorszámot élvezhettek a résztvevők. A rendezvényt Herbály Imre, térségünk országgyűlési képviselője nyitotta meg. Megnyitójában hangsúlyozta a nemzeti kultúra őrzésének fontosságát, továbbadását. A nemzeti identitástudat az Európai Unióhoz való csatlakozás folyamatában különösen kiemelkedő szerepet kap. A hagyományőrző együttesek, a szólóénekesek, a versmondók vidám, családias hangulatot teremtettek.

Kiemelkedően szerepelt az Al[illegible]ás[illegible] Ján[illegible]s N[illegible]díjas kl[illegible]b (vezetője Szabó Andrásné) produkciójuk igazi lakodalmi hangulatot varázsolt a ter[illegible]mb[illegible]. Munkájukat a zsűri nívódíjjal jutalmazta.

Az estébe nyúló produkcióknak az autóbuszok, vonatok indulása vetett véget. A rendezvényen 20 település nyugdíjasai vettek részt, amely színvonalában messze meghaladta az előző években tapasztaltakat. Nemes gesztus részesei voltak a szervezők, hiszen a benevezett települések önkormányzatai (80%-ban) felajánlásaikkal, díjak vásárlásával nagyban hozzájárultak a rendezvény sikeréhez, a méltó jutalmazáshoz. Támogatta e nemes szándékot a Nemzeti Kulturális Alapprogram Közreműködési Szakkollégiuma is.

A megmérettetés 2002-ben folytatódik, amikor is tizedik alkalommal kerül megrendezésre városunkban a KI MIT TUD?

Polgár Lné

„Első látszerészi élményem: a direktorom kancsal volt"

(Beszélgetés Őz István optikussal)

A Zeneiskola korábbi épületének egy földszinti helyiségében tavaly decembere óta „üzemel" Őz István kisvállalkozó optikai szalonja. A régi – EGYMI-ben található üzletet már kinőtték, ami persze továbbra is fogadja a vásárlókat, megrendelőket. Az üzlet kialakítása, berendezése valóban szalonszerű: az igényes belső, eleganciát sugároz az ide belépőnek. Imponáló a gazdag választék és a gyors, kultúrált kiszolgálás. valóban – településünk még néhány, hasonló egységével együtt – méltó városi rangunkhoz.

— Hogy lesz valakiből látszerész? – faggatom a tulajdonost, Őz Istvánt.

— Jó tizenöt évvel ezelőtt – érettségik tájékán – nézegettem a különböző prospektusokat, hogy melyek a hiányszakmák, mit is választhatnék kenyérkereső foglalkozásnak. Aztán Majtényi Laci barátommal még Pestre is felmentünk az akkori Országos Pályaválasztási Tanácsadóba, tájékozódni. Miután látszerészből kevés volt az országban, ez után érdeklődtünk. Ott el is mondták, hogy itt és itt találjuk azt a vállalatot, ahol ilyen képzés folyik. Nyomban kocsiba ültünk és perceken belül az OFOTÉRT előtt voltunk. Lehetett úgy 11 ó-a. A ---tá- -l--a--a-á-ta, hogy melyik szobában, kit keressünk. Egy kétméteres ember fogadott – aki egyébként később az évfolyam felelőse lett -, akinek nyomban elmondtam a szándékomat. Bevitt egy terembe, ahol ücsöröghettek vagy harmincan. Azt is elmondtam, négy napja tudtam meg, hogy ilyen képzés is van Magyarországon. Tényleg nem tudtam róla, a családban még szemüveges sem volt. Kisvártatva be kellett mennem a direktorhoz, ahol meg is kaptam az első, máig is maradandó optikai élményemet: az igazgató úr kancsal volt. Rá még nem összefelé, hanem kétfelé álltak a szemtengelyei, így aztán bárhogy erőlködtem, nem tudtam a szemébe nézni. Kezembe nyomott egy papírt: töltsem ki, s jövőre adjam be – mondta. Közben felbátorodtam, s megkérdeztem a direktor úrtól, nem lehetne-e most jelentkezni. Ő negyvenszeres túljelentkezésről beszélt, de támogatta az ötletemet.

— Miből kellett felvételizni?

— Fizikából és biológiából. Ez is a dolog pikantériája, ugyanis bioszból gyenge voltam, persze fizikából jól álltam a Bercsényiben. Mindezt egy leánnyal meg is beszéltük, miután kijöttem az igazgató úrtól: én megcsinálom a fizikát neki is, ő meg – mert bioszból "fej" volt – a másik felvételi tárgyat. Így is történt.

— Mi lett az eredmény?

— Az, hogy a végén behívtak és megkérdezték kérek-e kollégiumot. Mindjárt tudtam, hogy a dolog egyenesben van.

— Hogy lehet valaki látszerészmester?

— Mint más egyéb szakmában: vizsgát kell tenni, ahol igen komolyak a követelmények. Feltétele természetesen az érettségi utáni két éves képzés, majd az azt követő – legalább két év utáni – gyakorlat. Ekkor lehet mestervizsgát tenni. Én ezt 1993-ban szereztem meg.

— Az üzlet belső tere elegáns. Kinek a műve?

— Miután a kivitelezés is saját, a berendezést, a kialakítást is mi találtuk ki.

— Hogy fogadta a vevőkör?

— Örömmel és elégedettséggel. Nem kell az emeletre járkálni – főleg az idősebbeknek -, központban van, egyszerre több vevővel is tudunk foglalkozni, a vásárló – akár a legigényesebb is – tetőtől-talpig megnézheti magát, hogy jó keretet vásárolt-e, stb.

— Mit kínál ez a szalon?

— Lencsék elkészítését, műanyag lencsék színezését, komputeres szemvizsgálatot, ultrahangos tisztítást, UV-szűrő mérést, szemüvegápoló és kontaktlencséhez szükséges ápoló szereket, különböző kereteket és néhány optikai eszközt.

— Mit érdemes tudni a komputeres szemvizsgálatról?

— Azt, hogy egy saját tulajdonú berendezéssel minden csütörtökön 16-18-ig egy ceglédi szemorvos rendel, s a szolgáltatást igénybe vevő kap a szeméről egy teljes körű diagnózist, ami alapján a szemüvegét megrendelheti.

— Mennyi a vizsgálat díja?

— 1500 forint.

— Milyen a szemüvegkeretek kínálata és ezek árfekvése?

— Bő a választék gyerekeknek, fiatalabbak és idősebbek, hölgyek és férfiak számára egyaránt. A termékek 40%-a saját olasz import, tehát közvetlenül a gyártól szerzem be. Az árak szerintem nagyon szolidak: de inkább erről a vevő másutt is győződjön meg.

— Kontaktlencse árusítás folyik?

— Ez a jövő zenéje: ennek egészségügyi feltételei is vannak, amelyhez bővíteni szeretném egy helyiséggel a jelenlegi üzletet. Igény lenne rá a lakosság köréből, de a hely kevés.

— A munkák vállalásának határideje?

— A legigényesebb is maximum két hét, de sokszor azonnal.

— Mit szól a szakma a látens konkurenciához?

— Hát igen, igazándiból nem is konkurencia. Az ember találkozik szemüvegek árusításával boltban, postán és még számtalan helyen. Számunkra ez meglepő, hogy valahol olyan terméket adnak el dömping-áron, amiről nem tudják, hogy jó-e, vagy rossz? Mindenesetre az olcsó termék gyanús. Érthetetlen azért is, mert az optikusoktól a törvények sokféle megfelelést elvárnak, de ezektől az alkalmi elárusítóhelyektől meg szinte semmit. Az még nem minden, hogy egy szemüveggel tudok olvasni: fontos a két szem távolsága, a lencsék szöge, és még sok más egyéb. Nem is beszélve, hogy közülük több nem is test-barát, tehát anyaguk allergiát okozhat. Hosszabb távon nem találom célszerűnek e szemüvegek használatát. Meglepő ez akkor is, amikor ma már Magyarországon egyetemi szinten olyan szakembereket – optometrikusokat – képeznek, akik a szakma további minőségemelését hivatottak szolgálni, s közben meg dívik a dilettantizmus. Ne feledkezzünk meg arról, hogy a szemüveg készítése is egészségügyi szolgáltatás.

— Köszönjük a beszélgetést!

(H. M.)

Jeles napok - ünnepi szokások

Naptárunk 11. hónapja a régi római kalendáriumban a kilencedik volt, latin neve a November is azt jelenti kilencedik. Régi magyar neve Szent András hava, a csillagok állása szerint a Nyilas hava, meteorológiai megnevezése őszutó.

November – Szent András hava

November 1. – Mindenszentek napja
- A naptárban a név szerint nem említett összes szentek emléknapja.
- A sírok megtisztítása, feldíszítése, gyertyagyújtás a halottak tiszteletére.
- A néphit szerint ezen az éjszakán hazalátogatnak a halottak, és miséznek a templomban.

November 2. – Halottak napja
- A halottakra való emlékezés napja. E nap jellemzője a temetőbe járás, a sírok rendbehozatala, gyertyagyújtás.

November 11. – Szent Márton napja
-Szent Márton a középkor egyik legnépszerűbb szentje. Pannóniában született
- Márton napi lúd (a következő év bősége reményében fogyasztották e napon), ugyanis "Aki Márton napon libát nem eszik, egész éven át éhezik".
- Időjósló nap: „Márton napján, ha a lúd jégen jár,
akkor karácsonykor vízben poroszkál."

November 19. – Erzsébet napja
- Árpádházi Szent Erzsébet ünnepe.
- Időjósló nap: ha ezen a napon havazik, azt mondják „Erzsébet megrázta pendelyét".

November 25. – Katalin napja
- Szent Katalin a házasságra vágyó leányok védőszentje.
- Férj és házasság jósló hiedelmek és praktikák fűződnek e naphoz, pl. katalinággal.
- Időjósló nap: Ha Katalin kopog, karácsony locsog.
- A lakodalmak őszi időszakának befejező napja.

Novem˙ er 30. – An ˙r´s nap˙a
- Szent András apostol emléknapja.
- Házasság és férj jósló nap, ugyanis: „Aki böjtöl András napján, vőlegényt lát éjszakáján".
- A disznóvágás és a disznótor hagyományos ideje.

November 1, november 2. – Mindenszentek napja, Halottak napja

E két november elejei nap, a mindenszentek és a halottak napja a halottakra való emlékezés ünnepe. Szent András havának kezdeti jeles napjai – a mindenszentekkel összekapcsolódó halottak ünnepe, - a mi zaklatottabb korunkban is a temetőkertek sírhantjai közé fordítják az élők töprengő, fájdalmas emlékezetét. „Voltunk mint Ti, lesztek mint Mi: por és hamu..." – hirdeti sok helyütt a ravatalozók bejárata fölötti felirat, amely a legrégebb időkből ránk maradt, összefüggő magyar nyelvemlékünk, a Halotti Beszéd üzenetét tartalmazza. E figyelmeztetés alapgondolata a ha˙tta˙ nap˙ gy˜tyá˙ fényéné˙ döbbent rá bennünket: *Látjátok, feleim,* mik vagyunk... De tulajdonképpen honnét is ered az eltávozottak iránti, külön ünnepben is megnyilatkozó, mélységes tiszteletünk.

Keletkezése egyidős az emberrel. Rendszeresen megemlékeztek halottaikról az indogermán törzsek, perzsák és az ókori görögök. A rómaiak Feralia ünnepein még a templomaikat is bezárták, és csak az elhunytakra gondoltak. Később a római katolikus egyház az előző korok hagyományain szentesítette a clunyi kolostor kezdeményezését, és 989-ben Odilo apát elrendelte, hogy mindenszentek vecsernyéje után minden zárdában zsolozsmát végezzenek az összes halottért, és másnap, november 2-án a pap gyászmisét mondjon.

Mindenszentek napja azoknak a szenteknek az ünnepe, akikről a naptár név szerint nem emlékezik meg.

Az elmúlás, a halál gondolata jól beillik a természet nyújtotta keretbe, a késő őszi halottak napja a pihenni térő növényvilág hangulatába. A krizantém, mint a múló év utolsó virága, szeretteink sírjára költözik, és persze meggyújtjuk a gyertyát is, felekezeti hovatartozás nélkül, hogy az emlékláng pislákoló fénye még inkább az elhunyt alakja köré vonja gondolatainkat.

A néphit szerint ilyenkor hazalátogatnak a halottak, ezért sok helyen az elhunyt családtagoknak is terítettek az asztalnál. Sokfelé alamizsna ontó nap is a mindenszentek. Kalácsot sütöttek, amit a temető kapujában álló koldusoknak adtak. Sokfelé dologtiltó nap, illetve jósló nap is november 2-a, - ha sok eső esik, sok felnőtt hal meg a következő évben. A budavári németek azt tudatták, hogyha halottak napján valaki virágot szakít a sírról, akkor azt elviszi a halott. Ilyenkor benépesülnek a temetők, s a virággal borított hantokat körülállják a távolra szakadt hozzátartozók is. Hazahívja őket a szülőföld. Az ünneplés, a gyász napjai ezek, amikor a néma könnyektől a hangos zokogásig utat tör magának az emlékezés. A novemberi hideg csendben pedig mintha megelevenednének Ady Endre fájóan szép sorai:

Ó hányszor kell sírra néznünk,
Hogy vigasztaljuk önmagunk,
Dobjuk el a tettető álcát:
Ma ünnep van, ma sírhatunk.

(Ady: Halottak napján)

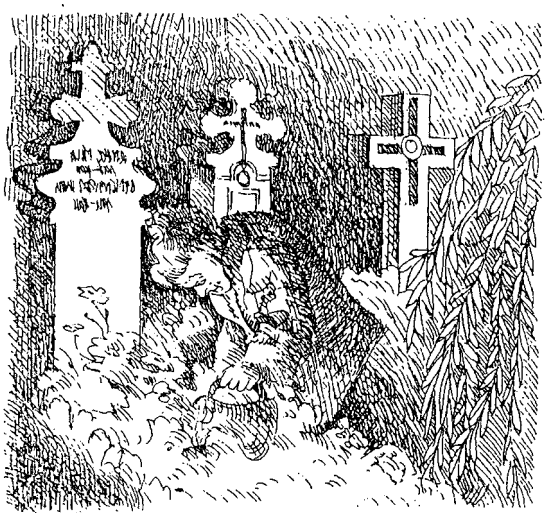

Márton napja – Márton lúdja

Márton napját a téli évnegyed kezdetének tartották. „Itt vagyon az esztendő ama dátuma, midőn Szent Márton püspök egykoron az alacsony emberi sárhajlékból felköltözött a magas menyekbe, s amikor itt a földön a jóízű must borrá változik..." Mátyás király krónikaírója, Túroczi János méltatta így november 11-t. Bod Péter erdélyi tudós eképpen méltatta 1757-ben Márton napját: „Matronalin... mikoron az emberek Sült Ludat

esznek, s újbort isznak hozzá." Mint e sorokból is kisejlik, a magyarság által kedvelt szent kultusza, szerves kapcsolatban állt a népélet szokásrendjével. A legenda szerint – Szent Márton a ludak óljába bújt, hogy püspökké választása elől kitérjen, de a ludak gágogása elárulta rejtekhelyét. Márton napon országszerte lakomákat rendeztek, hogy egész évben ehessenek, ihassanak. A Szent Márton lúdja kifejezés arra utal, hogy e napon már le lehet vágni a tömött libát, mert „aki Márton napon libát nem eszik, egész éven át éhezik". A liba csontjából az időjárásra jósoltak: ha a liba csontja fehér és hosszú, akkor havas lesz a tél, ha viszont barna és rövid, akkor sáros. Egy kalendáriumi feljegyzés szerint: „Márton napján, ha a lúd jégen jár, akkor karácsonykor vízben poroszkál.".

András napja

Nem tudni, a legendát szülte-é népünnepe, vagy legendája miatt lett a hónap apostola, mindenesetre senki sem illik nála jobban a tizenkettőből Nyilas havának első dekádjába, olyannyira, hogy eleinte a hónapot is róla nevezték el.

Szent András a keleti egyház védőszentje, aki a hagyomány szerint átlósan ácsolt kereszten halt mártírhalált, ezért az ilyen keresztet andráskeresztnek nevezik. András nap házasságjósló nap. Ilyen jóslások pl. az ólomöntés, amik az öntvény formájából következtettek a jövendőbeli foglalkozására, vagy a gombócfőzés. A gombócba egy-egy férfi nevet rejtettek. Amelyik gombóc először jött fel a víz tetejére, olyan nevet visel majd az illető hölgy férje. András nap fordulat a naptárban is. A rákövetkező napon kezdődik a meteorológiai tél. Andrásnappal kezdődik az egyházi év, az advanttel kezdetét veszi a karácsonyt megelőző 4 hetes várakozási idő.

Polgár Lászlóné

Köszönetnyilvánítás

Köszönetet mondunk mindazoknak a kedves rokonoknak, barátoknak, szomszédoknak, munkatársaknak, ismerősöknek, akik Drága Fiunk ifj. Annus Károly búcsúztatásán részt vettek. Emlékhelyére virágot, koszorút helyeztek, utolsó útjára elkísérték.

az Annus család

Helyesbítés!

Előző számunkban a Rokkantak napjáról készült beszámolóban tévesen szerepelt a Polgármesteri Hivatal által adott 10 000 Ft-os támogatással kapcsolatban a következő mondat:
„Ezt az összeget felajánlják a belvízkárosultaknak..."
Helyesen a mondat így hangzik:
„A tombolabevételből felajánlanak 10 000 Ft-ot a belvízkárosultaknak, ahogy azt korábban is tették."
A tévedésért kérjük szíves elnézésüket!

Kodak EXPRESS

ÁRVAI FOTÓ

Törökszentmiklós, Kossuth út 155. Tel.: 390-162

Folyamatosan bővülő árukészlettel várjuk kedves vásárlóinkat.

Filmek, albumok, képkeretek, fényképezőgépek nagy választékban!

Színes film kidolgozás lehetőség szerint 1 órán belül!

Ajándék film vagy album!

Kosztolányi Dezső Halotti beszéd

Látjátok feleim, egyszerre meghalt
és itt hagyott minket magunkra. Megcsalt.
Ismertük őt. Nem volt nagy és kiváló,
csak szív, a mi szívünkhöz közel álló.
De nincs már.
Akár a föld.
Jaj, összedőlt
a kincstár.

Okuljatok mindannyian e példán.
Ilyen az ember. Egyedüli példány.
Nem élt belőle több és most sem él,
s mint fán se nő egyforma két levél
a nagy időn se lesz hozzá hasonló.
Nézzétek e főt, ez összeomló,
kedves szemet. Nézzétek, itt e kéz,
mely a kimondhatatlan ködbe vész
kővé meredve,
mint egy ereklye,
s rá ékírással van karcolva ritka,
egyetlen életének ősi titka.

Akárki is volt ő, de fény, de hő volt.
Mindenki tudta és hirdette: ő volt.
Ahogy szerette ezt vagy azt az ételt,
s szólt ajka, melyet mostan lepecsételt
a csönd, s ahogy zengett fülünkbe hangja,
mint, vízbe süllyedt templomok harangja
a mélybe lenn, s ahogy azt mondta nemrég:
„Édes fiacskám, egy kis sajtot ennék",
vagy bort ivott és boldogan meredt a
kezében égő, olcsó cigaretta
füstjére, és futott, telefonált,
és szőtte álmát, mint színes fonalt:
a homlokán feltündökölt a jegy,
hogy milliók közt az egyetlenegy.

Keresheted őt, nem leled, hiába,
se itt, se Fokföldön, se Ázsiába,
a múltba sem és a gazdag jövőben
akárki megszülethet már, csak ő nem.
Többé soha
nem gyúl ki halvány-furcsa mosolya.
Szegény a forgandó, tündér szerencse,
hogy e csodát újólag megteremtse.

Édes barátaim, olyan ez éppen,
mint az az ember ottan a mesében
Az é et egyszer csak órája gondo t,
mi meg mesélni kezdtünk róla: „Hol volt..."
majd rázuhant a mázsás, szörnyű mennybolt?
S mi e-t meséljük ról- sír-: „Nem -olt..."
Úgy fekszik ő, ki küzdve tört a jobbra,
min -nmagának 'erme -néma szobra.
Nem kelti föl se könny, se szó, se vegyszer.
Hol volt, hol nem volt a világon egyszer.

A hónap fotói

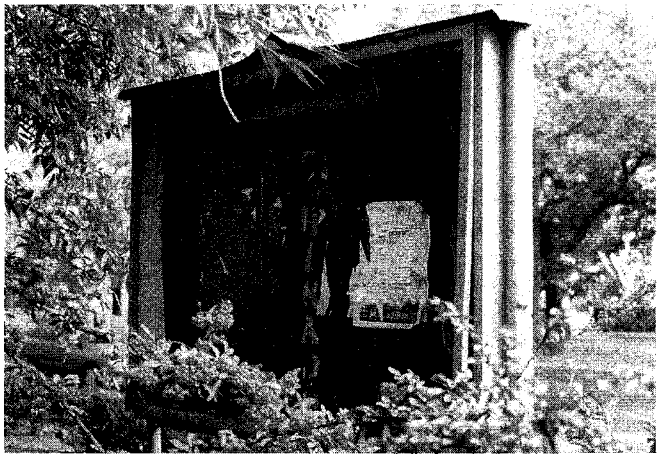

Ez is gy úz áli hi d ő, d n m „ ők dik”
(A szalagház 125. sz. épülete előtt)

Táncoló betűk... (A Kossuth tér sarkán)
Fotó: H. M.

Gyereksarok

Donászy Magda
Őszutó

Búcsúzik a tarka ősz.
A rozsdamarta lomb
a földre hull. A föld hideg,
kemény, akár a csont.

Agg ágakon a cinkepár
fejét behúzva vár.
Ki tudja, ki: hová repült
a fény, a dal, a nyár?

Hová repült a sok barát,
madárka-ismerős?
Ki tudja, mért, hová repült
a nyár után az ősz?

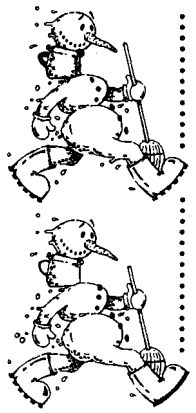

Hóembertalány
A két vidám, bohókás hóember között, ha hiszed, ha nem nyolc különbséget fedezhetsz fel. Mik azok?

Temesvári Margit

Csoda az ablakban

Az a kislány, akiről most mesélni fogok, valamikor réges-régen élt. Olyan régen, hogy rólatok akkor még csak álmodtak a szüleitek, mély, boldog álmokat szövögettek arról, hogy egyszer majd megszülettek.
Fekete haja volt a kislánynak és csipkés köténykéje, és a világon a legjobban a cipőket szerette. Volt is két pár cipője. Egy fehér pántos, kopogós sarkú, és egy fekete-fehér betétes, magas szárú lakkcipő. Ha ezt a lakkcipőt a lábára húzta, úgy érezte, hogy fölgyalogolhat velük egészen a csillagokig! Az az igazság, hogy volt még egy puha bélésű patentos hócipője is, de ezt a hócipőt a kislány sehogy sem szívelhette.
És a baj itt kezdődött.
Abban az évben már novemberben lehullott a hó. Sűrű, puha pelyhekben szakadt vagy két napig megállás nélkül. S amikor már elállt a fehér zuhogás, megjött a fagy. Kemény lett a vizek teteje, az udvaron befagyott a tyúkok lábosa és a kacsaitató, s vastagra hízott a jég a v rosszé önt se en s.
December ötödikét írt a naptár, a gyerekek – a cipőket oly bolondul szerető kislány is – már a Mikulást várták. Készítették a kiscsizmákat, fényesítették a bakancsokat, a kislány is a cipőjét tisztította. Mit gondoltok, melyik cipőjét akarta az ablakba tenni? Hát persze! A kedvencét, a fekete-fehér betétes, magas szárú lakkcipőt. Ebéd után éppen fényesítgette, amikor a szomszédék két fia korcsolyával a vállán beállított.
- Kimegyünk csúszkálni a kiöntésekhez. Sötétedésre visszajövünk! – mondták, és magukkal í y .
- Húzd fel a hócipődet! – szólt a kislányra a nagymamája -, nehogy átfázzál!
De a kislány utálta a hócipőt, közülnézett, hogy hova rejthetné. A tükrös szekrény mögé dugta, ő maga meg észrevétlenül beleugrott a gyönyörűen csillogó fekete-fehér betétes, magas szárú lakkcipőbe, és a fiúk után eredt.
A kiöntéseken már ott csúszkált az utca összes gyereke. A korcsolyák szikrát vetettek a jégen, a bakancsok hosszú csúszkákon suhantak, és messze siklott a kislánnyal is a magas szárú lakkcipő. Már jó ideje csúszkáltak, amikor szürkülni kezdett.
- Még kipróbálom a széleken, aztán hazamegyek – gondolta a kislány. Messze csúszott a többiektől, élvezettel futott neki a hosszú, sima jégnek. Hallotta, hogy kiabálnak utána: vigyázz!, de nem törődött senkivel. Nekiiramodott, csúszott, csúszott, egyszer csak reccs! Térdig állt a jéghideg, posványos vízben.
A gyerekek odaszaladtak, kihúzták a kabátujjánál fogva, és a kislány csak akkor kezdett el sírni, amikor a csúffá tett fekete-fehér betétes, magas szárú lakkcipőt meglátta. Mit teszek az ablakba? Jaj, mit fog szólni a nagymama!
Hazafelé jéggé fagytak a könnyek az arcán, és kopogósra dermedt a cipő a lábán. Odahaza még csend volt. A nagymama aludt. A kislány a eges c p et rte en öt ette a süt e tette. a megszáradnak, újra kipucolom – gondolta.
A hidegtől és az ijedségtől fáradtan leült egy fotelba, és elaludt. Késő este ébredt fel. A mamája egy összesült, mocskosra aszalódott cipőt tartott a kezében.
A kislány még sírni sem mert.
Azon a Mikulás-estén ő volt az egyedüli gyerek, aki nem tehetett cipőt az ablakba. Szótlanul vacsoráztak, hüppögve itta a teáját, alig ment le falat a torkán.
Aztán csöndben bement a szobába, és azt hitte, nem lát jól. Nem hitt a szemének! Az ablakban y g g óc p , és i volt almával, dióval, cukros kaláccsal és mókusmogyoróval, amit a világon a legjobban szeretett.
Másnap a hócipőben ment a jégre, és úgy érezte, ha akar, velük is fölgyalogolhat a csillagokba.

Fogas kérdések

Az egészséges, szabályos, szép fehér fogsor növeli önbizalmunkat, vonzerőnket.

Sokan hivatkoznak rosszfogaikra utalva, hogy örökölték, hogy adottság. Nem tehetnek a fiatal korban tönkrement fogakról, hiszen ők rendszeresen mossák, sikálják. Ugyanakkor rettegünk a fogorvostól, sokan csak végsőesetben fordulnak hozzá, mikor már legtöbbször menthetetlen a foguk.

De valóban megteszünk-e mindent fogaink épségéért? Tudjuk-e egyáltalán mit tehetünk értük? Ismerjük-e a helyes száj- és fogápolást?

A leggyakoribb betegségek közé tartozik a fogszuvasodás. Születésünkkor szervezetünkben még nincsenek az úgynevezett „fogrontó" baktériumok. Hogyan kerülnek ezek a kórokozók legtöbbször szervezetünkbe, gyermekeink szervezetébe? Talán nem is gondolják, hogy amikor a szülők lenyalják a cumit, kiskanalat, amit aztán gyermekük szájába dugnak, akkor telepszenek meg az első kórokozók. Így aztán az első kibúvó tejfogakon kialakul az a lepedék, mely melegágya a fent említett baktériumoknak.

És bár szervezetünk legkeményebb anyaga a fogzománc, minél több cukrot tartalmaz táplálékunk, annál könnyebben támadják meg a kórokozók.

Azért ne keseredjenek el az édesszájúak, az édességről nem kell teljesen lemondani. Ma már rengeteg olyan csoki, cukorka, rágógumi, üdítő, sőt sütemény és fagyi közül válogathatunk, mely mesterséges édesítőszerrel készült. Ezeknek a termékeknek az édességtartalmát a baktériumok nem tudják savvá alakítani. Ha azonban az ilyen finomságokat nem tudjuk megszokni vagy nem tudunk a hagyományos nyalánkságokról lemondani, nassolás után minél hamarabb mossuk meg fogunkat!

Az sem mindegy mit eszünk. Vannak olyan táplálékok, melyek nélkülözhetetlenek ahhoz, hogy fogunk egészséges maradjon. Például a sajtok, joghurtok, melyek kalciumban a leggazdagabbak. Ám ahhoz, hogy a kalcium beépülhessen, szükséges a D vitamin is, ami legnagyobb mennyiségben a tengeri halakban található meg.

Sokszor halljuk, hogy fontos a fluor is. Ezzel őrizhetjük meg a fogzománc keménységét. Ez az ásványi anyag is a halakban és az ásványvízben fordul elő.

Fontos a fogak épsége, esztétikuma szempontjából a fogsor szabályossága is. Nem szép látvány, és nem kellemes érzés az egymásra nőtt vagy túlságosan előreálló fogsor. Ha a fogak vagy az állcsontok szabálytalanul állnak. A hibákat korrigálni lehet születéstől felnőttkorig. Általában 8 éves kor táján kezdik a fogszabályozást. Minél később kezdődik el a korrigálás, a kezelés ideje annál tovább tart.

Ma a társadalombiztosítás 16 éves korig téríti a fogszabályozás költségeit.

Érdekességek:

Manapság sokat hallunk a borok előnyéről, áldásos hatásáról a szervezetre. De a borkedvelők között többen vannak, akiknek érzékeny a foga. Ez nem véletlen, hiszen a finom nedűben található savak rongálják a fogzománcot. Ezért a borivók számára különösen fontos, hogy naponta legalább kétszer mossanak fogat.

(V. M.)

RECEPTEK

Vegyes egytál

Hozzávalók: 40 dkg darált hús, 1 üveg konzerv zöldborsó, 3 szál sárgarépa, 50 dkg burgonya, 3dkg vaj, 2 tojás, 2 dl tej, 3 dkg liszt, 6ek. olaj, só, őrölt bors.

Elkészítés: A megmosott burgonyát héjában megfőzzük, meghámozzuk, és karikára vágjuk. A megtisztított, csíkokra vágott sárgarépát sós vízben puhára pároljuk, majd leszűrjük. A darált húst, meg a levétől lecsurgatott zöldborsót külön-külön, két-két ek. olajban megpároljuk. Egy tűzálló tálat kikenünk a maradék olajjal, majd soronként lerakjuk a burgonyát, a darált húst, a zöldborsót meg a sárgarépát. A rétegek közé egy kevés sót, meg ízlés szerint őrölt borsot szórunk. Végül a vajból meg a lisztből világos rántást készítünk, felengedjük tejjel és állandóan kevergetve sűrű mártássá főzzük, majd levesszük a tűzről és belekeverjük az egész tojásokat. A tojásos mártással meglocsoljuk a rakott húst, és forró sütőbe tolva addig sütjük, amíg a teteje megpirul. Savanyúsággal tálaljuk.

Matrózhús

Hozzávalók: 60 dkg sertéscomb, 1 fej vöröshagyma, 2ek. liszt, 1 dl olaj, 2ek. mustár, só, őrölt bors, 1mokkáskanálnyi majoránna,

Köretnek: 20 dkg rizs, 1 ek. Vegeta.

Elkészítés: A megmosott húst vékony csíkokra vágjuk, és a lisztben megforgatva, az olajban kisütjük, majd szűrőlapáttal kiszedjük és félretesszük. A visszamaradt zsiradékban üvegesre pirítjuk a megtisztított, apróra vágott hagymát, hozzáadjuk a félretett húst, sóval, őrölt borssal meg majoránnával fűszerezzük, és egy kevés vizet alá öntve félpuhára pároljuk. Végül hozzáadjuk a mustárt, és a vizet pótolva a húst teljesen puhára pároljuk. Vegetával ízesített párolt rizzsel tálaljuk.

Gyümölcsös szelet

Hozzávalók (20 szelethez):

- a tésztához: 50 dkg liszt, 10 dkg cukor, 2,5 dl tej, 5 dkg élesztő, 7-8 dkg vaj, 1 tojás.
- a tetejére: ½ doboz őszibarackkonzerv, 1 kis doboz ananászkonzerv, 20 dkg vaj, 20 dkg cukor, 20dkg szálasra vágott mandula, 4 ek. áfonyadzsem, 4 ek. tej.

Elkészítés: Az élesztőt feloldjuk a langyos tejben. A lisztet elkeverjük a cukorral, majd hozzáadjuk az élesztős tejet, az olvasztott vajat és a tojást. Sima tésztává dolgozzuk, és meleg helyen kb. 20 percig kelesztjük.

A konzervgyümölcsöket lecsöpögtetjük, az őszibarackot négyfelé, az ananászt nagyon apró darabokra vágjuk. Az olvasztott vajjal összekeverjük a tejet, a cukrot és a mandulát. Gyenge tűzön kb. 3 percig főzzük, kissé kihűtjük, majd hozzákeverjük az ananászt. A tésztát kinyújtjuk, tepsibe simítjuk, kirakjuk az őszibarackokkal, majd ismét 20 percig kelesztjük. Ráöntjük az ananászos-mandulás folyadékot, és áfonyadzsemmel díszítjük. Előmelegített sütőben 200 fokon (3-as fokozaton) 20 percig sütjük.

Lapunk következő számában szokásomhoz híven ünnepi receptekkel jelentkezek karácsonyra, és tippet adok, hogy mi kerüljön a szilveszteri svédasztalra. Mindezek mellett bármely korosztály számára fogyasztható – garantált alkoholmentes – koktél receptjét is olvashatják.

Kiss Zoltán

Rendőrségi hírek

Október 10-én a Tulipán presszó elől egy 100 ezer forint értékű láncfűrészt lopott el egy ismeretlen elkövető. A tulajdonos a kerékpár csomagtartóján hagyta az értékes gépet, míg ő betért a presszóba.

↓

Az **elmúlt hónap több gépkocsi feltörése** azt jelzi, hogy a tulajdonosok elővigyázatlanok: a járművekben hagyott értéktárgyak ugyanis elsőszámú célpontot jelentenek a tolvajok számára.

Így október 14-én délután egy helyi lakos jelentette be, hogy a Kossuth Lajos út 38 szám előtt parkírozó tehergépkocsijából ismeretlen tettes elvitte a pénztárcáját a benne lévő iratokkal együtt. Sajnos a tulajdonos - miközben bement az Éden Marketbe vásárolni – **a járművét nyitva hagyta.** A gyors nyomozás pusztán két, gyanúsan viselkedő férfiig jutott el, de bizonyítékokat nem tudott felderíteni.

Október 20-án a város egyik benzinkútján tankolt egy külföldi állampolgár: miután befejezte az üzemanyag vételt, bement fizetni és szólt társainak, hogy indulhatnak. Közben sajnos a **gépjárművét nem zárta le,** s ismeretlen elkövető „kiemelte" az autóstáskát, tartalmával együtt. Azon túl, hogy 176 ezer forint készpénznek nyoma veszett, a táskában lévő személyes iratokat is ellopta a tettes. A nyomozás nem vezetett eredményre.

↓

október 17-én a Szent László utcából jelentették, hogy az egyik házba két ismeretlen férfi és egy nő csengetett be azzal az ürüggyel, hogy az elmaradt villanyszámlát egyenlítse ki a lakó. A jóhiszemű tulajdonos átment a szomszédba pénzt kölcsönözni: mire visszatért, a „vendégek sehol nem voltak, rá még a szekrényben tartott pénztárcáját is elvitték, a benne lévő 3 ezer forinttal együtt.

↓

Október 23-án a Bartahalom dűlőben lévő büfébe törtek be ismeretlenek, ahonnan használati tárgyakat vittek el. A betörők feltehetően álkulcs segítségével jutottak be az épületbe.

↓

Ugyanezen a napon a Kossuth és a Hunyadi út kereszteződésében személyi sérüléssel járó közlekedési baleset történt: a vizsgálat megállapította, hogy a vétkes az a helyi lakos volt, aki gépjárművét figyelmetlenül vezette a 4-es főútvonalon, s nekiütközött a jelzéssel, szabályosan balra kanyarodni szándékozó ugyancsak törökszentmiklósi illetékességű férfi gépkocsijának. A vétlen vezető nyolc napon belül gyógyuló sérüléseket szenvedett. A két személygépkocsiban 350ezer forint kár keletkezett.

↓

November 4-én a Tavasz Abc-ben egy jászladányi hölgyet füleltek le az eladók, miközben 15 ezer forint értékű kozmetikai árúval szándékozott távozni – fizetés nélkül. A tolvajt visszatartva, a rendőrség „elszámoltatta" az illetőt, amikor is az előzőekre fény derült.

↓

TÁJÉKOZTATÓ

Tájékoztatjuk Tisztelt Ügyfeleinket, hogy 2001 január 1-től a gépjárművekkel kapcsolatos ügyintézés a Polgármesteri Hivatal Okmányirodájához kerül átadásra.

Az anyagok, okmányok előkészítése és átadása miatt 2000 november 27-től az ügyfélfogadási időt – a megyében egységesen – csökkentettük.

Az új ügyfélfogadási idő:

hétfő, kedd, csütörtök, péntek: 7^{30}–12^{00}

szerda: ügyfélfogadás nincs.

Ügyintézésük során az új időpontokat szíveskedjenek figyelembe venni.

Rendőrkapitányság Törökszentmiklós

(A híreket a rendőrségtől kaptuk.)

H. M.

Drog no!

Novem er -8 k z t a Város en r ap t nys g épületében vándorkiállítást láthattak az érdeklődők, mely meghökkentően és megrázóan mutatta be – zömmel a fotóművészet eszközeivel – a kábítószer-fogyasztás tragikus következményeit. A kiállítást az ORFK bocsátotta útjára. A rendelkezésre álló szűk időkeret ellenére sokan – zömmel a tanintézetek fiataljai, például a Kölcseyből, a Petőfiből, a Tiszapüspöki Általános Iskolából és a Gimnáziumból – tekintették meg az anyagot, szervezett formában. Amúgy kár, hogy 3-4 napra nem jutott el az egyes iskolákhoz: ugyanis mondanivalója valószínű sokkal több, mint egy hasonló témájú előadásnak.

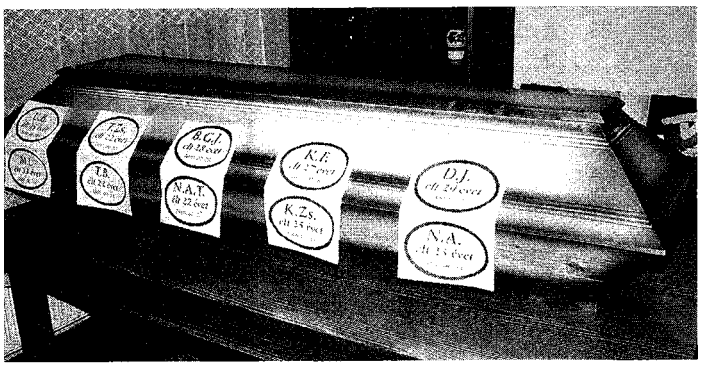

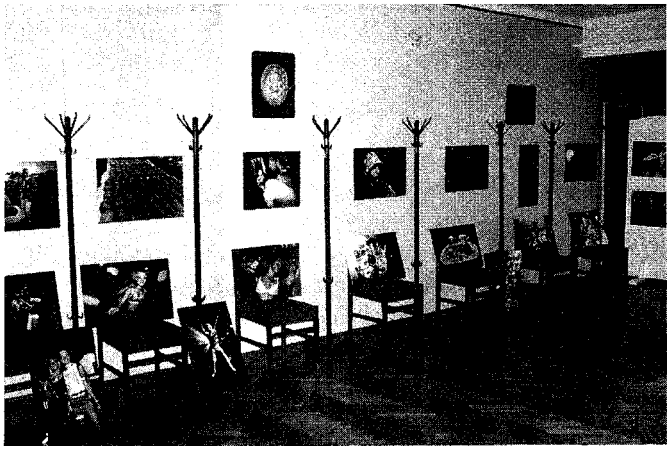

Reprodukciók a kiállítás anyagából Fotó: H. M.

SPORT

FÁY KUPA 2000

Már többéves múltra tekint vissza az a kispályás labdarugó bajnokság, amelyet őszönként rendeznek meg a Fáy sportpályán.
Az idei focitornára nyolc csapat nevezett, de a több héten át tartó megmérettetést végül két csapat vállalta.
A mérkőzéseket Veres Sándor és Gácsi Lajos játékvezetők irányították.
A pénteki fordulók egy-egy alkalommal a torna aktív résztvevői mellett népes szurkolótábort is vonzottak, bizonyítva azt, hogy igény van a mozgásra, a tömegsportra, s a meccsek utáni baráti beszélgetésre.
Fehér László képviselő, a FÁY KUPA főszervezője örömmel újságolta, hogy ez a focitorna egyre népszerűbb, a játszó csapatok az egész város területéről szerveződnek – tehát nem csak a kerület fiataljait és „öregeit”-t mozgatja meg -, s a város vezetői közül egyre többen támogatják ezt a sportrendezvényt.
Így a mostanit név szerint Bakk Zoltán polgármester, Elekes Zoltán, H. Tóth László alpolgármesterek, Váradi Lászlóné, Sántha Albert, Serfőző István képviselők, Sziráki Imre, ÁFÉSZ-elnök, valamint Németh József, a NEDWORKS igazgatója. Az ő anyagi hozzájárulásuk révén minden résztvevő csapat ajándékot is kapott az október 14-én zajlott utolsó fordulóval egybekötött eredményhirdetésen, ahol a díjakat és a kupát Bakk Zoltán polgármester és Váradi Lászlóné ifjúsági és sporttanácsnok adtak át.

VÁROSI SPORTPÁLYA MILLENNIUM KUPA 2000. aug. 19.

Az idei bajnokság végeredménye:

I.	Szállítók	12 ponttal
II.	Öregfiúk	9 ponttal
III.	ÁFÉSZ	7 ponttal
IV.	NEDWORKS	6 ponttal
V.	SB '99	6 ponttal
VI.	„Gulyás”	6 ponttal
VII.	„Zöld Sas”	2 ponttal

A záróeseményt közös ebéd és beszélgetés követte, amely módot adott a tornán résztvevő csapatoknak az önértékelésre, a mérkőzések egy-egy emlékezetes pillanatának felidézésére.
A versenyben kuriózumnak számító női csapat vezetőjét, Kulcsár Ilonát meginvitáltam egy kis csevelyre.
— *Kifejezetten erre az alkalomra állt össze a csapatotok, vagy már korábban is játszottatok együtt?*
— A Millennium Kupa elnevezésű városi kispályás labdarúgótornán már részt vettünk a nyáron, de az indulásunk története nem éppen hétköznapi.
A meghirdetésre eredetileg a baráti körünkből szerveződött férficsapatot szerettük volna nevezni, de kiderült, hogy igazolt játékos nem vehet részt a versenyen. Ekkor jött az ötlet, hogy talán mi lányok is próbálkozhatnánk.
Leadtuk a nevezést, de persze nem árultuk el (bár nem is kérdezte senki), hogy a Zöld Sas név mögött tulajdonképpen egy női csapat rejtőzik. (A csapat „névadója” valójában, azaz „intézmény”, ahol Ilona vállalkozóként dolgozik – a szerk. megjegyzése.)
Amikor az első mérkőzésen megjelentünk apályán a fiúktól kölcsönkért egyenmezbe öltözve, finoman szólva nem kis meglepetést okoztunk a szervezőknek, s leendő ellenfeleinknek. Voltak, akik nem is akartak ellenünk kiállni.
— *Ott hogyan végeztetek?*
— Végül is nyolc csapatból a hatodikok lettünk, de őszintén szólva ez az eredmény kicsit az ellenfeleknek is köszönhető.
— *Ez a „siker” gondolom arra ösztönzött benneteket, hogy talán más versenyeken is bátran induljatok. Mégis kikből verbuválódott a csapatotok? Valamilyen szinten csak kötődhettek a sporthoz, vagy nem jól gondolom?*
— Néhányan kézilabdáztunk ugyan, vannak akik tanulóként ma is játszogatnak, de a mi elég változó összetételű, 14 évestől 30 éves korú diákból, főiskolásból, dolgozóból álló csapatunk nem igazán ismeri még a futball játékszabályait. A pályán bizony ebben sok segítséget kaptunk a játékvezetőktől, akik nem csak fújták a sípot, de magyarázták is, hogy mit kell tennünk az adott helyzetben.
— *Milyen volt számotokra ez a mostani bajnokság?*
— Nem fogadták kitörő örömmel a jelentkezésünket, sőt sokáig kétséges is volt a részvételünk a szervezők ellenvéleménye miatt.
Aztán mégiscsak játszhattunk, s bár a létszámot illetően a péntekenkénti kiállás olykor gondot okozott, de annyival könnyebb volt, hogy itt alkalmanként csak egy meccset kellett lejátszanunk, míg a nyáron egymást követően három mérkőzésen kellett helytállni.
— *Igaz, hogy egyszer még egy anyuka is kényszerült beállni a hiányos csapatba?*
— Igen, ez az utolsó fordulóban történt, aminek a 8. csapat korábbi visszalépése miatt számunkra igazán nem is volt tétje, de szerettünk volna játszani, s kihívtuk a TLC Góliát csapatát, akiknek Gergely Mátyás az edzőjük.
Ezen a mérkőzésen játszott az egyik csapattag anyukája, aki még gólt is rúgott a 10-12 éves fiúk kapujába. Hozzáteszem, hogy én meg ekkor a saját fiam ellen játszottam.
— *Valljuk be így most a bajnokság után, hogy talán még pontszerzésre is kevés esélyetek volt, de példamutató lelkesedéssel, kitartással küzdöttetek mindvégig. Lesz-e folytatás? Hiszen úgy tudom a városban nincs másik női csapat, akik ellen mérkőzhetnétek?*
— Nagyon nehéz a női csapatok szervezése, és idő hiányában mi sem tudunk vállalkozni erre. De lenne rá igény, s remélem talán sikerül előbbre lépni az ügyben.
Én midenesetre hadd köszönjem itt meg az eddigi ellenfeleknek, a férfi csapatoknak a velünk szemben tanúsított megértést, toleranciát, illetve a játékvezetők segítőkészségét. Szeretném a leggyakrabban játszó csapattagok nevét is megemlíteni. Ők rajtam kívül: Hegedűs Szilvia, Kóródi Éva (a főszervezők, ötletgazdák), továbbá Nagy Mónika, Nikolics Melinda és Sebestyén Andrea.
Köszönöm nekik is a helytállást.
— *Én pedig köszönöm a beszélgetést.*

F. K. I.

SAKK

A megyei I. osztályú csapatbajnokság első fordulójában:
Tmiklós – Kunmadaras 6,5:3,5.
A második fordulóban:
Újszász – Törökszentmiklós 6,5:3,5.
Két kulcsemberét nélkülöző törökszentmiklósi csapat közel állt ahhoz, hogy meglepetést okozzon a tavalyi bajnok otthonában, de néhány ígéretes parti balszerencsésen végződött.
Két győzelmet ért el Seres Víg Zoltán.
Egyszer győzött Berta Ferenc, Bencsik Péter, László Antal, Simon Zoltán, Drimusz Tibor és Pató Mihály.

Simon Zoltán

RÁDIÓ TÖRÖKSZENTMIKLÓS MŰSORA a 96,4 Mhz-en

☎: 56/390-676 Fax.: 56/390-283

Hétfő
06.00 – 08.00: Jó reggelt, Törökszentmiklós!
08.00 – 09.00: Juice
09.00 – 11.00: Rég volt, szép volt
11.00 – 12.00: Koktél
12.00 – 13.00: Sztárzene
13.00 – 14.00: Szieszta
14.00 - 16.00: Zenés lapozgató
16.00 - 17.00: Slágerözön
17.00 – 19.00: Sportmagazin
19.00 –19.30: BBC hírek
19.50 : Esti mese
20.00 – 22.00: Slágerlista
22.00 – 06.00: Zene mindenkinek

Kedd
06.00 – 08.00: Jó reggelt, Törökszentmiklós!
08.00 – 09.00: Juice
09.00 - 11.00: Zené l p g tó
11.00 – 12.00: Koktél
12.00 - 13.00: Sztárzene
[illegible] - 4. : i
14.00 - 16.00: Slágerparádé
16.00 - 17.00: Slágerözön
17.00 – 19.00: Iskolapad
19.00 – 19.30: BBC hírek
19.50 : Esti mese
20.00 – 22.00: DJ. Service
22.00 – 06.00: Zene mindenkinek

Szerda
06.00 – 08.00: Jó reggelt, Törökszentmiklós!
08.00 – 09.00: Juice
09.00 – 11.00: Újdonság magnósoknak
11.00 - 12.00: Koktél
12.00 – 13.00: Sztárzene
13.00 – 14.00: Szieszta
14.00 – 16.00: Turmix
16.00 – 17.00: Slágerözön
17.00 – 19.00: Szentmiklósi kaleidoszkóp
19.00 – 19.30: BBC hírek
19.50 : Esti mese
20.00 – 22.00: Slágerparádé
22.00 – 06.00: Zene mindenkinek

Csütörtök
06.00 – 08.00: Jó reggelt, Törökszentmiklós!
08.00 – 09.00: Juice
09.00 – 11.00: Szentmiklósi kaleidoszkóp
11.00 - 12.00: Koktél
12.00 – 13.00: Sztárzene
13.00 – 14.00: Szieszta
14.00 – 16.00: DJ. Service
16.00 – 17.00: Slágerözön
17.00 – 19.00: Rendőrségi Magazin DL. Stúdió
19.00 – 19.30: BBC hírek
19.50 : Esti mese
20.00 – 22.00: Kívánságműsor
22.00 – 06.00: Zene mindenkinek

Péntek
06.00 – 08.00: Jó reggelt, Törökszentmiklós!
08.00 – 09.00: Juice
09.00 – 12.00: Tu ix
12.00 – 13.00: Sztárzene
13.00 – 14.00: Szieszta
4. – 6. : Élő ív s gműsor
16.00 – 17.00: Slágerözön
17.00 – 19.00: Önkormányzati Magazin
19.00 – 19.30: BBC hírek
19.50 : Esti mese
20.00 – 22.00: Rég volt, szép volt
22.00 – 07.00: Zene mindenkinek

Szombat
07.00 –09.00: Jó reggelt, Törökszentmiklós!
09.00 – 11.00: Önkormányzati Magazin
11.00 – 12.00: Koktél
12.00 – 13.00: Sztárzene
13.00 – 14.00: Szieszta
14.00 - 16.00: Slágerlista
16.00 – 17.00: Telefonos játék
17.00 – 18.00: Szívküldi
18.00 – 19.00: Nemcsak 20 éveseké a világ
19.00 – 19.30: BBC hírek
19.50 : Esti mese
20.00 – 22.00: Újdonság magnósoknak
22.00 –7.00: Zene mindenkinek

Vasárnap
07.00 –09.00: Jó reggelt, Törökszentmiklós!
09.00 – 10.00: Juice
10.00 – 12. 00: Szívküldi
12.00 – 13.00: Nóta/Operett
13.00 – 14.00: Szieszta
14.00 - 16.00: Szívküldi
16.00 – 17.00: Rock az óra körül
17.00 – 19.00: Dance-party
19.00 – 19.30: BBC hírek
19.50 : Esti mese
20.00 – 22.00: Újdonság magnósoknak
22.00 – 06.00: Zene mindenkinek

Hírek időpontjai: 6.00, 7.00, 8.00, 9.00, 11.00, 12.00, 13.00, 14.00, 16.00, 17.00, 20.00, 22.00

A műsorváltoztatás jogát fenntartjuk!

A Szentmiklósi TV műsora

Péntek
17[30] Városi híradó
Benne: a városi közéleti, kulturális és sportesemények.
18[30] Fekete Gyöngy
- argentin filmsorozat -

Vasárnap
8[30] A pénteki adás ismétlése.

HALOTTAINK

(okt. 6-tól nov. 7-ig)

Kulcsár István (45), Juhász Béláné Szikszai Eszter (75), Balogh József (71), Vas Imre (64), Török Sándorné Zákány Rozália (66), Juhász Lajos Ferenc (70), Bana Sándor (79), Fábián Gyula (64), Kovács József (87), Herbály Sándorné Pap Margit (83), özv. dr. Máté Józsefné Nagy Julianna (95), Gábor Imre (95), Gusztafik Jánosné Fehér Piroska (70), Bodnár Sándorné Tóth Veronika (65), Szabó Ferencné Juhász Zsuzsanna (86), Juhász Mihályné Nagy Jusztina (88), Somlai Henrik /márc./ (74), özv. Somlai Henrikné Kürthy Ilona /szept./ (76), Pápai Sándor (70), özv. Busi Jánosné Szabó Margit (93), Kiss József (88), özv. Fehér Gáborné Fehér Piroska (78), Karancsi Sándorné Jakab Erzsébet (76), Tóth András László (54), özv. Pozderka Béláné Gulyás Jolán (73), Ádám Zoltánné Veres Erzsébet (46), Balázs János (73), Buru Józsefné Simon Irén (61), Fekete Imre (44), Szekeres Béla (60), Balogh Lászlóné Galsi Irén (45), Annus Károly (47), Csikós László (71), Földes László (68), *Tiszapüspöki:* Liska János (75), Benedek Béla (76), Koltai György (59), *Óbala:* Balogh László (70).

NYUGODJANAK BÉKÉBEN!

TEMETKEZÉS

KEDVEZMÉNY NÉLKÜL IS A LEGOLCSÓBBAN

A szomorú hírről, ha értesül, forduljon hozzánk bizalommal, és mi részvéttel és tisztelettel segítünk.

Díjtalan kórházi ügyintézés, anyakönyveztetés.
A hűtés csak nálunk díjtalan!

PÓSTA BT. ÜZLETEI:
Kossuth L. út 184. Tel. 394-115
Erdős I. Út 1. Tel. 06-60/485-019
Régi református temető Tel. 06-60/385-374
Szolgáltatásunk folyamatos: 0-24 óráig

Újszerű kocsinkkal az ország egész területén vállalunk szállítást, ügyintézést.
Telefonon is megrendelhető koszorú, sírcsokor díjtalan kiszállítással.

GYÓGYSZERTÁRAK KÉSZENLÉTI SZOLGÁLATA

Nov. 17-24.	**Fehérkereszt**	Almásy út 2.
Nov. 24-Dec. 1.	**Fontana**	Kossuth L. út 125.
Dec. 1-8.	**Kígyó Patika**	Kossuth L. út 83.
Dec. 8- 15.	**Fehérkereszt**	Almásy út 2.

TÖRÖKSZENTMIKLÓS ÉS VIDÉKE
Független közéleti lap
Szerkesztőség: 5200 Törökszentmiklós, Kossuth út 135.
Főszerkesztő: Varga Mária
Tördelőszerkesztő: Hoppálné Bognár Ágnes

Kiadásért felelős:
Törökszentmiklós és Vidéke Újság Alapítvány
ISSN 0866-1839
Nyomdai munkák:
REPRÓ STÚDIÓ SZOLNOK