XII. évfolyam 1. szám 2001. január ÁRA: 80,- Ft

TÖRÖKSZENTMIKLÓS ÉS VIDÉKE

FÜGGETLEN KÖZÉLETI LAP Megjelenik havonta

Új évi köszöntő

Tisztelettel köszöntöm Törökszentmiklós Város lakosságát az új esztendő alkalmából.
Kívánom, hogy az új évszázad és évezred kezdete és a későbbi folytatás is boldog, békés és kiegyensúlyozott legyen a város minden polgára számára.

Az eltelt évszázad számos megpróbáltatást és tragédiát okozott sok embernek, családnak egyaránt.
Gondoljunk csak a két világháborúra, az 1929-32-es gazdasági válságra, 1956-ra, vagy az 1989-92-es gazdasági átalakulási folyamat következményeire: mely munkahelyek tömeges megszűnésével járt együtt, és a megmaradó munkahelyek növekvő elvárásai mind minőségi, mind mennyiségi szempontból új követelményeket jelentettek.
Az elmúlt néhány esztendő pedig természeti katasztrófák sorát hozta, mely rendkívüli hóhelyzetet, majd a hóolvadást követően rendkívüli belvízhelyzetet eredményezett. És mintha mindez még nem lett volna elég, jött az újabb gond az árvízi védekezés. Szerencsére a legnagyobb tragédiát, az igazi árvizet sikerült elkerülni, jelentős lakossági összefogás eredményeként, sikerült a vizet a gátak között tartani.
Itt szeretném ismételten kifejezni köszönetemet a város lakosságának az árvízi védekezés során tapasztalt rendkívüli helytállásáért és önzetlen segítségéért.

A belvíz okozta károk hatása máig érezhető, mivel sok családnak a lakása, háza vált lakhatatlanná, míg másoknak – és itt elsősorban a mezőgazdaságból élőkre gondolok – a megélhetése került veszélybe, mert a belvíz tönkretette a termést, vagy megakadályozta a szükséges munkák elvégzését. Esetenként a belvíz miatt egy élet munkája ment tönkre, az ma már megnyugtató, hogy év végére sikerült alapvetően megoldani a károsultak lakhatási feltételét kormányzati és önkormányzati forrásokból.
A rendelkezésre álló pénzügyi keretek sem kártérítést, sem helyreállítási költség fedezetet nem biztosítottak, a megítélt támogatások csupán kárenyhítést szolgáltak azokban az esetekben, amikor a tulajdonos lakhatási feltétele másként nem volt megoldható.
Tudom többen elégedetlenek a támogatás összegével, saját gondjukat esetenként nagyobbnak ítélik, mint a szomszédét. Ha több pénz állt volna rendelkezésre, kevesebb reklamáció lenne.
Reménykedünk, hogy a természeti csapások mérséklődnek a következő években, és bízunk abban, hogy a vízelvezető rendszer továbbépítésével 2002. évre biztonságos, kézbentartható belvízhelyzet alakul ki városunkban.
Az év vége és az új évre történő készülődés egyrészt számvetésre késztet bennünket,másrészt új remények, célok fogalmazódnak meg.
Mindig nagy a várakozás, hogy sorsunk hogyan változik, jól, vagy kedvezőtlenül alakul-e?
Ilyenkor sok-sok fogadalom elhangzik, mit csinálunk másként, milyen rossz szokásunkról mondunk le.
Az új évezred indulása nem lesz könnyű sem az önkormányzat, sem az egyes családok, állampolgárok szempontjából. Vannak kedvezően alakuló körülmények és vannak nehézségek, gondok, amelyeken nem tudunk változtatni rövid távon.
Kedvezőnek ítélhető, hogy az önkormányzati hatáskörbe tartozó árak emelkedése mérsékelt, a prognosztizált országos infláció mértéke alatt marad.
Kedvező, hogy a helyi adók mértéke nem változik. (2000-ben talán erőn felül vállaltunk, hogy megfelelő fedezetet tudjunk teremteni néhány fejlesztési feladat elindításához.)
Az országos, illetve nemzetközi események gazdasági hatásait nem tudjuk kivédeni, egyes területeken szociális segélyezéssel igyekszünk a negatív hatásokat mérsékelni, többkevesebb sikerrel.
Hosszú évek után talán új fejezet kezdődhet nálunk is, összhangban a tervezett egészségügyi reformmal.

Az önkormányzat nagy figyelmet fordított és fordít a megélhetési biztonságot jelentő munkalehetőségek bővítésére.
Sajnos több területen történt ismét létszámcsökkentés, szerencsére az egyes vállalkozások jelentősen bővítették a foglalkoztatottak létszámát, ezen belül a helybeliek arányát.
Így összességében a munkanélküliség szerény mértékben, de tovább csökkent.

Az önkormányzat jelentős terheket vállal az Ipari Park – annak infrastruktúrájának – fejlesztése érdekében, mely reményeink szerint 2001-ben a külső szemlélő számára is láthatóvá válik és újabb munkahelyeket jelent majd.
Két új vállalkozás letelepedésére számítunk, illetve a meglévők jelentős fejlődésére 2001-ben.

(folytatás a 2. oldalon)

A tartalomból

Megalakult a megyei gazdaságfejlesztő kht. 3. oldal
Munkaügyi híradó 4. oldal
Az ÁFÉSZ küldöttgyűléséről 6. oldal
Várhelyi Csilla álomutazást nyert 9. oldal
Miklósiak az irodalomban 11. oldal
Karácsonyi események 12. oldal

Új évi köszöntő

(folytatás az 1. oldalról)

Az előttünk lévő évet reményeink szerint a foglalkoztatási lehetőség további bővítése fogja jellemezni, bár a választási lehetőség, a kínálat még nem lesz kielégítő.

A munkanélküliek részéről ugyanakkor akarni kell dolgozni, vállalni kell a folyamatos képzést, átképzést, ami a nálunk fejlettebb országokban már természetes.

Bizonyos távolságokon belül az utazás is természetes velejárója a munkavállalásnak, amit sok esetben elutasítunk.

A régi szokások, beidegződések, a munkához való hozzáállás megváltozott, a magánosítással, a piacgazdálkodással már nagyobb követelmények az uralkodók.

Úgy gondolom, sokat kell ezzel a kérdéssel foglalkozni a következő években.

A diákokat, a fiatalokat minél szélesebb körben, elsődlegesen neveléssel, oktatással segíteni kell, hogy felismerjék azon tényt, hogy saját érdeküket szolgálja, ha képességeik szerint teljesítenek, ha kihasználják az oktatás kínálta lehetőségeket.

Jó lenne, ha a munkanélküli sem elégedne meg a szerény ellátással, a bizonytalan alkalmi munkával, a fekete foglalkoztatással, hanem keresné a kiutat a sokszor kilátástalannak tűnő helyzetből.

Sajnos sokan saját hibájukból kerülnek ki a munkahelyről, és szomorú, hogy másban keresik a hibát, nem akarják tudomásul venni a megváltozott nagyobb követelményt, a szigorúbb munkahelyi fegyelmet.

Igen sok a munkanélküliek között a fiatal, vagy a közép korosztályhoz tartozó, akiknek számolni kell azzal, ha az új követelményekhez nem próbálnak alkalmazkodni, akkor később a nyugdíjellátás sem fogja a megélhetésüket biztosítani, és így csak bizonytalan öregkorra számíthatnak.

A társadalom közös összefogása csak segíteni tud, itt az egyén, a család kellő változást igénylő akaratereje lehet meghatározó.

Akarjanak tanulni, átképzésben részt venni, dolgozni és a gyerekeket ebben a szellemben nevelni.

Úgy gondolom az új évezred indulásának egyik legfontosabb kihívása lesz számunkra ez a kérdés.

Tisztelt olvasó!

Egy évvel ezelőtt több, merésznek tűnő feladat került megfogalmazásra, mint megvalósítandó cél.

Ezek jelentős részben megvalósultak, illetve a megvalósítás feltételei döntően megteremtődtek, és 2001-2002. években a lakosság szolgálatában állnak. Csak főbb területeket érintve:

- Tovább épül a belvízelvezető rendszer, több mint 40 km-en, 2001-2002-ben.
- A szennyvízcsatorna-hálózat fejlesztés területén kissé több valósult meg, mint az eredeti terv volt 2000-ben.
- Elkészül 2001. első negyedévében a város 60%-ára kiterjedő hálózatfejlesztési program, uniós pályázatra. Ez 2002-ben és az azt követő években hozhat előbbre lépést.
- Megvalósult a szervezett szemétszállítás az egész város területén.
- Korszerű nagytérségi hulladéklerakó épülhet Szolnok város gesztorságával, sikeres pályázat eredményeként 90%-os uniós és kormányzati támogatással, 2002. év végére várhatóan tudja fogadni a kommunális hulladékot.
- A camping korszerűsítését, fejlesztését célzó program PHARE támogatással 2001-ben megvalósulhat.
- Eredményesen működött a városi sportkoncepció 2000-ben, a diáksportot és utánpótlás nevelést jól segítette.
- A versenysport működéséhez további támogatókra van szükség.
- Nem tudtunk előbbre lépni a strand fejlesztését, működését érintően, ez is egy nagy adósságunk.

Az ismertetett egy-két, vagy több évre szóló feladatok mellett néhányat még szeretnénk megvalósítani. Nem győzöm hangsúlyozni a foglalkoztatás bővítésének fontosságát, ezt az Ipari Park és annak infrastruktúrájának fejlesztésével szeretnénk megvalósítani.

Némi csélyünk úgy gondolom van e téren.

Megvalósíthatónak látszik rövid távon a Lábassy Szakközép és Szakiskola tornatermének építése, mely a későbbi években városi sportcentrummá fejleszthető, ha kellő összefogás és támogatás felsorakoztatható városi szinten.

Két éves fáradozás, sokoldalú összefogás eredményeként elindul 2001-ben a Törökszentmiklóst elkerülő 4-es út építése. Úgy gondolom, sokak megnyugvását fogja jelenteni a csendesebb, és biztonságosabb városi közlekedés 2002-től.

Új feladatként több mint 10 év után szeretnénk elindulni a szervezett lakásépítés területén, kapcsolódva a kormány programjához.

Egyre kedvezőbben alakul a kistérség településeinek együttműködése.

Nemcsak az önkormányzatok, hanem az agrár- és élelmiszeripar szakembereivel közösen kimunkálva alakult ki a térség SAPARD programja. Ez elindíthat egy új típusú fejlődési folyamatot térségünkben.

A felsorolt főbb feladatok azt hiszem mind, mind a város fejlődését szolgálják, bár fogadtatásuk különböző körökben eltérő, a megvalósítás üteme részben külső tényezőktől – pályáztatás hazai és külföldi követelményrendszerétől, a lakosság segítésétől, támogatásától, és a megvalósításban résztvevők együttműködésétől nagymértékben függ.

Ha a felsorolt feladatok megvalósulnak, kis mértékben ismét javulhat városunkban a lakosság többségének életkörülménye, amire az önkormányzat tagjai esküvel vállaltak kötelezettséget.

Tisztelt olvasók!

Őszinte tisztelettel szeretném megköszönni a munkámhoz nyújtott támogatást, az egyre szélesedő együttműködést, a sok-sok biztatást, amit egy-egy fejlesztési feladat megvalósítása során, illetve a belvízi és árvízi védekezésnél megfogalmaztak felém.

Az új feladatok, kihívások nem kisebbek a jó szándékú együttműködésre, segítségre, biztatásra a jövőben is számítok.

A közös feladatmegoldás, összefogás lehet alapja, hogy az előttünk álló év valóban boldogabb, sikeresebb, és eredményesebb legyen városunk lakói számára.

A közös eredményekben én személy szerint bízok, és ezek alapján kívánok minden olvasónak, polgárnak egyénileg és családjának egyaránt békés, boldog új évet, sok sikert, gazdagságot és a nagyon jó egészséget mindezek megvalósításához.

Bakk Zoltán
polgármester

(A fentiekben Bakk Zoltán polgármester 2001 január 1-én a Rádió Törökszentmiklós adásában elhangzott Új évi beszédét olvashatták.)

HÍRLEVÉL 1

A Jász-Nagykun-Szolnok Megyei Gazdaságfejlesztő Kht. tájékoztatója

Törökszentmiklósi Iroda

Tisztelt Törökszentmiklós térségének lakosai, vállalkozói, vállalatvezetői, Önkormányzatok!

Örömmel értesítem Önöket, hogy 2000. november 1-jével megalakult a Jász-Nagykun-Szolnok Megyei Gazdaságfejlesztő Kht. (5000. Szolnok, József A. u. 83., Tel.: 56/412-316).

A tevékenységének megalapozottsága és sikere érdekében megyénkben hat kistérségben két nagyvárosban (Karcag, Mezőtúr) kihelyezett irodát létesített.

A Jász-Nagykun-Szolnok Megyei Gazdaságfejlesztő Kht. Törökszentmiklósi Irodája a város Polgármesteri Hivatalában (5200 Törökszentmiklós, Kossuth L. u. 135/a. Tel/fax: 56/390-001.) működik.

Legfontosabb feladataink:

- Az ezredforduló váltásának küszöbén valamennyiünkkel szemben megfogalmazódott társadalmi, gazdasági, emberi kihívásoknak (feladat – kötelesség – állampolgári jog) minél hatékonyabban és főleg pozitív reagálásokkal megfelelni, melynek leghatékonyabb eszközét az állampolgári mélységű gyors és kölcsönös információ cserében látjuk és fogalmazzuk meg. Ennek a kihívásnak szeretnénk megfelelni ezen „Hírlevéli" formával, rendszeres és sorozatos megjelentetésével.
- Minimális feladatként közösen meg kell akadályozni kistérségünk további lemaradását, kiindulva a kistérség és településeinek adottságaiból.

  A fenti célok elérése érdekében a gazdaság dinamizálásának fő irányait – az ipar, mezőgazdaság – élelmiszeripar, - szolgáltatások, kereskedelem, idegenforgalom területére javasoljuk „fókuszálni" (munkahely teremtés, jövedelem termelés-megtakarítás, forrásbővítés, beruházók idecsábítása, stb.).
- Tudomásul kell venni, hogy a kistérség lakosságának helyzetét, lehetőségeit, életbiztonságát, életminőségének javulását nagyrészt az itt működő gazdasági egységek, mikro-, közepes- és nagyvállalkozások és egyéb szervezetek, valamint az itt élő lakosság produktuma, a kínálkozó lehetőségek közös és sikeres kihasználása határozza meg.
- Ebben a „felgyorsult világban" (gazdasági, technológiai, informatikai fejlődés) már ma és főleg a közeljövőben nemcsak a nemzetállamok és vállalatok, hanem különböző szintű térségek, „kistérségek" is egyre erősebb és fokozódó versenyben állnak egymással a fejlődést biztosító erőforrások megszerzéséért, hasznosításáért. (Pályázati lehetőségek, EU- és Nemzeti erőforrásokért.)

Ebben a szakadatlan és egyre élesedő versenyben azoka „régiók – térségek – kistérségek" jutnak előnyhöz, forrásokhoz, amelyek képesek összefogva hatékonyan megszervezni és bővíteni (helyi adottságokra is támaszkodva) a térségen belüli gazdasági, társadalmi, politikai, informatikai szereplők rugalmas hálózatát és tenniakarását. Azok a térségek szereznek versenyelőnyt és jutnak több külső tőkéhez, amelyek – a hagyományos telepítő tényezőkön túl – vonzó, innovatív, komplex infrastruktúrával és környezeti feltétellel a kapcsolódó gazdasági-, üzleti fejlesztési intézmények hálózatát is fel tudják kínálni a befektetőknek.

Ezen kiadvány (információs Hírlevél) sorozatunknak, amelyet itt közreadunk az a célja, hogy hangsúlyozza és gyors információval, szaktanáccsal, pályázatírás segítésével „hangsúlyozza" a vállalkozások számára megalapozott tevékenységük fontosságát.

Csak megfelelő tájékozottsággal lesznek képesek a következő évek gazdasági és EU-csatlakozási kihívásainak elébe menni, és a feladatokat eredményesen megoldani.

Ezen feladatok sikeres és eredményes megoldásához állunk kézséggel személyesen is rendelkezésükre:

Törökszentmiklós Polgármesteri Hivatal 204. szoba

2001. április 15-ig hétfő: 8-16-ig

péntek: 8-13-ig

2001. április 15. után minden nap

Sipos Zsigmond – irodavezető

Vajgel Andrea – vállalkozás fejlesztő asszisztens

Dékány Judit – információ

Tel.: 56/590-621, 56/590-622

Fax.: 56/390-001

2001. május hónaptól igény szerint a településeken is a lakosság és a vállalkozók kérésének megfogalmazása szerint közösen kialakított időpontokban fogadóórákat tervezünk tartani.

Várjuk jelentkezésüket, igénybejelentéseiket.

Eredményekben és sikerekben gazdag esztendőt (esztendőket) kíván

A Jász-Nagykun-Szolnok Megyei Gazdaságfejlesztő Kht. Törökszentmiklósi Irodája

(x)

MUNKAÜGYI HÍRADÓ

Tájékoztató a mezőgazdasági őstermelői igazolvánnyal keresőtevékenységet folytatók munkanélküli ellátásra jogosultságáról

Az egyes munkaügyi és szociális törvények módosításáról szóló 1999. évi CXXII. törvény érinti a munkanélküli ellátásban részesülő ellátást szabályozó, a foglalkoztatás elősegítéséről és a munkanélküliek ellátásáról szóló, többször módositott 1991. évi törvényt, tehát ez a rendelkezés 2000. február 1-től az őstermelői igazolvánnyal folytatott kereső tevékenységet az elbírálásnál nem jövedelemhez, hanem bevételhez köti.

Az őstermelői igazolvány birtokosa akkor tekinthető kereső tevékenységet folytató személynek, ha ezen tevékenységéből származó bevétele az adóévben meghaladja a 250 000 Ft-ot.

Korábban, az 1995. évi személyi jövedelemadóról szóló törvény 1997. január 1 napjától hatályos rendelkezése értelmében az összevont adóalap számításakor a mezőgazdasági őstermelőknek, ha az e tevékenységből származó bevétele az évi 250 000 Ft-ot nem haladta meg, akkor ezen bevételéből jövedelmet nem kellett figyelembe venni, ha meghaladta, akkor ezt a bevételt is beszámítva kellett a jövedelmét meghatározni.

2000. február 1. előtt ha a bevétel meghaladta a 250 000 Ft-ot ezt a tényt annak bekövetkeztétől számított 8 napon belül köteles volt bejelenteni, és akkor a következő szabályokat kellett alkalmazni: A növénytermesztésből származó bevétel 5%-a, az állattenyésztésből származó bevétel 6%-a számított jövedelemnek. Ha az egy hónapra jutó jövedelem meghaladta a kötelező legkisebb munkabér 50%-át, akkor az adóévben kifizetett munkanélküli járadékot vissza kellett fizetni.

Akinek 2000. február 1. előtt munkanélküli ellátást állapítottunk meg, a kereső tevékenység elbírálásánál a törvényi rendelkezést a következőképpen kell alkalmazni: 2000. március 31-ig a leírt eljárás szerint lehetett őstermelői igazolvánnyal kereső tevékenységet folytatni. 2000. április 1. után a keresőtevékenység további fennállása esetén a munkanélküli ellátást meg kellett szüntetni, az ezután kifizetett járadékot vissza kellett/kell fizetni.

A módosított törvény értelmében tehát az adóév ***bevétele*** nem haladhatja meg a 250 000 Ft-ot, amennyiben meghaladja akár egy forinttal is, az kereső tevékenységnek minősül, ezért a munkanélküli járadék folyósítását meg kell szüntetni.

2000. február 1-t követően munkanélküli ellátást igénylőnél a 250 000 Ft bevétel megléte az adóévben kizárja a lehetőségét a munkanélküli járadék megállapításának.

Az adóévi 250 000 Ft bruttó árbevétel túllépése (kereső tevékenység) ugyanolyan jogkövetkezményekkel jár, a nyugdíj előtti segélyben és az előnyugdíjban részesülő esetében is azzal az eltéréssel, hogy a kereső tevékenység időtartamára ezen ellátásokat szüneteltetni kell, és a munkanélkülit kötelezni kell a jogalap nélkül felvett nyugdíj előtti munkanélküli segély, illetve az előnyugdíj visszafizetésére.

Az előzőek szerint tehát, ha a munkanélküli őstermelői igazolványt vált, vagy a munkanélküli ellátás mellett mezőgazdasági őstermelői tevékenységet folytat, és az adóévben elért bruttó ***árbevétele meghaladja a 250 000 Ft-ot, köteles e tényt a kirendeltségen bejelenteni.***

Berecz Bálintné
hatósági csoportvezető

2001

Tudjuk, ez már a harmadik évezred, mert a tízes számrendszer szabályai szerint 2001. január 1-én kezdődött. Évszázadokon át születtek s haltak meg emberek, nemzedékek anélkül, hogy ilyet megértek volna, sőt milliók még századfordulóknak sem lehettek tanúi, részesei. 2001... ízlelgetjük a számot, és ha a dátumot kell leírnunk, még nehezen áll rá a kezünk. És persze tűnődünk kicsit az időről, amely olykor barátunk, olykor ellenségünknek látszik, amely nehezen halad előre amíg fiatal az ember, később meg úgy rohan, hogy szinte szédülünk bele. Az idő tőlünk független, az idő valamiféle kölcsön, ami nem lehet örökre a miénk. Olyan érték, amelyet születésünk és halálunk között kapunk, s amely csak egyszer, egyetlen egyszer adatik meg mindenkinek. Az idő nem ismételhető, nem visszafordítható és figyelmen kívül nem hagyható. Tudjuk róla, - hála gazdag nyelvünknek – hogy vasfoga van, hogy pénz, hogy elérkezik, múlik, megvisel és elszáll.

A történelem nem évszázadok tengelyén forog. A változások lassúak, csakis bennünk lehetségesek. Éljünk tehát boldogan, békésen, az időnek nem szolgájaként, hanem emberhez méltóan – okos gazdájaként.

2001 – olvassuk, látjuk, halljuk. Akárhogy is gondolom át újra és újra, ez már az ezredforduló. Olyan a pillanat, mint egy lekerekített történet vége. Gyerekkoromban sokszor elképzeltem, milyen is lesz a perc, az a nap, amikor elérkezünk ehhez a dátumhoz. Biztos voltam benne, hogy aki ezt átéli, az egy kicsit más, mint a többi ember. Szinte egy távoli bolygóról köztünk maradt felfedezőnek láttam nagyszüleimet, akik még a múlt században születtek. Különleges izgalommal, várakozással tekintettem a messzeségbe, ami oly elérhetetlennek tűnt, akár az élet megismételhetetlenségének reménye. És egy kicsit most megáll az idő. Nincs semmi különlegesség, az izgalmat is hiába keresem. Lehet, hogy most meg kellene pihenni egy kicsit, amikor egyik évezredből átkeltünk a másikba. Mert sok mindenben elfáradtunk. Meg kellene egy kicsit pihenni. Talán megnézni egy jó filmet, rászánni egy délutánt az olvasásra, egy kávé melletti beszélgetésre. Különleges kívánságok? Lehetséges. Talán, ha mindannyian egyszer komolyan vennénk, hogy lehet győzni a másik ember megsebzése nélkül, hogy lehet önző szándék nélkül is ígérni, hogy lehet bízni az adott szóban.

Így, két végtelen határán állva, mögöttünk és előttünk az ezredévnyi idővel, maradjunk realisták. Holnap újra számolni kell, aggódni, izgulni, töprengeni, bizakodni. Holnap minden ott folytatódik, ahol ma félbemaradt. Holnap felélednek a mai hírek, felújulnak a mai viták, de megismételhetjük a tegnapi ölelésünket is. Holnap egy kicsivel leszünk másabbak: csupán egy nappal öregebbek. Két gondolat között halkan ketyeg az óra. A harangok apám, nagyapám szavait idézik. Ők is hasonló ábrándokkal, töprengésekkel éltek. Itt van tehát egy különleges pillanat, ami egyaránt lehet a végtelen szabadsága, de a szabadság végtelensége is. Átlépvén új évezredünkbe, aligha köszönthetnénk a lap olvasóit illőbb módon, mint apáink régi szép útra való jókívánságával:

„Adjon Isten minden jót
Ez új esztendőben
Jobb időt, mint tavaly volt
Ez új esztendőben...”

Szeretetteljes, boldog, békés új esztendőt kívánunk a lap minden kedves olvasójának.

Polgár Lászlóné

TALLÓZÓ

A Magyar Közlöny 2000. évi 95. számában hirdették ki a számvitelről szóló 2000. évi C. törvényt, amelyet az országgyűlés 2000. szeptember 5-i ülésén fogadott el. Egy új törvény kihirdetésekor felmerülnek bizonyos kérdések. Többek között – mi indokolja a számvitel szabályainak új törvénybefoglalását, milyen változásokat tartalmaz az a jelenleg hatályos előírásokhoz képest, ezek a változások a számvitel mely területét érintik és ott miben nyilvánulnak meg. Nem utolsó sorban milyen követelményt, milyen feladatokat fogalmaznak meg a végrehajtókkal szemben. Ezekre, és ehhez hasonló kérdésekre talál választ ***Az új számviteli előírásokról*** című írásban a ***Házi Jogtanácsadó 2000. december. 3-44. p.***

§

Az év krónikája, a világ 2000 című összefoglalást a HVG 51-52. összevont számában találják. Önálló rész taglalja a nagyvilág legjelentősebb politikai, gazdasági, kulturális eseményeit, a történészek időrendjében, sok-sok fotóval illusztrálva. Ugyanilyen színvonalas, képes összefoglalót találunk a lapban a Magyarországi események összefoglalásáról, szintén időrendi sorrendben. A lakáshiteltámogatásról, a tiszai cián-szennyezésről, a Széchenyi tervről, a köztársasági elnökválasztásról, a gázkitörésről és még hosszan sorolhatnánk, mi mindenről tájékoztatja olvasóit ezen összefoglalás. További részletek ***Heti Világgazdaság 2000. december 23. 71-113. p.***

§

Az Észak-alföldi régiók agrárgazdasági kérdéseivel évtizedek óta foglalkozik a Debreceni Egyetem Agrártudományi Centruma, együttműködve a vonzáskörzetébe tartozó agrárkutató intézményekkel. Az Alföld, a Nyírség, a Tiszatáj és más kisebb tájegységek virágzó mezőgazdasági kultúrájának az itt működő szellemi műhelyek a bölcsői, akár a tájfajtákat, akár az okszerű talajharmonitást, vagy éppen a tájspecifikus agrotechnikai eljárásokat tekintjük. Az egyetem pedig a maga tudományos hátterével a régió problémáit értő, sikeresen gazdálkodó elmének adott jól kamatozó szellemi munkát. További részletek az ***Összehangolt fejlesztés az Észak-alföldön*** című írásban = ***Magyar Mezőgazdaság 2001. 2. szám. 6-7. p.***

§

Új év, új évszázad, új évezred. E jeles alkalom tiszteletére a Népszabadság 2000. december 30-i számának szombati melléklete Évezredünk címmel jelent meg, amely a 1001-2000 közötti időszak történetét dolgozza fel. A Kosáry Domokossal készült interjúból kiderül, hogy az elmúlt európai ezer esztendőt a sokszínűség korának, a magunk évezredét a válságok sikeres túlélése időszakának tartja. A sokszínűség a fő jellemzője az Európában élők tíz évszázad alatti nagy teljesítményeit felsoroló kronológiának, és ugyanígy az államalapítástól máig ar ' id" ar amr 'l sz 'ló íz dióhéj-esszének meg a múltunk emlékezetes produkcióit felvillantó képösszeállításnak is. További részleteket, leírásokat talál mindenről a ***Népszabadság, 2000. december 10. 23-32. p.***

§

Új elemekkel bővül február elsejétől a lakástámogatási rendszer. Az új és használt lakások vásárlásához adott jelzáloghitel állami kamattámogatásának mértéke 3-ról 4,5 %-ra emelkedik. Az állam támogatást nyújt fiataloknak garzonházak, időseknek nyugdíjasházak kialakításához. Elindítják a panel- és tömbház-rehabilitációs programot. A dolgozó cigánycsaládok is lakástámogatáshoz jutnak. További részletek ***Népszabadság, 2001. január 10.***

§

Havonta 21 000 Ft kedvezményes diákhitelt vehetnek fel a felsőfokú oktatási intézményekbe járó hallgatók 2001 szeptemberétől. Így döntött nemrégiben a kormány. A törlesztőrészletek nem haladhatják meg a kölcsönt felvevő fiatalok majdani adóköteles jövedelmének 6-7%-át. A hallgatói hitelrendszer kidolgozásában kulcsszerepet játszik a Magyar Fejlesztési Bank (MFB). További részletek a ***Kedvezményes diákhitel szeptembertől = Szabad Föld 2001. január 5. 5. p.***

§

Bár egyelőre „takaréklángon", de már ez év január elsejétől működik a közúti közlekedési előéleti pontrendszer. Vannak, akik már meg is kapták életük első közlekedési rosszpontjait. Körülbelül kéthetes türelmi idővel indul a rendszer teljes körű alkalmazása, ami viszont nem azt jelenti, hogy addig pont nélkül meg lehet úszni. A pontrendszert megfogalmazó törvény 2000. évi CXXVIII. törvény azokat érinti, akik valamilyen magyar hatóság által kiadott jármű vezetésére jogosító okmány birtokában vannak, és olyan szabályszegést követnek el, amiért a törvény, - az egyébként járó jogkövetkezmény mellé – büntetőpontot is rendel. További részleteket a ***Már működik a pontrendszer*** című összeállításból tudhat meg = ***Új Néplap 2001. január 6. 1. p.***

§

A Rákóczi úton felépített idősek otthona épületét az elmúlt év november végén adták át a műszakiak. Az intézmény azonban továbbra is üres, mert a berendezések beszerzésére kiírt közbeszerzési pályázat körül bonyodalmak keletkeztek. A közel harminc főt befogadó épületet a tervek szerint még tavasz előtt benépesítik leendő lakói. ***Otthonra várnak az idősek = Új Néplap, 2001. január 6. 3. p.***

§

Úgy tűnik, az idén életbe lépett közúti közlekedési előéleti pontrendszer téma lesz még egy ideig. Az új törvény, amit már alkalmazni kell, nemcsak a laikus közlekedőket és a végrehajtásban érintett rendőrséget, hanem a jogászokat is foglalkoztatja. Az ***Aggályos büntető pontrendszer?*** című írást az ***Új Néplap 2001. január 10-i*** számában olvashatják a címoldalon, folytatása a 3. oldalon.

Polgár Lné

ÁFÉSZ SZOLGÁLTATÁSOK

ÁFÉSZ

KÖZÜLETEK ÉS A LAKOSSÁG RÉSZÉRE

A Törökszentmiklós és Vidéke ÁFÉSZ ipari részlegei az alábbi szakmai tevékenységet ajánlja:

ÁFÉSZ

Vállalunk:

- építőipari kivitelezéseket
- sírkő, síremlék készítési munkákat
- épület-műköves megrendeléseket
- víz-, gáz-, központi fűtés szereléseket
- általános lakatos szakipari munkát
- asztalos munkákat
- festést, mázolást, tapétázást
- üvegezést

Műszaki részlegeink vállalják:

- villamos motorok, hegesztő transzformátorok tekercselését és azok felújító karbantartását
- tűzoltó készülékek kis- és nagyjavítását, ellenőrzéseit, különféle tűzcsapok ellenőrzését és szerelését

ÉRDEKLŐDÉS ÉS MEGRENDELÉSEK FELVÉTELE:

ÁFÉSZ Törökszentmiklós, Kossuth L. út 139.

Ipari osztály:	(56) 390-505	Tűzoltó részleg:	(56) 390-826
Kivitelező részleg:	(56) 390-335	Tekercselő részleg:	(56) 390-827

Törökszentmiklós régen és ma

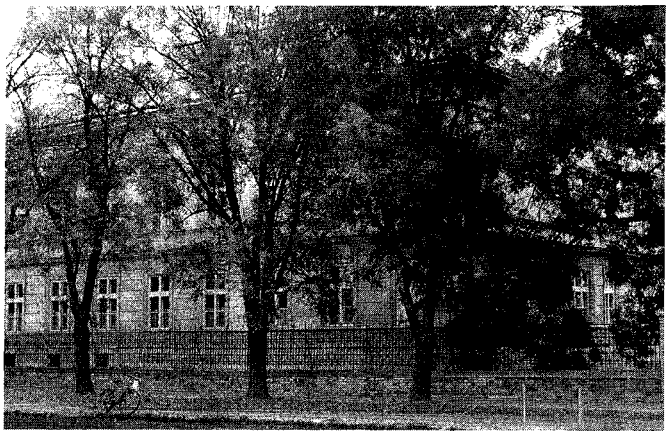

Az ÁFÉSZ küldöttgyűlése: szavazás a vezetőség kiegészítéséről, tájékoztató részvénytársaság alapításáról

December 16-án tartotta az ÁFÉSZ a küldöttgyűlést; miután Mász Imre elnök korábban nyugállományba vonult, dönteni kellett a tisztség betöltéséről. Sziráki Imre elnökhelyettes beszámolt az ÁFÉSZ első tíz hónapjának gazdálkodásáról, valamint tájékoztatta a küldötteket a részvénytársaság alapításával kapcsolatos döntés végrehajtásáról.

Az írásbeli jelentés a ***bolti kereskedelem visszaesését*** állapította meg: így az éves terv hozzávetőlegesen 80%-ban fog teljesülni. Az árbevétel csökkenésének oka az, hogy csökkent a fizetőképes kereslet, továbbá új versenytársak jelentek meg.

Hasonló helyzetben van a sütőüzem is, amely év végére várhatóan 70 %-ban valósítja meg a tervet. Oka a kemencék elhasználódottsága, melyeket 2001 januárjában le fognak cserélni.

A cukrászüzem sem tudja elérni a tervezett bevételt, míg a ***vendéglátás*** várhatóan ***nyereséges lesz.***

Az ipari részleg árbevétele alig maradt el az éves tervhez képest. Jellemző, hogy a tűzoltó részlegnél az alacsonyabb árfekvésű készletek iránt nőtt a kereslet.

Mindezekkel együtt remény van arra, hogy a gazdálkodás összességében az ÁFÉSZ a tervezett nyereséget 2000-ben tudja produkálni.

Sziráki Imre elnökhelyettes szóbeli kiegészítőjében részletesen is elemezte a helyzetet és a lehetséges tennivalókat. Hangsúlyozta, hogy a kormány döntése szerinti 40 ezer forintos minimálbér biztosítását a szövetkezet egyelőre nem tudja, hogy milyen forrásból biztosítja majd.

Az ***Rt. alapításával kapcsolatban*** a küldöttgyűlés határozatot fogadott el, melyben kötelezi az Igazgatóságot, hogy mindkét szervezet – az ÁFÉSZ és a Részvénytársaság – készítesse el szabályzatait, a Szervezeti és Működési Szabályzatot, továbbá dolgoztassa ki a két szervezet tisztségviselőinek egymás közötti munkakapcsolatára vonatkozó – a vagyonvédelmet érintő - legfontosabb garanciális szabályokat. Mindezek megvalósulásáról az Igazgatóság a legközelebbi küldöttgyűlésen összefoglaló jelentés formájában számoljon be.

Végül a küldöttgyűlés ***személyi kérdésekben döntött:*** igazgatósági tagnak Gyárfás Zoltán gazdasági igazgatót választotta meg, míg ***elnöknek Sziráki Imrét.*** A második szavazási körben a ***küldöttgyűlés Gyárfás Zoltánt bízta meg az elnökhelyettesi teendők ellátásával.***

(H. M.)
(Fotó: H. M.)

Napirenden a részvénytársaság alapítása

- Beszélgetés Sziráki Imre elnökkel -

A még nem végleges formába öntött új szövetkezeti törvény a Törökszentmiklós és Vidéke ÁFÉSZ életében is változást hoz, nevezetesen részvénytársaság alapítását. Az ezzel kapcsolatos, folyamatos tennivalókról hozott határozatot a tavaly decemberi küldöttgyűlés is. Erről beszélgettünk az ÁFÉSZ elnökével.

— *Hogyan jellemezhetnénk az áfészek eddigi történetét?*

— Az áfészek 1945 k"r"l – sőt még némelyek korábban – jöttek létre. Ma mintegy 240 van az országban, felvállalva a legkülönbözőbb tevékenységeket: a felvásárlást, a vendéglátást, a gyermekétkeztetést és főleg a bolti kereskedelmet. Mára legtöbbnél a profil letisztult, s zömmel bolti kereskedelemmel foglalkoznak, ezen belül is az élelmiszerek és az iparcikkek árusításával.

— *Közben létr. j.tt.k a COOP-láncok...*

— Igen. Az integrációs folyamat hat éve megindult. Az áfészek – saját tőkével – létrehozták a PROCOOP raktárakat, ami már a nagykereskedelem kategóriájába tartozik. Ezek látják el áruval az üzleteinket. Ilyen raktár a mi térségünkben a Tisza COOP, amely Szolnokon van, s egyben az ország legnagyobb ilyen egysége. A beszerzés integrációja mellett szükségessé vált az értékesítés összehangolása is: ennek az együttműködésnek a „terméke" a COOP-üzletlánc lett, amely öt éve létezik. Ma ezeknek –a forgalomtól függően – három kategóriája létezik: a maxi, a közép és a mini.

— *Mikor jöttek létre részvénytársaságok az áfészeken belül?*

— A részvénytársasági forma azóta létezik, amióta az ÁFEOSZ-ból kivált a COOP Hungary névre keresztelt Rt. Az előbbi szervezet megmaradt érdekképviseletnek, míg az utóbbi teljesen önálló egység: itt történnek országosan a raktári szerződés- és üzletkötések. Előnye, hogy nagyobb volumenű árura kedvezőbbek a szállítási feltételek.

Közben már előtte is voltak szervezeti változások, mert az áfészek bizonyos tevékenységekre kft-ket hoztak létre. A részvénytársaságok életrehívása egyébként 1999 óta jellemző.

— *Kinek jó a részvénytársaság? Miért kell létrehozni?*

— Közvetlen indítéka a szövetkezeti törvény, ami régóta a fejünk felett

lebeg: a minden vonatkozásában ma sem véglegesített törvény minden szövetkezetre egyformán vonatkozik. Tehát érinti az iparikat, az áfészeket, a lakás-, takarék- és termelőszövetkezeteket. Igaz ugyan, hogy a „kosárból" már kiemelték a lakás- és takarékszövetkezeteket, de még így is könnyen belátható az áfészek speciális helyzete, sajátossága. Magyarán szólva újra kellene ezeket gondolni. Nem is beszélve arról, hogy egy 1992-es törvény előírta a szövetkezeti vagyon nevesítését, amit rendre el is végeztünk. Megállapítottuk az üzletrészek értékét, ami csak egy belső értékpapír, s természetesem tőzsdén nem mozog. Megjegyzem, hogy az üzletrészekkel az áfészek nagyon sokat bajlódnak, így mi is. A helyzetet a 2000 január 1-től életbe lépő törvény tovább bonyolítja: öt éven belül ki kell fizetni a külső üzletrészeket.

— *Jelentős ez az összeg?*

— Igen, nagyon tetemes összeg. Mellesleg ezeket az üzletrészeket folya-"t-s" "iss"ásá"lj"k, ami nem mai keletű.

— *Mi a vezetőség szándéka?*

— Elsősorban az, hogy az évtizedek alatt felhalmozott vagyont egyben tartsuk. Miattunk nem kellene részvénytársaság, de mint mondtam, az új szövetkezeti törvény fenyeget bennünket. Számunkra a forma teljesen mindegy, hogy részvénytársaság vagy szövetkezet: a döntő, hogy hatékonyan működjön. Döntésünk az, hogy részvénytársaságot alapítunk, amelybe folyamatosan bevisszük a tevékenységet. Ezek után teljes egészében a piaci feltételek lesznek a dominálóak. Egyébként az ország 240 szövetkezetéből mindössze 20 nem lépett még ebben a kérdésben, a többiek jelenleg alapítják meg a részvénytársaságokat, vagy már megtették a múlt évben. Mi pillanatnyilag a bejegyzés előtti fázisban vagyunk.

— *Mi lesz a részvénytársaság neve?*

— Törökszentmiklós és Vidéke COOP Rt.

— *Köszönjük a tájékoztatást.*

(Folytatás a következő számban. H. M.)

(Fotó: H. M.)

FELHÍVÁS!

Felhívjuk a tisztelt lakosság figyelmét, hogy az Okmányiroda ügyfélfogadási rendje 2001. január 1-től az alábbiak szerint változott:

Hétfő: 7.30 – 11.30-ig 12.00 –15.30-ig
Kedd: ———
Szerda: 7.30 – 11.30-ig 12.00 –16.00-ig
Csütörtök: ———
Péntek: 7.30 – 12.30-ig

Az ügyfélfogadási szünnapokon az összegyűjtött anyagok feldolgozása folyik. A munka minél hatékonyabb elvégzése érdekében az iroda dolgozói kérik az ügyfélfogadási idő maradéktalan betartását, illetve figyelemmel kísérését.

Megértésüket köszönik.

„Sikeres évünk volt, elégedett vagyok az állomány munkájával..."

- Interjú Fejes Zoltán rendőrkapitánnyal –

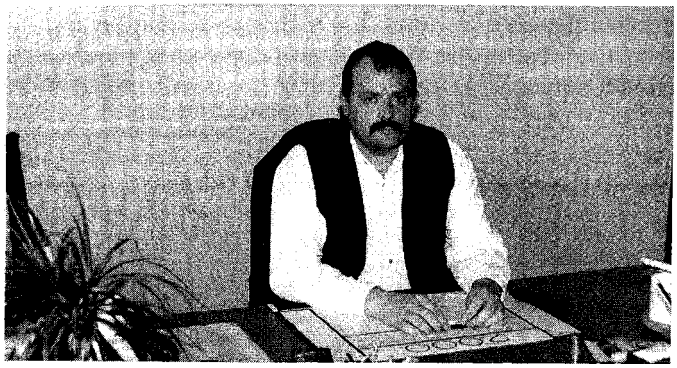

— Milyen volt az elmúltév a kapitány szemszögéből? Melyek voltak a kedvezőtlen és kedvező történések?

— Az év kezdése problematikus volt, nem csak az ár- és belvíz miatt, hanem, mert eléggé megemelkedett bűncselekményszámmal indultunk, amit aztán jó darabig vittünk magukkal. Ez a dolog negatív oldala. Pozitív viszont, hogy a megyében a legjobb mutatókkal rendelkező kapitányságok között vagyunk, tehát tartjuk a szintet. Az is sikernek ítélhető, hogy túléltük a 2000. évet, s jól fel tudtunk készülni a következőre. Ez azt is jelenti, hogy a tapasztalatok birtokában a bűncselekmények számát le tudjuk szorítani: szerintem 1000-1200 közöttire. Ismert, hogy tavaly megyei főkapitány-váltás is volt, ami az állományt is várakozással töltötte el: milyen lesz a követelménye, stílusa, stb. Gyarapodtunk öt Lada Nivával, ami a területen végzett munkát megkönnyíti. A törökszentmiklósi, kengyeli és tiszaroffi önkormányzatok segítségével ezeket át tudtuk állítani gázüzeműre, s így gazdaságos a fenntartásuk: 60%-kal többet futhatnak ugyanabból az üzemanyag-keretből. A lakosság ebből azt fogja érzékelni, hogy többet és többször lesz a rendőr az utcán, az utakon, a közterületeken.

— Milyen további beruházásokra került sor?

— Kettő is van ilyen: a fogdát teljesen felújítják, továbbá az új számítógép-rendszert helyezik üzembe, melynek a vezetékelése most történik. Úgy néz ki, hogy tizenkét számítógépet kapunk, ami a munkát könnyíti, egyszerűsíti. Ez ismételten azt jelenti, hogy többet tud a rendőr az emberek között lenni, nem kell annyit adminisztrálni, többidő jut a bűncselekmények felderítésére, elemzésére, feldolgozására.

— Volt-e létszámbővítés 2000-ben, gondolva a számítógépparkra?

— Nem, ugyanazzal a létszámmal dolgozunk. A számítógépek karbantartása megyei szinten valósul meg, gondolok itt a rendszergazdára. Az ezzel kapcsolatos továbbképzések pedig már decemberben beindultak, melyen én magam is részt vettem.

— Korábban említette, hogy csökkent a bűncselekmények száma. Mi vezetett ide?

— Elsősorban a fokozott rendőri tevékenységünk és erőfeszítéseink. Ott vagyunk a területen, a körzetben, az utcán. A kollégák szakszerűen és eredményesen dolgoznak, ennélfogva a bűnelkövetőknek „nem kifizetődő" bűncselekményt elkövetni a térségünkben. Másik területet keresnek, ami ugyan az országos bűnüldözés szempontjából nem végleges megoldás, de számunkra siker. Siker, ami a jól szervezett csapatmunkának köszönhető.

— Milyen is a felderítési arányuk?

— Az egész éves statisztika még nem áll rendelkezésre, pusztán november végéig: addig ez az arány 56%. Az országoshoz viszonyítva ez azt jelenti, hogy a 150 fölötti kapitányságból számunkra ez az adat az első harminc közötti helyet jelenti, tehát kedvező.

— Jó a csapatmunka a Kapitányságon. Ezek szerint elégedett a személyi állománnyal?

— Igen, így van. A legteljesebb mértékben. Tenni azért még tudunk néhány területen, hisz' ez viszi előre a szekeret.

*— Hogy 'rzi mag 't a ¨apit 'ny a port 'j 'n^*

— Jól. Úgy érzem, befogadtak és elfogadtak a munkatársaim 1998 óta.

— Milyen a kapcsolat a partnerekkel?

— Szépen egymáshoz csiszolódunk, persze vannak szikrák, de mindig lépünk előre. Úgy vélem, az önkormányzatokkal, polgárőrséggel és a mezőőri szolgálattal harmonikusan dolgozunk együtt. Ugyanez jellemző a lakosságra is.

— Volt-e új jelenség a bűnözés szerkezetében?

— Nincs. Továbbra is a vagyon elleni bűncselekmények a listavezetők. A testi sértés és az erőszakos bűncselekmények sajnos durvábbak lettek az elmúlt időszakban, de számarányuk nem változott lényegesen.

— Mi a helyzet körzetünkben kábítószer-ügyben?

— Tudomásunk szerint nem fordul elő. Pillanatnyilag nincs olyan vásárlóerő a térségben, de figyelünk a kérdésre, és foglalkozunk vele. Ilyenapropóból szerveztük a drogkiállítást is, melyet a tanintézetek diákjai is megtekinthettek. Fontosnak tartjuk azt a tevékenységet, ami a megelőzést foglalja magába.

— Országos szinten sajnos gyakran fel-felbukkan a korrupció és a szervezett bűnözés. Mi a helyzet térségünkben?

— A korrekt válasz az, hogy erről nincs tudomásunk. Nyilván itt arról van szó, hogy a bűnüldöző szervek akkor avatkozhatnak be, ha megvalósul a bűncselekmény: nekünk ilyen ügyünk nem volt. A másik oldalról a különböző – bűncselekményt is kimerítő összefonódások vizsgálata magasabb fórumok hatáskörébe tartozik.

Volt-e gyilkosság, minta legdurvább emberellenes bűncselekmény?

Eddigi vizsgálat szerint nem. azért így fogalmazok, mert van néhány, úgynevezett tisztázatlan haláleset, amit ma sem zártunk le.

— Visszatérve a személyi állományra: a kapitány elégedett a csapattal. Sikerült-e a közérzetüket javítani elismerésekkel?

— Azt hiszem, nem lehet panasz az elmúltévre: szép számmal voltak elismerések, előléptetések, kitüntetések és pénzjutalmak. Kedvező, hogy az új megyei főkapitány előnyösen módosította a jutalmazási szabályzatot és keretet, aminek az áldását az állomány is tapasztalhatta.

— Megköszönve az interjút: mit kíván 2001-re?

— Továbbra is együttdolgozni a csapattal, fejleszteni az eddig felépített eredménycentrikus munkamódszereket.

— Úgy legyen!

(H. M.)

Fotó: H. M.

Legyél te is milliomos!

- Beszélgetés Várhelyi Csillával, aki a játék történetében egyedüliként a 15. kérdésig jutott -

A karácsonyi televíziós műsorok igazi meglepetést, csodálatosan szép ajándékot tettek minden törökszentmiklósi lakos karácsonyfája alá, mármint annak, aki december 26-án az estét a televízió előtt töltötte. Az RTL Klub Legyen ön is milliomos stúdiójában most gyerekek ültek. A szereplők bemutatásakor örömmel értesültünk arról, hogy a versenyzők között tudhatjuk Várhelyi Csillát, aki városunk lakója. Várakozással telve ültünk a képernyő előtt, és szurkoltunk városunk lányáért Vágó István műsorában. Én úgy gondolom, nem volt hiábavaló a szurkolásunk, az együtt izgulás Csillával, Ő igazán rászolgált erre.

Várhelyi Csilla Debrecenben született, Törökszentmiklóson lakik. Naponta ingázik a település és Szolnok között, hiszen a Varga Katalin Gimnázium 9. c. osztályos tanulója.

Testvéreivel /Dániel (12), Diána (3)/ és szüleivel él családi házukban, ahol velük élnek kedvenceik, a teknősök, a kutyus. Szülei Törökszentmiklóson dolgoznak. Édesapja Dr. Várhelyi Dániel háziorvos, édesanyja Gergely Csilla, angol szakos tanár. A gimnázium mellett pedig kedvenc időtöltésének, a rajzolásnak szentel sok időt, a tanév kezdetétől rajziskolába jár, a Szabó Dezső Egyletbe, ahol Meggyes László irányítása alatt fejlesztheti rajzkészségét. A képzőművészet mellett szeret olvasni, filmeket nézni, és zenét hallgatni.

Várhelyi Csillával e szép siker alkalmából otthonában beszélgettünk. Szobája falát saját alkotásai díszítik az akvarelltől a grafikáig, a portrétól a tájképekig.

— *Hogyan sikerült bejutni az RTL Klub Legyél te is milliomos című játékába?*

— Szeretem nézni ezt a vetélkedőt, és örömmel hallottam, hogy a karácsonyi ünnepekre új műsort szerveznek gyerekek részére. Ide is telefonos jelentkezéssel lehetett bekerülni. Kezdetben több fordulón át telefonon kérdéseket tettek fel. Ezek helyes megválaszolása után értesítettek, hogy bekerültem a próbajátékba.

— *Hányan voltatok itt? Hány gyereket hívtak meg a stúdióba?*

— [illegible] gyere[illegible]e [illegible]vta[illegible] [illegible]e az utolsó előtti fordulóba, ahol 5 fős csoportokba osztottak bennünket. Bemutatkoztunk, majd válaszoltunk a feltett kérdésekre. Innen került be a tulajdonképpeni adásba a 20 játékosjelölt. A résztvevők két korcsoportban versenyeztek. Az egyik csoportban a 12 év alattiak voltak, a másikban pedig az „idősebbek", de 15 évnél mindenki fiatalabb volt. A forgatáson megismerkedhettünk a játék technikájával, a berendezések kezelésével, ami nem is volt olyan könnyű. Ezután már „csak" a sorkérdés várt ránk.

— *Elárulod nekünk most már így utólag, hogy kikkel osztottad meg örömödet az adás előtt? Természetesen a szüleiden kívül.*

— Osztálytársaim, nagyszüleim drukkoltak nekem, a játék folyamán, és várták a telefonomat.

— *Természetesen nem egyedül utaztál. Ki ült mögötted a nézőtéren?*

— Édesapám kísért el a felvételre, a család többi tagja pedig otthon izgult.

— *Nézzük a sorkérdést. Petőfi: János vitéz c. művének színeit kellett időrendbe rakni. Nagyot lélegeztünk, amikor láttuk, hogy a te neved mellett gyulladt ki egyedül a zöld lámpa, ami a játékban való részvételt jelentette a Vágó Istvánnal szembeni széken.*

— 10,48 másodperc alatt sikerült megoldanom a sorkérdést. Engem is meglepett a siker, de persze boldogan vettem tudomásul, hogy enyém a lehetőség.

Helyet foglaltam a székben, és elkezdődött a játék. A kérdések egyre növekvő pontszámokat jelente[illegible]e[illegible], amelye[illegible]ez nagy értékű sportfelszerelések tartoztak. A szakaszkérdések megválaszolása itt is nagy összegű díjat tartalmaztak, a 13, 14, 15 kérdés helyes megválaszolása pedig az álomutazást jelentette Disneylandbe, Hollywood-ba, illetve Hawai-ba.

— *Nagyon izgultál, de ennek ellenére örömmel láttuk, hogy egy-egy mosoly azért oldotta ezt a feszültséget. Milyen reményekkel ültél a székbe? Eldöntötted-e előre, hogyha eddig eljutok, akkor...?*

— Nagyon izgultam, de mivel a próbajáték során kétszer is sikerült a leggyorsabbnak lennem, reméltem, hogy sikerül bekerülnöm a játékba. Azért nem gondoltam, hogy végig tudok menni. Abban azonban bíztam, hogy egy sportcsomagot nyerni fogok. Az öcsém rendszeresen sportol, ezért annak is nagyon örültem volna.

— *Ügyesen, jól taktikáztál a segítségekkel. Olyan határozottan válaszoltál, hogy még Vágó István is sikertelenül próbált elbizonytalanítani. Szerencsére.*

— Igen, ez valóban így volt. A nagymamámékkal pl. megbeszéltük, hogy nem mondanak biztos tippet, rám bízzák a választást. Ha ők is az én elképzelésemet tartják helyesnek, akkor megerősítenek benne.

— *Nagyon tetszett, ahogyan a nagymama megerősített Téged a választás helyességében: „Ha te is úgy gondolod kicsim..."*

Olyannyira jól ment a játék, hogy a 14. kérdésig megállás sem volt. Ekkor már részese voltál egy utazásnak.

— Sajnos a 15. kérdésre valóban nem u[illegible]am a [illegible]elyes v[illegible]asz[illegible], a közönség döntése sem volt egyértelmű. Így természetesen a biztos nyereményt nem tettem kockára.

— *Ennek ellenére mégis helyesen jelölted meg a választ, igaz már játékon kívül.*

Milyen érzéssel álltál fel a játék végén?

— Csodálatos érzés volt, hiszen még sohasem jártam Amerikában, és nagyon örülök, hogy eljuthatok Disneylandba. Mindenre kíváncsi vagyok, mindent meg fogok nézni, ami az időbe belefér.

— *Gratulálok Csilla! Felnőttek is megirigyelhetnék helytállásodat, és egy nagyon kellemes estét szereztél valamennyi törökszentmiklósi TV nézőnek. A remek játékért nyereményed a Disneyland – Hollywood-i álomutazás!*

E szép sikerek után mesélj nekünk egy kicsit hétköznapjaidról.

— Legkedvesebb időtöltésem a rajzolás és az olvasás. Igazából valami képzőművészettel kapcsolatos területen szeretnék majd tevékenykedni.

Ezt a kiváló rajztehetséget bizonyítandóan bemutatunk néhány képet Csilla alkotásai közül.

A Fertőköz Sopronban

Hazádnak rendületlenül...

A Magyar Kultúra Napjára

Kölcsey Ferenc 1823. január 22-én született verse, a Himnusz, a magyarok nemzeti imádsága lett, s a nap, amikor e költeményét írta – majd másfél évszázad múltán – a Magyar Kultúra Napja.

Isten álld meg a magyart! Ezzel az ellentmondást nem tűrő felszólítással kötött Isten és a magyarság között szövetséget az 1820-as években egy akkor még kortársai által is valójában ismeretlen költő: Kölcsey Ferenc. Dátumul 1823. január 22-t írt a vers alá, az irodalomkutatás viszont úgy véli, hogy ez nem valószínű, hiszen a vers nyomtatásban 1829-ben jelent meg.

Amikor néhány évvel ezelőtt a politikai változások előszelétől megérintett őszinte nemzeti felbuzdulásban néhány értelmiségi kigondolta, hogy kell egy nap, amelyen a magyar kultúrát ünnepeljük, akkor a Himnusznak ezt a valódi, vagy vélt születésnapját jelölte meg ünnepnapként.

Ha van értelme egy olyan ünnepnek, mint a Magyar Kultúra Napja, az csak az lehet, hogy elmondjunk egy imát a magyar kultúráért. Egy olyan imát, amely számba veszi az elmúltat, megtervezi a jövendőt. Néhány nappal ezelőtt végetért a „múltat végképp eltörölni" század, melynek vesztesei a parasztok, akik hűek a földhöz, a munkások, akik hűek a munkahelyhez, a szerény, de biztos kenyeret adó munkához és vesztesei azok az értelmiségiek, akik hűek egy kultúrához. A Magyar Kultúra Napján, ebben az ezredfordulós várakozásban be kell ismernünk, hogy az elmúlt századnak nagy vesztesei vagyunk. Az ünnep arra jó, hogy emelkedett méltósága elvezessen bennünket az igazsághoz, ahonnan újjá tudjuk építeni a hitet, a reményt. Kölcsey Himnuszában áldást kér minden magyarra, áldást, ami feltámasztja bennünk a reményt, hogy Vörösmartyval együtt higgyük:

„Annak, mit a kor megtépni vágyott
holnap virágban kell állnia!
Tavaszt szülnek még a rombolások"

Polgár Lné

Millenniumi esték a könyvtárban

A Pro Bibliotheca Alapítvány és az Ipolyi Arnold Városi Könyvtár felolvasó estét szervezett a könyvtár olvasótermében. A millennium alkalmából az alapítvány az önkormányzat támogatásával a város szépíróit bemutató antológiát jelentet meg. A kötetet Körmendi Lajos író lektorálta. Vele találkozhattak a könyvtár olvasói, az érdeklődők 2000. december 7-én a könyvtár olvasótermében. A millennium évében, az „Olvasás éve" alkalmából rendezett találkozón kitartó, költészetszerető közönség gyűlt össze, olyan emberek, akik mertek nevetni, és tudtak hallgatni.

Körmendi Lajos a kelet-magyarországi írótársadalom markáns meghatározó egyénisége. Karcagon született, jelenleg is ott él. Kedvelt műfaja a szociográfia. Eddig tizenhárom kötete jelent meg. Köszönjük neki a tartalmas, szép estét.

A millenniumi esték következő előadó vendége Darvasi László lesz.

Az Ipolyi Arnold Városi Könyvtár és Helytörténeti Gyűjtemény NYITVATARTÁSI IDEJEI:

FELNŐTTEK OLVASÓSZOLGÁLATA
KEDDTŐL – PÉNTEKIG
8.30 – 18 óráig
SZOMBAT
8 – 12 óráig

ZENEI ÉS MÉDIATÁR
KEDDTŐL – PÉNTEKIG
13 – 17 óráig

GYERMEKKÖNYVTÁR
KEDD, CSÜTÖRTÖK, PÉNTEK
12.30 – 17 óráig
SZERDA
8-12, 12.30 – 17 óráig

OLVASÓTEREM
KEDDTŐL – PÉNTEKIG
8.30 – 18 óráig
SZOMBAT
8 – 12 óráig

HELYTÖRTÉNETI GYŰJTEMÉNY
Almásy út 20. Tel.: 56/391-613
KEDD: 8 – 12, 14- 16 óráig
SZERDA: 10 – 12, 14 – 17 óráig
CSÜTÖRTÖK: 8 – 12, 14 – 17 óráig
Bejelentésre hivatalos időn kívül is.

Körmendi Lajos: Lelet

Élhetsz te 100 ezer év múlva is.
Találsz
egy tojást
valódi palából,
bontogatod a rétegeit.
Megtalálod arcomat:
nem érted a vicsorítás üzenetét,
nem érted a homlokomra vésett romokat.
Odateszel
egy brontoszaurusz mellé,
leltári számot adsz.
Talán majd
nevet is.
Ez már a
samuidő.

Körmendi Lajos Leletkészítés

A tojás kérgére
hieroglifákat vések.
Talán barlangrajzokat,
talán szavakat,
esetleg csatornákat,
utakat, erőműveket,
fejfákat,
talán egy gyermekrajzot,
mindenesetre valamit,
ami azt jelenti:
ITT JÁRTAM.

Dienes Eszter Ima

Az élet szép, mindenki másnak.
Az én fülembe mindig kiabáltak.
Eső esik, Halkan zihál a hó,
gyere el értem, Mindenható!

Ki csóró voltam kisgyereknek,
szegény felnőttként élek.
Magam vagyok a kezdetektől
és egyfolytában félek.

Dienes Eszter Kései kérdés

Az este
eszembe jutottál s akkor
hasított belém a gond, az édeni:
mondd, csókolóztunk mi a hitvesi
évek megmart estjein?
Súgtál te nékem – leszámítva a
becserkészés napjait –vérszínű,
meleg ízeket?
Szerettél? De tényleg,
szerettél engemet?

Megjelent – bemutatjuk

„Az emberi együttműködés csak kölcsönös felelősségérzeten alapulhat"

/Farkas Kálmán: Fekete nap
Sóstófürdő, 2000. Szerzői kiadás/

„Cigánynak, magyarnak, németnek, székelynek, indiainak vagy bárki másnak születni nem erény, nem érdem, nem bűn, csupán tény. Valamennyien elsősorban embernek születünk, s az csupán e szempontból a véletlen műve, hogy miféle nép, népcsoport gyermekeként látjuk meg a napvilágot. Életünk során, felcseperedésünk folyamán fogadjuk el magunkat cigányként, indiaiként, hottentottaként, bármiként."

2000. novemberében jelent meg Farkas Kálmán Fekete nap című könyve, amely a szerző publicisztikai munkásságából válogat. A kötetben található írások az utóbbi néhány év termékei, pontosabban az 1993. decembere és 2000. augusztusa közti időszak publikációiból válogat. A kötetben 36 írás található az önazonosulás, a kihívások vállalása, a párbeszéd, a realitás témakörében íródott.

Se szeri se száma a cigánysággal foglalkozó írásoknak, amelyeknek jó része sokszor még féligazságokat sem tartalmaz. Elég csak a kötet tartalomjegyzékére vetni néhány pillantást, és máris kiderül az olvasó számára, hogy mennyire fontos a témaválasztás a szerző, Farkas Kálmán számára. Rendkívül fontos lenne, hogy a „gyökerüket megtagadók" száma ne gyarapodjon, ugyanis ezzel a cigányság társadalmi integrációja kerül veszélybe. „Mert a gyökerüket megtagadók nemcsak saját lelkiismeretüket roncsolják,... mérgezik környezetüket is." Farkas Kálmán esszéi arról tesznek tanúbizonyságot, hogy a remény, miszerint a cigányság is egyenjogú és egyenrangú tagja legyen a hazának, sohasem veszhet el.

„Identitás: azonosság. Oly sokszor elhangzik e fogalom életünkben. Különösen azóta, hogy lehetséges is, meg szabad is vállalni önmagunkat... valójában mit is jelent önmagunk vállalása? Csupán annyit, hogy megvallom: cigány vagyok? Ez alapvető, de korántsem elég. Az identitás, az önazonosság vállalása egy egész életút vállalása a születéstől a halálig. És nem csupán az én vállalásomat jelenti, hanem ahhoz a népcsoporthoz, történetesen a cigánysághoz való kötődésemet is."

E gondolatok jegyében ajánljuk figyelmükbe, valamint olvasásra a Fekete nap című alkotást, amely a Városi Könyvtár állományából kölcsönözhető.

Kodak

ÁRVAI FOTÓ

Törökszentmiklós, Kossuth út 155.
Tel.: 390-162

Folyamatosan bővülő árukészlettel várjuk kedves vásárlóinkat.

Filmek, albumok, képkeretek, fényképezőgépek óriási választékban kaphatók!

Színes film kidolgozás
lehetőség szerint 1 órán belül!

Ajándékfilm vagy album!

„Nekem a vers sors, katarzis, döbbenet, falat kenyér."

/Dienes Eszter: Holdvirágzás
Miskolc, 2000. Felsőmagyarország Kiadó/

Dienes Eszter 1949. május 5-én született Kunhegyesen, itt végezte a gimnáziumot is. Egy ideig Budapesten dolgozott. Tanulmányait Debrecenben a Tanítóképző Intézetben folytatta, ahol népművelőkönyvtáros szakon diplomát is szerzett 1971-ben.

Népművelőként tevékenykedett előbb Kunhegyesen, később Törökszentmiklóson. Ugyanitt a Városi Könyvtár munkatársa lett 1987-1990-ig.

1975-től ír verseket. Ezek zömmel a Jászkunság, a Szolnok megyei Néplap és más újságok hasábjain olvashatók. Egy csokor verse a Tükörképek című antológiában jelent meg 1984-ben, egy újabb válogatás pedig A szelek útja című antológiában kapott helyet. Rendszeresen jelennek meg versei a Mozgó Világ és az ESŐ című folyóiratban.

Műve: Mosolymaradék – 1995. (versek).

Örömmel vettük tudomásul 2000. decemberében, hogy városunk egy újabb irodalmi alkotással gazdagodott. Dienes Eszter Holdvirágzás című kötete a Felsőmagyarország Kiadó gondozásában látott napvilágot. A kiadvány megjelenését Törökszentmiklós Város Önkormányzata támogatta.

Mindig nagy öröm az ember számára, ha saját szülőföldjéről, annak eredményeiről kell tudósítania. Dienes Eszter ugyan nem a város szülötte, de 1976 óta a város lakója. Immáron egy negyed évszázada él itt velünk az Alföld közepén, férjével és kislányával. Első verseit is ideköltözésekor kezdte írni, és mint önéletrajzában írja, a versek immár negyedszázada kísérnek engem, remélem még sokáig velem maradnak. Verseket írok magamnak, másokért. Mosolymaradék címmel 1995-ben jelent meg tollából első önálló verseskötete, de a szerző már régóta, közel három évtizede van jelen irodalmi életünkben. Első versei, amelyek kötetben láttak napvilágot, a Szolnok megyei költők antológiájában jelentek meg. Az antológia címe, Tükörképek '84. Rendszeresen publikál olyan jelentős, országos folyóiratokban, mint a Mozgó Világ, Alföld. Legtöbb alkotása azonban megyei lapokban olvasható. A Jászság című folyóiratban illetve az ESŐ című lapban olvashatjuk verseit.

Holdvirágzás című verseskötetének bemutatója 2000. december 12-én volt Budapesten, a Rátkay Klubban, ahol Serfőző Simon mutatta olvasóinak a kötetet, illetve maga a szerző, Dienes Eszter, aki a helyszínen dedikálta a művet. Törökszentmiklóson szűk olvasói körben egy sikeres felolvasó est keretében Körmendi Lajos író ajánlotta a résztvevőknek a frissen megjelent alkotást. „Di[illegible] E[illegible] [illegible] dé[illegible] és [illegible] [illegible] ú [illegible] Kif[illegible] [illegible] ne ta atos ztons ga m g ezen tú s meg ep. Egy n , ere et és erős tehetség" – írja róla Döbrentei Kornél, amit a kötet elolvasása után csak megerősíteni tudunk. A verseskötet anyagát a szerzőnő állította össze, amely két fejezetre osztva található a kötetben, Felborult bölcsöm, illetve Utánad kedves címmel. A gondosan szerkesztett kötet 65 verset tartalmaz. Versei személyes lírai világot teremtenek, amelyben lemeztelenítő őszinteséggel beszél életéről, szerelméről, szüleiről, testvéréről. Verseiben eszmei, érzelmi szálak kapcsolódnak össze. Dienes Eszter költészetére érdemes odafigyelni, mert az élet, az emberi sorsok olyan összefüggéseit veti papírra, és Körmendi Lajos szavait idézve, „az eredmény lefegyverző".

A kötet a Városi Könyvtárból kölcsönözhető, illetve megvásárolható.

Polgár Lné

A „MINDENKI KARÁCSONYÁRÓL" - röviden

Tizenegyedik közös karácsonyunk volt már az idei. Ismét több helyszínen, sok lehetőséget kaptunk arra, hogy ráhangolódjunk a szeretet ünnepére. Keveset változott a rendezőség és a helyszín, az előző évekhez képest. A gyertyagyújtás új helye és ideje nagyon jó elképzelés volt. Az érdeklődők majdnem mindig ugyanazok! Csak néhány eseményt idézünk fel röviden, - a sok közül.

Elsőként a mozgássérültek ünnepeltek. Náluk mindig telt ház van. Boldogan találkoznak egymással, amikor csak tehetik. (Még a zuhogó eső sem zavarta őket.) Az ő életük szép példa az összefogásra, egymás segítésére. Városunk vezetői is szívesen időznek körükben.

Herbály Imre országgyűlési képviselő – aki személyesen most jutott el először közéjük – meglepődött a létszám láttán. Üdvözlő szavai után néhány pontba foglalva elmondta, hogy mely törvényjavaslatokat szavazta meg a Parlamentben a köz érdekében, és melyeket utasította el.

Bakk Zoltán polgármester a lakosság felé érzett „adósságait" emelte ki. Sok természeti csapás sújtotta szűkebb hazánkat az év folyamán, hiszen még emlékszünk a vízzel vívott küzdelmekre. Az Önkormán zat an a i lehetőségeihez mérten segíti a rászorulókat és igyekszik csökkenteni a megoldatlan problémákat. Egy kézzel fogható, örvendetes eseményünk a várost elkerülő főút-szakasz megépülése lesz, ami 2001-ben el is kezdődik.

Dr. Laczkó Béla c. prépost, plébános állandóan visszatérő vendége a csoportnak. A köszöntés után tájékoztatást adott a karácsonyi egyházi programokról és apró, de hasznos ajándékokat osztott szét.

Az ünnep hangulatát a Petőfi Sándor Ált. Iskola tanulóinak kedves közreműködése emelte. Igazgatójuk, Soós Kálmán meleg hangú üdvözlő szavain kívül a zenéről is gondoskodott (ismét ellenszolgáltatás nélkül!), Őz Tibor közreműködésével. A gyermekműsor vezetői Szilágyi Edith és Polgár Magdolna nevelők voltak. Dallos Gizi nótaénekes fáradhatatlan volt a vendégek szórakoztatásában.

A tiszakürti otthonból is szívesen jönnek látogatók, és van, aki szót kér a műsorban is. Most a Surjányból elszármazott Csoma László kívánt versbe szedett szép gondolataival békés és boldog karácsonyt „az egész világnak".

Ladányi Istvánné csoportvezető nagy örömhírről számolt be. Az Erste Bank Hungary RT. Szolnoki Fiókja a feleslegessé vált, használaton kívüli számítástechnikai eszközeiből 1 db IBM számítógépet, 1 db nyomtatót és 1 db fekete-fehér monitort adott az alapítványnak, karácsonyi ajándékként. A Polgármesteri Hivataltól szaloncukor, a Városi Vöröskereszttől 6 000 Ft értékű narancs, a Berta Pékségtől 15 kg kenyér, a Hajdú BÉT-től 10 kg natúr baromfivagdalt, Farkas Imre kereskedőtől 16 kg alma, Nagy Mihályné vállalkozótól pedig fenyőfa érkezett. Pénzbeni támogatás Kovács László árufuvarozótól és Elekes Istvántól (Referencia Kft.) jött. A „Kapocs a Mozgássérültek Segítésére" Alapítvány is megajándékozta a csoport tagjait.

Az ünneplők egy csoportja a morgássérültek karácsonyán

A fentiek mellett még a Kölcsey F. Ált. Iskolának az ingyenes teremhasználatért, valamint az Iskolakonyha és a tálalókonyha dolgozóinak szíves segítségükért is köszönetet mond a tagság és a vezetőség.

A Magányosok Szeretetvendégsége még soha ennyi érdeklődőt nem vonzott, mint 2000-ben. Ez öröm, de ugyanakkor szomorúság is, hogy évről évre egyre többen igénylik a támogatást, - állapította meg köszöntőjében Kovács László alpolgármester. A Városi Vöröskereszt, a Művelődési Központ és a Polgármesteri Hivatal közös rendezvényén több, mint 150 csomagot osztottak szét. Összeállításukban sok aktivista és a Szociális Gondozási Központ, a vendéglátásban pedig az Ozirisz Vendéglátó Kft. segítettek.

Dr. Laczkó Béla c. prépost, plébános az első karácsony csodálatos örömét idézte, amelyen a Megváltó megjelent a Földön. A korabeli emberek közül sokaknak megadatott, hogy személyesen találkozhattak vele, mi pedig most születésének 2000. évfordulóját érhettük meg. Ugyanebben az évben még ezeréves államalapításunkat és százéves templomunkat is megünnepelhettük. E rendkívüli év karácsonyán a magánytól szenvedőknek nem szabad elkeseredni! Keressenek vigaszt a templomban, ahol a Megváltó velünk van, így senki nem lesz egyedül!

A Szolnoki Kamarazenekar ünnepi hangversenyére a Mindenki Karácsonya utolsó napján került sor a pódiumteremben. Előtte volt az adventi koszorú és karácsonyfadíszkészítő pályázat értékelése és egy karácsonyi játék bemutatása az „Apáról Fiúra" Alapítvány rendezésében.

Bakk Zoltán polgármester köszöntőjében a kereszténység nagy ünnepéről, Jézus születéséről szólt: Milyen örömmel és szeretettel vitték neki ajándékokat a pásztorok! De a pedig az önzés, a szeretet hiánya uralkodik rajtunk. Jó lenne észrevennünk az elmagányosodott, fedél nélkül maradt embertársainkat! Gondoljunk rájuk, és segítsük őket képességünk szerint, de ne csak most, hanem a hétköznapokban is! Befejezésül békés karácsonyt és boldog új évet kívánt mindenkinek a város vezetői nevében.

Tőle Bali József karnagy vette át aszót, aki a hangverseny során elhangzó Bach és Mozart-művekhez fűzött rövid ismertetést. A gyönyörű muzsika hangjai – és a ráadásként elhangzott Gounod: „Ave Maria" – után ünnepi hangulatban gyújtottuk meg gyertyáinkat a Polgármesteri Hivatal udvarán feldíszített karácsonyfa alatt. Itt még meghallgattuk a Musical Énekcsoport műsorát és az ökumenikus könyörgések szavai mellett emlékeztünk eltávozott szeretteinkre...

/Hajnal Jné/
Fotó: Ladányi I-né

Kérdezze meg gyógyszerészét...

Tisztelt Olvasó!

Az e havi rovatban a **lázról, annak okáról és csillapításáról** szeretnék bővebb felvilágosítást adni.

Az emberi test hőmérséklete állandó, a külső hőmérséklettől független. A szervezetben keringő vér a zsigerekben és az izomzatban felmelegszik, a bőrben lehűl. A hőtermelés és hőleadás egyensúlya tartja fenn a szervezet állandó hőmérsékletét. A testhőmérséklet a nap folyamán normális esetben is ingadozik: reggel 6 órakor a legalacsonyabb és délután 16-18 óráig a legmagasabb. Hónaljban mérve a normális, maximális testhőmérséklet reggel 36,8°C délután pedig 37,2°C.

Mi is a láz? A láz a szervezet **természetes védekező** mechanizmusa. A szervezetbe jutott kórokozók (baktériumok, vírusok és ezek anyagcseretermékei) váltják ki a testhőmérséklet emelkedését. A magasabb hőmérséklet gátolja ezeknek a kórokozóknak a szaporodását, gyorsítja az ellenanyagok termelődését, így a szervezetbe jutott kórokozók megsemmisítését. A szervezet védekező rendszere 37,5°C körül a legaktívabb. Az ennél magasabb – 38°C fölötti – lázat már csillapítani kell, mert terheli a szívet és kimeríti a szervezet energiatartalékait. A lázas görcsrohamoktól szenvedő gyermekeket, a szív- ill. tüdőbetegségben szenvedőket azonban mindig kezelni kell a testhőmérséklet emelkedésekor. Alapvető szempont, hogy a lázas beteg keresse fel háziorvosát. Amíg orvosi vizsgálatra nem kerül sor, addig is különféle lázcsillapítási lehetőségekkel kezelhetjük a beteget.

A 37-38°C közötti értéket hőemelkedésnek, a 38-39°C köztit láznak, a 39-40°C köztit pedig magas láznak nevezzük. A láz kellemetlen hatásai közé tartozik, hogy már 1°C-os emelkedéskor nő a pulzusszám, meggyorsul a légzés, fokozódik a folyadékvesztés, csökken az emésztőnedvek elválasztása (ezért nem éhes a lázas beteg) és esetleg székrekedés következik be. A magas láz miatt az agyműködése is zavarttá válhat, ami félrebeszélésben, nagyfokú nyugtalanságban nyilvánulhat meg.

Hogyan lehet a lázat csillapítani? Nem szabad gátolni a bőrfelületen keresztüli hőleadást, tehát a beteget ne takarjuk be vastag takaróval, inkább vékony pléddel és könnyű, vékony hálóinget vagy pizsamát viseljen. Pótoljuk a hiányzó folyadékot! Alkalmazzuk a langyos vizesborogatást, amit másként Priessnitz-borogat sna s nevezne . (ev t a v zze gyógyító kuruzsló földművesről kapta. Ezt a borogatást akkor alkalmazzuk, ha a láz 39°C körüli. Egy lepedőt langyos vízzel átnedvesítünk és a beteg egész testét belecsavarjuk, lefektetjük és egy vékony, száraz lepedővel betakarjuk. Addig hagyjuk rajta a borogatást, amíg az át nem melegszik, majd levesszük, és 2-3-szor megismételjük mindaddig, míg a test hőmérséklete 38°C-ra, vagy alá nem csökken. Ezután vékony pizsamát adunk a betegre és egy könnyű takaróval betakarjuk. Helytelen népszokás, hogy csak a csuklót, a homlokot és a bokát csavarják be vizes ruhával, hiszen így csak kis felületen keresztül tudják lehűteni a bőrt és a benne keringő vért. Ezzel a módszerrel nem érhető el hatásos eredmény. A hűtőfürdő is hatékony lázcsillapító eljárás. A beteget egy 37-38°C hőmérsékletű vízzel telt kádba ültetjük és hideg víz fokozatos hozzáadásával a kád vizének hőmérsékletét 28-31°C-ra hűtjük. A beteg addig maradjon a vízben, míg láza 38°C-ra, vagy az alá nem csökken.

A láz természetesen csillapítható gyógyszerekkel is: ilyenek az ún. szalicilsav-származékok, a paracetamolok, az aminofenozonok és származékai. Az aminofenozonok és származékaik a 39°C, vagy annál magasabb láz csillapítására szolgálnak. A paracetamolok a nem túl magas, 38-38,5°C közötti láz csillapítására javasoltak. Az extrém magas, 39°C feletti láz esetén hűtőfürdő vagy Priessnitz-borogatás csökkenti a lázat leggyorsabban, majd a lázcsillapító tabletta bevétele megakadályozza a testhőmérséklet újbóli emelkedését. A szalicilát tartalmazó lázcsillapítókat általában a felnőtt betegeknek ajánlják, de a gyermekek is szedhetik orvosi utasításra.

A lázcsillapító készítmények szép számmal állnak a betegek rendelkezésére: kaphatóak tabletta, szirup és kúp formájában. Kombinált készítményeknek is alkotórészei, más vegyületekkel együtt, így léteznek pezsgőtabletta és „forró ital" por formában is. A tabletta ill. szirup bevétele után 20-30 perccel később kezd kialakulni a hatás, és 3-6 órán keresztül tart. A gyermekeknek és felnőtteknek ajánlható lázcsillapító kúpok hatása sokkal amara a u, h szen a gy gyszer kikerüli a gyomrot, azonnal a véráramba szívódik föl a végbélből.

Ma már nagyon sok készítmény vásárolható meg szabadon a patikákban. Fontos tudni azonban, hogy egy-egy gyógyszer fantázianeve azonos hatóanyagot takar. Ha erre nem figyelünk oda, könnyen eshetünk a gyógyszertúladagolás csapdájába, ami komoly egészségkárosodással járhat. Mindig meg kell kérdezni az orvost, a gyógyszerészt, hogy az általunk alkalmazott gyógyszerek között nincs-e több, azonos hatóanyagot tartalmazó készítmény. Ne csak a gyógyszerek nevével, hanem a benne levő hatóanyagokkal is ismerkedjünk meg. Ezzel is védjük egészségünket. Várom visszajelzéseiket!

Majtényi Ilona
gyógyszerész
Ki ó Patika
390-037

(Szerk.: H. M.)

A hónap fotója

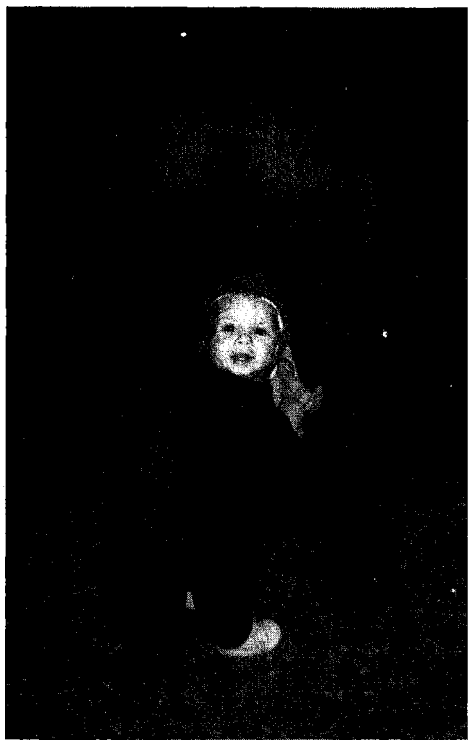

Nénik! Bácsik! Nem láttátok véletlenül az anyukámat?

(Fotó: H. M.)

Illik – nem illik?

Alkalmi rendezvények – ünnepi alkalmak

„Ünnepek nélkül olyan az élet, mint egy nagy utazás vendégfogadók nélkül."

A mondás a görög Démokritosztól származik, és azt bizonyítja, milyen régóta vágyódik az ember arra, hogy a mindennapi gondoktól egy ünnep idejére megszabaduljon, új erőt merítsen az ünnepi szórakozásokból és felfrissüljön. A társas érintkezésnek azonban vannak alapnormái, a kultúrált viselkedésnek bizonyos szabályai, amelyeknek „betartása" előfeltétele egy kellemes hangulatú rendezvénynek.

Az illem, az etikett szabályai között vannak évezredes, egészen új keletű, vagy éppen napjainkban kialakulók.

Anglia egyik legpatinásabb magániskolájának mottója: **Viselkedése jellemzi az embert.** A társadalmi normák betartása valóban hozzátartozik a civilizált viselkedéshez. A jó modor segít eligazodni a különböző társadalmi szituációkban.

Január hónapban a vízkereszt utáni időszak a farsang időszaka. Ilyenkor egymást érik a különböző táncos rendezvények, bálok.

Bálok – táncos rendezvények

A bálok étkezéssel egybekötött táncos-műsoros mulatságok, amelyek közül a leggyakoribbak a farsangi bálok, jótékonysági bálok, az első éves egyetemi hallgatók tiszteletére rendezett ...ól a álok, e... es szakmákhoz kötődő bálok (pl. jogászbál, orvosbál, Thália-bál, stb.) és intézmények, például iskolák, által szervezett bálok. Ezekre a rendezvényekre bárki elmehet, aki jegyet vásárol. Jegyvásárláskor lehetőség van az asztal(ok) kiválasztására is.

A bálon a férfiak általában *sötét öltönyt*, esetleg zsakettet, szmokingot és ritkábban frakkot viselnek fehér csokornyakkendővel. A hölgyek *kis- vagy nagyestélyi*ben jelennek meg. Elsősorban arra kell ügyelni, hogy egy adott pár férfi- és nőtagja körülbelül azonos eleganciájú ruhát viseljen.

Az *első bálozóknak*, akik estélyi ruha vagy öltöny viseletéhez még nincsenek hozzászokva, célszerű otthon „...őp..óbát" tartan..uk, hogy ne legyen az a kellemetlen érzésük a rendezvény alatt, hogy a ruha viseli őket és nem ők a ruhát.

Ha *idegenekkel* kerülünk egy asztalhoz, a megérkezéskor mindenképpen be kell mutatkoznunk.

Gyakran előfordul, hogy a belépővel együtt vagy megérkezéskor a hölgyek *táncrendet* is kapnak, amelyben fel van tüntetve az est folyamán egy adott időpontban egymás után következő, különböző táncok sorrendje. A hölgyek az egyes táncok mellé bejegyezhetik, hogy melyik táncot kivel fogják táncolni.

A társas táncokra – bármilyen táncos rendezvény esetén - viszonylag kötött *viselkedési szabályok* érvényesek. Igaz, hogy ma már ezek rugalmasabbak, de még nem veszítették el érvényüket. A hölgyeket mindig fel kell kérni a táncra. A felkérés formája a kapcsolat közelségétől és az illető hölgy korától függ. Idősebb vagy kevésbé közeli hölgyismerőshöz pl. a „Szabad egy táncra kérnem?" kérdéssel fordulhatunk. A „Menjünk táncolni?" vagy „Van kedved egyet táncolni?" kérdéseket partnerünknek, barátnőknek és közeli ismerőseinknek tehetjük fel.

Elvileg csak olyan nőt vagy lányt szabad táncra *felkérni*, akit ismerünk, vagy már bemutattak nekünk. Ezért ha a kiválasztott hölgyet nem ismerjük, akkor a felkérést bemutatásnak kell megelőznie.

Felkéréskor, és amikor a hölgyet visszakísérjük a helyére, még ma is kötelező a meghajlás. A lánynak is udvarias fejbólintással kell válaszolnia. Pozitív válasz esetén a férfi a táncparkettre vezeti a hölgyet vagy úgy, hogy jobb karját felajánlja neki, vagy pedig csak előreengedi.

Felkéréskor a férfinak be kell gombolnia a *zakóját*, és nem illik cigarettával a hölgyhöz indulni.

A felkérést a hölgynek általában *nem illik visszautasítania*, de vannak olyan estek, amikor erre kényszerül. Ilyen lehet például, ha a táncot már másnak ígérte, de ekkor azt meg is ...ll ...o..... H... ... ...gy ... ... táncolni az őt felkérő illetővel, akkor meg kell köszönnie a felkérést, és udvariasan nemet kell mondania (pl. „Szeretnék egy kicsit pihenni" vagy „Éppen most rendeltünk...").

Ilyen esetben azonban egy rövid ideig mással sem illik elmennie táncolni.

Egyes helyeken felirat tiltja a tánc közben történő *lekérés*t, de bizonyos rendezvényeken lehetőség van rá. Ilyenkor a férfi megáll a táncoló pár mellett, meghajol és „Szabad?" kérdéssel a férfitól kéri le a hölgyet. Ezt a táncoló férfinak csak akkor szabad visszautasítania, ha a hölgy nem akar az őt lekérő férfival táncolni. Lekérés után azonnal visszakérni nem illik.

A szűk táncparkettet ne tekintsük táncverseny parkettjének. Ha mégis *összeütköznénk* más párokkal, mindig a férfinak kell elnézést kérnie.

Ma már a lányok is felkérhetik a fiúkat, különösen akkor, ha bejelentik, hogy *hölgyválasz* van.

Polgár Lné

Gyerek sarok

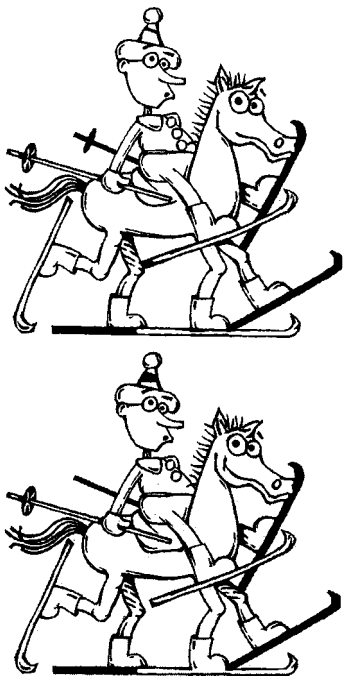

① Szemtorna

Jól figyeld meg a két bolondos egyformának tűnő képet, s keresd meg a köztük lévő eltéréseket. Hányat találtál?

④ Útra fel!

Gondolatban kösd fel a sílécet, s vezesd barátunkat az úton! Ugye sikerül célba érnetek?

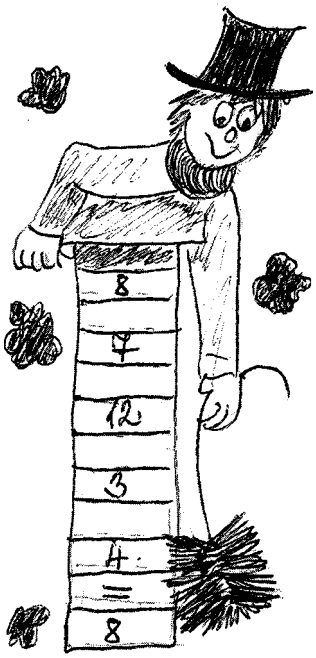

② Törd a fejed!

Vajon milyen műveleti jeleket söpört le a kéménysepű? Írd be a műveleti jeleket úgy, hogy a végösszeg igaz legyen!

③ Tudod-e?

Kire mondják, hogy malaca van? Válaszd ki a hat lehetséges válasz közül az igazit!

a) kicsi
b) kövér
c) gazdag
d) piszkos
e) szerencsés
f) állatbarát

Gazdag Erzsi
Új év

K"sz"n lek, új év
új világa!
Hozz békességet
a világra!

Terülj, terülj ki,
tarka kendő!
Add elő kincsed,
új esztendő!

Ha új esztendő
én lehetnék,
minden gyermeket
úgy szeretnék,

mintha tulajdon
enyém lenne;
a jövendőmet
látnám benne.

Minden gyermekszív
rubinláda
s egy-egy új év van
a_ _a ___ .a.

Száll az ének

A Kodály Zoltán Zeneiskolában minden évben megrendezik a népdaléneklő versenyt. 2000 decemberében is szép eredmények születtek, hasonlóan a korábbiakhoz. Oklevelet a következő tanulók kaptak:

Balázs A~ita, Barta Zsófia, Dö~ei H~l~a, Pásztor Lili,
Borbíró Rebeka, Kenyeres Anita, Rusz Anett, Csiki Ágnes,
Vereb Nóra, Szöllősi Csaba, Annus Dóra, Molnár Lili,
Czene Andrea, Földvári Tímea, Hendrik Attila, Mészáros Judit,
Tusjak Judit, Tusjak Edit.

Emléklapot tizenketten, dicséretet pedig öten nyertek.

Gratulálunk mindannyiuknak!

Receptek

Kiss Zoltán rovata

Húsfelfújt

Hozzávalók: 30 dkg maradék főtt hús, 3 tojás, 3 dl tej, 3 ek. olaj, 2 ek. liszt, só, őrölt bors.

Elkészítés: A maradék főtt húst kétszer átdaráljuk. Két ek. olajból, a lisztből és a tejből sűrű besamelmártást készítünk, majd a tűzről levesszük és hűlni hagyjuk. Amikor már félig kihűlt, hozzáadjuk a tojássárgákat, a darált főtt húst, és sóval, borssal fűszerezzük.

Végül beletesszük a kemény habbá vert tojásfehérjét, és a maradék olajjal kikent formába öntjük. Vízfürdőbe állítva a sütőben kb. 40 percig gőzöljük, majd tálra borítjuk és felszeleteljük. Puha kenyérrel és tartármártással körülöntve tálaljuk.

Gallenni csirkemáj

Hozzávalók: 40 dkg csirkemáj, 10 dkg szeletelt bacon szalonna, só, bors, majoránna.

Köretnek: 60 dkg burgonya, 5 dkg vaj, 1 dl tej.

Elkészítés: A csirkemájakról a szíveket lebontjuk, gyengén megsózzuk, borsozzuk és meghintjük majoránnával. Egyenként egy-egy szelet szalonnába egy csirkemájat göngyölünk, fogvájóval átszúrjuk, hogy ne essen szét. A tekercseket tűzálló tálba rakjuk és forró sütőben 5-7 percig sütjük. Közben a hozzávalókból elkészítjük a burgonyapürét. A megsült tekercseket a burgonyapürével és bármilyen savanyúsággal tálaljuk.

RÁDIÓ TÖRÖKSZENTMIKLÓS MŰSORA a 96,4 Mhz-en

☎: 56/390-676 Fax.: 56/390-283

Hétfő
06.00 – 08.00: Jó reggelt, Törökszentmiklós!
08.00 – 09.00: Juice
09.00 – 11.00: Rég volt, szép volt
11.00 – 12.00: Koktél
12.00 – 13.00: Sztárzene
13.00 – 14.00: Szieszta
14.00 - 16.00: Zenés lapozgató
16.00 - 17.00: Slágerözön
17.00 – 19.00: Sportmagazin
19.00 –19.30: BBC hírek
19.50 : Esti mese
20.00 – 22.00: Slágerlista
22.00 – 06.00: Zene mindenkinek

Kedd
06.00 – 08.00: Jó reggelt, Törökszentmiklós!
08.00 – 09.00: Juice
09.00 - 11.00: Zenés lapozgató
11.00 – 12.00: Koktél
12.00 - 13.00: Sztárzene
13.00 - 14.00: Szieszta
14.00 - 16.00: Slágerparádé
16.00 - 17.00: Slágerözön
17.00 – 19.00: Iskolapad
19.00 – 19.30: BBC hírek
19.50 : Esti mese
20.00 – 22.00: DJ. Service
22.00 – 06.00: Zene mindenkinek

Szerda
06.00 – 08.00: Jó reggelt, Törökszentmiklós!
08.00 – 09.00: Juice
09.00 – 11.00: Újdonság magnósoknak
11.00 - 12.00: Koktél
12.00 – 13.00: Sztárzene
13.00 – 14.00: Szieszta
14.00 – 16.00: Turmix
16.00 – 17.00: Slágerözön
17.00 – 19.00: Szentmiklósi kaleidoszkóp
19.00 – 19.30: BBC hírek
19.50 : Esti mese
20.00 – 22.00: Slágerparádé
22.00 – 06.00: Zene mindenkinek

Csütörtök
06.00 – 08.00: Jó reggelt, Törökszentmiklós!
08.00 – 09.00: Juice
09.00 – 11.00: Szentmiklósi kaleidoszkóp
11.00 - 12.00: Koktél
12.00 – 13.00: Sztárzene
13.00 – 14.00: Szieszta
14.00 – 16.00: DJ. Service
16.00 – 17.00: Slágerözön
17.00 – 19.00: Rendőrségi Magazin DL. Stúdió
19.00 – 19.30: BBC hírek
19.50 : Esti mese
20.00 – 22.00: Kívánságműsor
22.00 – 06.00: Zene mindenkinek

Péntek
06.00 – 08.00: Jó reggelt, Törökszentmiklós!
08.00 – 09.00: Juice
09.00 – 12.00: Turmix
12.00 – 13.00: Sztárzene
13.00 – 14.00: Szieszta
14.00 – 16.00: Élő kívánságműsor
16.00 – 17.00: Slágerözön
17.00 – 19.00: Önkormányzati Magazin
19.00 – 19.30: BBC hírek
19.50 : Esti mese
20.00 – 22.00: Rég volt, szép volt
22.00 – 07.00: Zene mindenkinek

Szombat
07.00 –09.00: Jó reggelt, Törökszentmiklós!
09.00 – 11.00: Önkormányzati Magazin
11.00 – 12.00: Koktél
12.00 – 13.00: Sztárzene
13.00 – 14.00: Szieszta
14.00 - 16.00: Slágerlista
16.00 – 17.00: Telefonos játék
17.00 – 18.00: Szívküldi
18.00 – 19.00: Nemcsak 20 éveseké a világ
19.00 – 19.30: BBC hírek
19.50 : Esti mese
20.00 – 22.00: Újdonság magnósoknak
22.00 –7.00: Zene mindenkinek

Vasárnap
07.00 –09.00: Jó reggelt, Törökszentmiklós!
09.00 – 10.00: Juice
10.00 – 12. 00: Szívküldi
12.00 – 13.00: Nóta/Operett
13.00 – 14.00: Szieszta
14.00 - 16.00: Szívküldi
16.00 – 17.00: Rock az óra körül
17.00 – 19.00: Dance-party
19.00 – 19.30: BBC hírek
19.50 : Esti mese
20.00 – 22.00: Újdonság magnósoknak
22.00 – 06.00: Zene mindenkinek

Hírek időpontjai: 6.00, 7.00, 8.00, 9.00, 11.00, 12.00, 13.00, 14.00, 16.00, 17.00, 20.00, 22.00

A műsorváltoztatás jogát fenntartjuk!

A Szentmiklósi TV műsora

Péntek
17[30] Városi híradó
Benne: a városi közéleti, kulturális és sportesemények.
18[30] Fekete Gyöngy
- argentin filmsorozat -

Vasárnap
8[30] A pénteki adás ismétlése.

HALOTTAINK

. ec. -t . an. - g

Kun Imre (72 éves), Cseh Lajos (62 éves), Bana Imre (88 éves), Dévay József Ernőné (75 éves), Pap Illés (79 éves), özv. Molnár Sándorné Horváth Julianna (80 éves), özv. Berényi Jánosné Kovács Erzsébet (75 éves), Szelei Ferenc (64 éves), Kormos Lajosné Pató Julianna (80 éves), özv. Hegedűs Józsefné Pintér Ilona (78 éves), Lőrinczi Mihály (57 éves), Bálint István (78 éves), Szilágyi Zsigmond (62 éves), Soltész Ferenc (82 éves), Farkas József (61 éves), Cseh Lászlóné Faragó Mária (71 éves), Bussay László (47 éves), Szécsi Imréné Polgár Piroska (69 éves), id. Szeremi Pál (86 éves), Surányi Menyhértné Görög Anna (87 éves), Més áros Já os (82 év s), F rk s Dániel (29 év s), i . Pádár Sándor (70 éves), Pelyhe Julianna (88 éves), Molnár Sándor (73 éves), ifj. Király Ernő (33 éves), Polgár Jánosné Sziráki Margit (81 éves), Szűcs Istvánné Czakó Erzsébet (74 éves), Fehér László (59 éves).

NYUGODJANAK BÉKÉBEN!

TEMETKEZÉS

KEDVEZMÉNY NÉLKÜL IS A LEGOLCSÓBBAN
A szomorú hírről, ha értesül, forduljon hozzánk bizalommal, és mi részvéttel és tisztelettel segítünk.
Díjtalan kórházi ügyintézés, anyakönyveztetés.
A hűtés csak nálunk díjtalan!

PÓSTA BT. ÜZLETEI:
Kossuth L. út 184. Tel. 394-115
Erdős I. Út 1. Tel. 06-60/485-019
Régi református temető Tel. 06-60/385-374
Szolgáltatásunk folyamatos: 0-24 óráig

Újszerű kocsinkkal az ország egész területén vállalunk szállítást, ügyintézést.
Telefonon is megrendelhető koszorú, sírcsokor díjtalan kiszállítással.

GYÓGYSZERTÁRAK KÉSZENLÉTI SZOLGÁLATA

Jan. 13-14.	**Fehérkereszt**	Almásy út 2.
Jan. 20-21.	**Fontana**	Kossuth L. út 125.
Jan. 27-28.	**Fehérkereszt**	Almásy út 2.
Febr. 3-4.	**Fontana**	Kossuth L. út 125.
Febr. 10-11.	**Kígyó Patika**	Kossuth L. út 83.

TÖRÖKSZENTMIKLÓS ÉS VIDÉKE
Független közéleti lap
Szerkesztőség: 5200 Törökszentmiklós, Kossuth út 135.
Főszerkesztő: Varga Mária
Tördelőszerkesztő: Hoppálné Bognár Ágnes

Kiadásért felelős:
Törökszentmiklós és Vidéke Újság Alapítvány
ISSN 0866-1839
Nyomdai munkák:
REPRÓ STÚDIÓ SZOLNOK