XII. évfolyam 8. szám 2001. augusztus ÁRA: 100,- Ft

TÖRÖKSZENTMIKLÓS ÉS VIDÉKE

FÜGGETLEN KÖZÉLETI LAP Megjelenik havonta

Váci Mihály: Pipacsok a búzamezőben

Búza, búzakalász!
véle szél hadonász:
hajlik, lengedezik,
amíg cseperedik.
Búza, búzakalász.

Színe még nem arany;
mint a fű, csak olyan.
Szerte búzamező
zöld színben repeső,
- színe még nem arany.

Amíg érik a mag,
lassan, jó nap alatt,
- könnyű kis pipacsok
szirma, lángja lobog,
amíg érik a mag.

Szinyei Merse Pál: Pipacs a mezőn

Messze virítanak.
lenge szirmaikat
rázva vérpirosan,
mag felett magasan,
messze virítanak.

Tőlük piros a táj!
- „Íme, itt van a nyár!"
Őket nézegetik,
szép csokorba szedik.
Tőlük piros a táj.

A zöld búzamezők,
észrevétlenek ők!
De lehull a pipacs,
s felragyognak a nagy
érett búzamezők!

A TARTALOMBÓL

Ki kicsoda a magyar SAPARD programban 2-3. oldal

Augusztus 20-i ünnepi rendezvények 4. oldal

Értelmileg akadályozott fiatalok országos konferenciája 6. oldal

Bemutatkozik a Tóth Péter Alapítvány 7. oldal

Ismét könyvbemutatóra készülünk 8. oldal

10 éves a Katolikus Népkör 9. oldal

Élni teljes életet – mozgássérültek kirándulása 11. oldal

Hol táborozhattak az idén a miklósi gyerekek? 12-14. oldal

Ki kicsoda a magyar SAPARD programban?

Kiegészítő gondolatok „A SAPARD program lebonyolításának várható nehézségei" című cikkhez

A címben hivatkozott cikk az Európai Unió **Mezőgazdasági Orientációs és Garancia Alapból** (EMOGA) finanszírozott, a tagjelölt országok számára kidolgozott SAPARD bevezetésének aktuális magyarországi kérdéseit taglalja. A SAPARD program eddig előzmények nélküli kezdeményezését az Európai Unió történetében, mivel az első olyan pénzügyi forrás, amelyet az Unió nem tagországok részére decentralizált módon tesz hozzáférhetővé. A programmal kapcsolatos várakozások immár két éve foglalkoztatják mind az annak kidolgozásában közreműködők, mind a végső kedvezményezettek: az agrárgazdaság és a vidékfejlesztés területén tevékenykedők széles körét.

A program fogadásával kapcsolatban rendkívül fontos, hogy a támogatási rendszer előkészítésén dolgozókon és a szakmai közvéleményen túl, a végső kedvezményezettek minél szélesebb köréhez is időben eljusson a program jellegével, céljaival és működésével kapcsolatos lehető legtöbb és hasznos információ. **Ezért fontos ezen a fórumon is néhány alapvető kiegészítés rögzítése a már eddig kialakult félreértések tisztázása és továbbiak elkerülése érdekében.** A szerző véleményalkotási szabadságát tiszteletben tartva a jelen írás csak a tárgyszerű pontosításokra tér ki, első sorban a hazai vidékfejlesztés szakmai feladatait érintő körben.

A SAPARD program célkitűzései

Az 1268/99 EK rendelet **1. cikk, 2. pontja** szerint a közösségi támogatás különösen vonatkozik:

a) A közösségi vívmányok megvalósításának támogatására a közös agrárpolitika és a hozzá kapcsolódó politikák vonatkozásában;

b) A csatlakozni szándékozó országokban a mezőgazdasági szektor fenntartható átalakítására és a vidéki területekre vonatkozó prioritások és specifikus problémák megoldására.

Az a) pontban megfogalmazott célkitűzés a csatlakozás szempontjából elsődleges jogharmonizációs követelmények teljesítésének elősegítését jelenti. Minden tagjelölt ország agrárgazdasági csatlakozási tárgyalási anyaga tartalmaz olyan témaköröket, amelyek nehézséget vagy akadályt jelenthetnek mind az EU fogadókészségében, mind a tagjelölt ország tárgyalási pozícióinak képviseletében. A közösségi jogalany átvételének minél szélesebb körű teljesítése – különösen a minőségi követelmények, a növény- és állategészségügy, a környezetvédelem területén – mindkét tárgyaló oldal számára nagy jelentőséggel bír. Az EU számára az egységes belső piac torzulásmentes és biztonságos bővítése, a csatlakozók számára pedig egyes ágazatok életképességének (piacképességének) megőrzése a cél. Ez tehát nem mellőzhető, sőt a brüsszeli szakértők által folyamatosan hangoztatott célkitűzése a SAPARD program meghirdetésének és felhasználásának.

A b) pontban megfogalmazott, sokat hivatkozott „fenntartható fejlődés" foglalja magába mindazokat a szempontokat és eszközöket, amelyek mára a Közös Agrárpolitika (KAP) második pilléreként vidékfejlesztésnek neveznek. **A vidékfejlesztés EU-s értelmezése azonban jóval tágabb, mint a mai elterjedt szóhasználat szerint.** Az 1257/99 EK rendelet egységes vidékfejlesztési intézkedéscsomagjában szerepel ugyanis minden olyan támogatási intézkedés, amely a piactámogatások mellett egyre növekvő arányban célozza meg a termékek helyett a termelők támogatását alternatív tevékenységek, földhasznosítási módok, fejlesztésiberuházási támogatások, vidéki szolgáltatásokat nyújtó, képzési vagy környezetvédelmi célú támogatások stb. révén. A vidékfejlesztés európai uniós fogalma tehát magában foglalja mind az agrárgazdaság versenyképességének – csökkenő terméktámogatások melletti – megőrzése, annak szükséges szerkezeti átalakítása valamint a vidéki térségek népesség-megtartó erejének erősítése érdekében igénybe vehető támogatási lehetőségeket.

A SAPARD programról szóló 1268/99 EK rendelet az egységes EU rendelet speciális adaptációja a tagjelölt országok részére. Jelentős és beszédes különbségek vannak azonban a két rendelet által felajánlott támogatási területek (intézkedések) között. A mindkét rendeletben támogatott farm és élelmiszeripari fejlesztések mellett pl. a közösségi jogszabály már nem támogatja a termelői szervezetek működését, a SAPARD rendelet ezt lehetővé teszi. **Különös jelentőséggel bírnak a vidéki területek adaptációs képességének erősítését célzó speciális támogatási intézkedések.** Magyarország SAPARD Tervében ezek az intézkedések: falumegújítás, a vidék szellemi és kulturális örökségének megőrzése; a tevékenységek diverzifikációja, alternatív jövedelemszerzési lehetőségek támogatása; a vidéki infrastruktúra fejlesztése. A hétéves időszakban 39%-60%-ot tesznek ki a teljes fejlesztési alap felhasználásából. Ennek megfelelően az agrárgazdaság fejlesztését és szerkezetátalakítását célzó intézkedések aránya 60%-kal részesedik a program első évében, majd 40% körüli nagyságrendre csökken 2006-ra. Nem helytálló tehát az a megállapítás, mely szerint Magyarországon a SAPARD program kizárólag a közép- és nagybirtokok támogatására készül.

A cikkben hivatkozott **gazdasági életképesség mutató** is kizárólag a „farmberuházások", vagyis a klasszikus árutermelő gazdaságok jelentős nagyságrendű épület- és gépberuházási típusú fejlesztési pályázataira vonatkozik. Természetesen más-más értelemben és mutatók szerint minden egyes pályázatnak – vonatkozzék az bármilyen jellegű fejlesztésre – életképesnek kell lennie. Ahogy egy veszteséges vagy kihasználatlan termelő kapacitás fejlesztése nem indokolt, úgy pl. egy közösségi hasznosítású épület kialakítása sem életképes, ha annak működtetése, fenntartása nem biztosított. **A SAPARD nem szociális alap és nem kohéziós alap.** A SAPARD az EU Mezőgazdasági Főigazgatósága által koordinált és az agrárköltségvetésből finanszírozott fejlesztési támogatás. Ennek nem mond ellent az, hogy a vidéken élők alternatív jövedelemszerzési, - mint alapvető szociális elem -, képzési, önszerveződési lehetőségeinek előmozdítását célozzák azok az intézkedések, amelyek az agrárgazdaságból jelenleg kiszorulók vagy nem megfelelő jövedelemhez jutók számára tudás- és munkaigényes, összefogáson, a természeti erőforrások körültekintő használatán, a minél nagyobb helyben hozzáadott értéken alapuló minőségi termékek előállításának fejlesztését támogatják. Természetesen a vidéki területek népességmegtartó erejének fontos eleme a megfelelő szintű infrastrukturális és szociális feltételek megteremtése, mindez azonban nem helyettesíti (már csak a SAPARD források nagyságrendjéből adódóan sem) a hazai központi és egyéb források feladatkörébe tartozó fejlesztések átvállalását.

Programozás

A fentiekben felvázolt célok komplexitása, az agrárgazdaság különböző ágazatainak és a vidéki területek sajátos adottságainak megfelelő integrált, egymást erősítő fejlesztésének szükségszerűsége magában hordozza a választ a kistérségi szintű programok készítésének szükségességéről vagy hiábavalóságáról. A legmegfelelőbb területi szinten elkészített hétéves program az 1257/99 és az 1268/99 EK rendelet alkalmazásának is alapkövetelménye. Itt ismét szükséges néhány széles körben elterjedt félreértés tisztázása a magyar SAPARD előkészületekkel kapcsolatban.

A Földművelésügyi és Vidékfejlesztési Minisztérium a 6/1999 FVM rendeletben **„kistérségi agrárstuktúra és vidékfejlesztési terv"** elkészítésére írt ki pályázatot, tehát **nem kistérségi SAPARD terv** elkészítésére. Természetesen mindez az 1999-ben az államigazgatás szintjén is megjelenő integrált vidékfejlesztési szakmai tevékenység keretében, a SAPARD programra való előkészületek jegyében is történt. A több szakaszból álló, folyamatos szakmai kontroll alatt ké-

szülő dokumentumok elkészítése nem volt kötelező, azt szándékosan területi megkötés (statisztikai kistérség) nélkül tehették meg mindazok, akik ennek közép- és hosszú távon értelmét látták. Így tehát a **kistérségek sem SAPARD kistérségek, hanem önkéntes programalkotó szerveződések,** - korábban is működő, névvel, címmel rendelkező vagy az FVM pályázati felhívása nyomán vidékfejlesztési céllal alakult – társulások. A pályázat szakmai kidolgozóit is meglepte – és a helyi belső energiák rendkívüli dinamizmusát mutatja – hogy mára gyakorlatilag Magyarország teljes területét lefedik az így elkészített stratégiai és operatív programok.

A programok funkciója többirányú.

- A folyamatosan készülő stratégiai programok által felszínre hozott lehetőségek, igények és elképzelések komoly alapot szolgáltattak Magyarország SAPARD Tervében **a vidéki területek adaptációját** elősegíteni hivatott intézkedések kidolgozásához.
- A kisebb-nagyobb, egyéni és közösségi, beruházási és képzési jellegű fejlesztési elképzelések egymást erősítő hatásának, a megvalósulás biztonságának és hatékonyságának kiaknázása érdekében rendkívül hasznos az adott **térségi szereplők közti kommunikáció megindítása és ösztönzése.** Ezt a célját a programkészítők többségének véleménye szerint egyre növekvő mértékben tudta betölteni a majd két éves folyamat. Nagyon nagy szükség van ma hazánkban az egyéni boldogulásba vetett vakhit helyett az információcserén és a kölcsönös előnyökön alapuló valódi együttgondolkodás és együttműködés, a partnerség meghonosítására.
- Az alapos helyzetfeltáráson alapuló stratégiai programok irányokat jelöltek ki az adott kistérség fejlesztési adottságai és elképzelései mentén, az operatív programok pedig már szinte indulásra kész fejlesztési projekteket tartalmaznak. (Nem a programkészítőkön múlik, hogy erre az indulásra hosszabb ideje kénytelenek várni, mint azt bárki gondolta volna.) a már korábban is készített sokféle stratégiához képest az operatív programok jelentősége abban áll, hogy kívánságlista szinten megfogalmazott fejlesztési koncepciók helyett **a stratégiai elgondolásokat a realitás talajára ülteti,** ahol az adott fejlesztés már „névvel-címmel", saját forrás megjelöléssel jelenik meg. Az operatív programok folyamatos tematikus feldolgozása egyébként azt mutatja, hogy azok jelentős arányban (átlag 70%) tartalmaznak versenyképes vagy annak reális esélyét magukban hordozó agrárgazdasági tevékenységet. Ezek egy része nagyobb volumenű, már működő gazdaságok fejlesztésére irányul, más része az alternatív jövedelemszerzés nagyságrendjébe tartozó speciális, különleges vagy tovább feldolgozott agrártermék előállításával kapcsolatos fejlesztésre irányul.
- Végül, de nem utolsó sorban: A kistérségi stratégiai agrárstruktúra- és vidékfejlesztési programokhoz való illeszkedés bekerült a jóváhagyott SAPARD tervbe, mint az egyes pályázatok értékelésének egyik szempontja. Természetesen legnagyobb jelentősége ott van, ahol közösségi kezdeményezésű vagy hatású fejlesztések várhatók (falumegújítás, infrastruktúra), illetve ahol számos, önmagában kis léptékű, az egymással való kooperációt eleve igénylő fejlesztési tevékenységre irányuló pályázat várható (alternatív jövedelemszerzés), de megjelenik szinte az összes többi intézkedés értékelési szempontjai között is.

A „120 fő/km^2"

A SAPARD terv egyik sokat vitatott pontja a vidéki területek lehatárolása. Ennek mibenlétéről, az ezt eredményező kritériumrendszer részleteiről, a támogatás „látványos" hasznosulásán át a végső kedvezményezettek pontos körének meghatározásáig több kötetet és konferenciát meg lehetne tölteni a kérdés megvitatásával. A gyakorlatban Magyarország SAPARD Tervének elkészítésekor itt kapott legnagyobb hangsúlyt a SAPARD program „tanulópénz" jellegének érvényesítése: lehetőség szerint **minél szélesebb pályázói körhöz eljuttatni egy új típusú pályázati rendszer megismerésnek, kipróbálásának lehetőségét.**

Ahogy a lebonyolító igazgatási rendszernek, úgy a lehetséges végső kedvezményezettek körének is meg kell ismernie, és be kell gyakorolnia azt a rendszert, amely a csatlakozás után sokkal nagyobb fejlesztési források elérését teszi lehetővé. A népszerűségi átlag az EU tagállamokban is alkalmazott ruralitás jelző (100 fő/km^2, amely alól egyetlen tagállam sem kapott felmentést!) amely 10-15 gazdasági-társadalmi-infrastrukturális mutató eredőjeként áll össze. Magyarország esetében a terv első változatában szereplő kistérségi lehatárolás az ország területének 96, lakosságának 76%-át érinti. Ez a változat a Bizottság képviselői számára elfogadhatatlan volt. Alternatívaként felmerült, hogy válasszák ki a terv készítői az ország lakosságának kb. egyharmadát befogadó néhány kistérséget. Ez a fenti prioritás miatt a magyar fél számára nem jelentett megoldást. Ezért vette át a kistérségi lehatárolás helyét a tervben egy ugyanezekkel a paraméterekkel operáló „finomított", településre vetített változat, amely már a terület 83, a lakosság 39%-át jelöli ki rurális térségként. (Ennek tükrében Baranya megye messze az átlag fölött részesül a kedvezményezetti körben.) Ezt a változatot az Európai Unió végül elfogadta (bár a brüsszeli fél minden egyes fordulóban hangoztatta, hogy ez nem fog sikerülni). A források hatékony felhasználásának biztosítéka ismét csak a pályázók által tervezett fejlesztések közötti kapcsolatok (lásd: programkészítésről írottak) ösztönzése lehet.

A kistérségi vidékfejlesztési menedzserek

A két éve folyamatosan zajló önszerveződő kistérségi agrárstruktúra és vidékfejlesztési programok készítésében számos, már hosszabb ideje tevékenykedő „hivatásos" és „amatőr" vidékfejlesztő szakember vett részt. Még többen vannak azok, akik most kapcsolódtak be a munkába, valódi kovászként működve egy-egy térség gazdasági-társadalmi-önkormányzati szereplőinek megkeresésében, az adatbázisok összeállításában és a dokumentációk kidolgozásában. Többségük részmunkaidőben vagy többé-kevésbé szabadidejéből áldozva vett részt az általa fontosnak tartott, saját lakókörnyezetük javáért végzett munkában. Az így felhalmozódott ismeretanyag, információ és tenni akarás megtartása, a további felkészülésben az információáramlás biztosítására ajánlotta fel a földművelésügyi és vidékfejlesztési miniszter, hogy az FVM hozzájárul főfoglalkozású vidékfejlesztési menedzserek működésének költségéhez.

A támogatási szerződés a korábbi programkészítésben szerződött kistérségek számára kínált lehetőséget **egy-egy főfoglalkozású vidékfejlesztési menedzser alkalmazása támogatásához történő hozzájárulásként.** Ez a kistérség méretéhez igazodóan különböző nagyságrendű anyagi támogatást és a folyamatos szakmai továbbképzést jelenti. A vidékfejlesztési menedzser személyét a társulást alkotó összes település konszenzuson alapuló közös javaslata alapján fogadta el a minisztérium. A kistérségnek kell a munkafeltételeket és a fenntartás további költségeit vállalni. Amennyiben egy egészen kicsi kistérség ezt nem tudja megoldani, természetesen lehetősége van közösen foglalkoztatni egy menedzsert hasonló adottságú szomszédjával. Ez ösztönzést is jelenthet a hatékonyság irányába, az azonban teljesen ellentétes lenne az eddig követett önkéntes partnerségi elvvel, ha a támogató minisztérium „körzetesítené" a kistérséget.

SAPARD Hivatal és eljárásrend

A SAPARD program elindításának előfeltétele **a kifizető ügynökség felállítása és akkreditációja.** Tekintettel arra, hogy ebben a körben még számos jogszabály-alkotási, módosítási valamint szervezetépítési és eljárásrendi folyamat zajlik, ezzel a témakörrel kapcsolatban a rendelkezésekre álló adatok birtokában (a cikk megjelenésének időpontjában is már jó néhány elavult lesz) **ma még nem időszerű és semmiképpen nem szerencsés** bármiféle értékelést és értelmezést kialakítani. Ez a továbbiakban csak újabb fél-információk kiegészítésének, helyesbítésének szükségességét vonná maga után. A SAPARD program intézményrendszerének alakulásáról az FVM SAPARD Hivatal valamint a Európai Integrációs Főosztály munkatársai készséggel adnak pontos és naprakész információt.

(Sipos)

TÖRÖKSZENTMIKLÓS VÁROS ÖNKORMÁNYZATA KÉPVISELŐ-TESTÜLETÉNEK 8/2001. (II. 30.) számú RENDELETE

a települési szilárd hulladékkal kapcsolatos közszolgáltatásról és kötelező igénybevételéről szóló 9/2000. (III. 23.) Ör. módosításáról

1. §

A települési szilárd hulladékkal kapcsolatos közszolgáltatásról és kötelező igénybevételéről szóló 9/2000. (III. 23.) Ör. – továbbiakban R. - 13. § (1) bekezdés a.) é f.) po tj atá yát veszti.

2. §

Az R. melléklete helyébe e rendelet melléklete lép.

3. §

E rendelet 2001. április 1-én lép hatályba, rendelkezéseit a folyamatban lévő ügyekben is alkalmazni kell.

A lakossági és közületi hulladékszállítás, elhelyezés és konténerbérlet díjai

1.	110 l-es kukatartályos szállítás	410	Ft/hó/kuka
2.	Közületek és társasházak, szövetkezeti házak közös konténer használata		
a.)	szállítás	410	Ft/hó/közület vagy lakás
b.)	bérlet	85	Ft/hó/közület
3.	Konténeres hulladékszállítás		
a.)	2,5 m^3-es konténer	3750	Ft/forduló
b.)	3 m^3-es konténer	4704	Ft/forduló
c.)	5 m^3-es konténer	7350	Ft/forduló
4.	Konténer bérlet		
a.)	közületi tartós	2400	Ft/hó
b.)	lakossági tartós (társasház, lakásszöv.)	85	Ft/hó/lakás
5.	Külön megrendelés (eseti) alapján történő konténeres hulladékszállítás és elhelyezés díja		
a.)	2,5 m^3-es konténer	3750	Ft/forduló
b.)	3 m^3-es konténer	4704	Ft/forduló
c.)	5 m^3-es konténer	7350	Ft/forduló
6.	Hulladéklerakó telepen a nem szervezett szállítással összegyűjtött hulladék lerakási díja	784	Ft/m^3
	10 m^3 felett	500	Ft/m^3

Péntek, szombat és vasárnapi napokon a magánszemélyek az 1 m^3-t meg nem haladó szilárd kommunális hulladékot díjtalanul rakhatják le.

Szőlő- és gyümölcsös ültetvények összeírása 2001. június 1-október 15.

A Központi Statisztikai Hivatal ezúton is tájékoztatja a tisztelt lakosságot, a gazdálkodókat, hogy a törvény értelmében 2001. május 31-i eszmei időponttal, szőlő- és gyümölcsös ültetvény összeírást hajt végre.

Feltétlenül szükség van arra, hogy hosszú idő után ismét teljes körű és a valós helyzetet híven tükröző adatsorok álljanak a gazdák, a döntéshozók és valamennyi érdekelt rendelkezésére.

Hazánk Európai Uniós csatlakozása során a felméréskor nyert adatok alapján történik a magyar mezőgazdaság szőlő- és gyümölcstermesztő ágazatának megítélése.

Az adatgyűjtés két ütemben történik, először – június 1. és 15. között – a szokásos statisztikai felméréseket végző számlálóbiztosok a szőlő- és gyümölcsös területek használóinál kopogtatnak, majd június 16-tól október 15-ig szőlész és gyümölcskertész szakemberek az ültetvényeken végzik az adatgyűjtést.

Az adatfelvétel sikeres végrehajtása közös érdekünk, ezért kérjük az ültetvények tulajdonosait, művelőit segítsék az igazolvánnyal rendelkező összeírók munkáját, a helyrajzi számok pontos felvételéhez szíveskedjenek a dokumentumokat előkészíteni.

Törökszentmiklós Város Önkormányzata tisztelettel meghívja Önt és kedves családját

SZENT ISTVÁN NAPI ÜNNEPI RENDEZVÉNYEIRE

Augusztus 19. (vasárnap)

18.00 óra ÜNNEPI KÖNYVBEMUTATÓ

A „Fejezetek Törökszentmiklós múltjából" című könyv bemutatója a Helytörténeti Gyűjteményben.

SZÓRAKOZTATÓ PROGRAMOK

A piactéren:

16.00 óra	Görkoris, gördeszkás és kerékpáros bemutató
17.00 óra	Rat Boys (ír-skót zenés játszó) együttes koncertje
18.00 óra	Dalma Dance Club modern tánc show
19.00 óra	Shotokan Karate bemutató
19.45 óra	Straub Dezső és Szilágyi Judit zenés kabaré
20.45 óra	Polgármesteri köszöntő
21.00 óra	**TŰZIJÁTÉK**
21.15 óra	Utcabál a Blue Sky együttessel

A Városi Művelődési Központ udvarán:

21.15 óra	ORIGO Koncert

Augusztus 20. (hétfő)

9.30 óra	Ünnepi Szentmise a Katolikus Főtemplomban
9.30 óra	Szent István napi ünnepi megemlékezés, kenyérszentelés és áldás az Ipolyi Arnold téren Ünnepi szónok: Fejér Andor, a Jász-Nagykun-Szolnok Megyei Közgyűlés alelnöke
19.00 óra	Ünnepi hangverseny a Szolnoki Kamarazenekar előadásában az Amicus énekegyüttes vendégszereplésével a Katolikus Főtemplomban

Program:

Az Amicus énekegyüttes műsora

Mozart: A-dúr hegedűverseny

Szólót játszik: Bali Gábor

Mozart: C-dúr szimfónia (Jupiter)

TALLÓZÓ

2001-től a társasági adó szabályaiban a mikro-, kis- és középvállalkozások számára előnyös – adómegtakarítást eredményező – változások következnek be. A változások elsősorban a fejlesztéseket megvalósító vállalkozások számára jelentenek könnyítést. A mikro- és kisvállalkozások a vállalkozási tevékenységüket szolgáló új tárgyi eszközök érdekében elszámolt beruházási értéket az adóalap meghatározásakor adózás előtti eredménycsökkentésként vehetik figyelembe, illetve valamennyi kis- és középvállalkozás adókedvezményt érvényesíthet a tárgyi eszköz beszerzéséhez, pénzügyi intézménytől felvett hitel kamata után. A továbbiakban e két kedvezmény érvényesítésének a feltételeit ismertetjük, illetve bemutatjuk, hogy melyek azok az adóalanyok, amelyek jogosultak e kedvezmény igénybevételére.

A cikk címe, amelyben erről részletesen olvashat ***A mikro-, kis- és középvállalkozások kedvezményei a társasági adóban = Adó 2001/7. számában a 18. oldalon.***

✍

Az Adó 2001. évi 7. számában ismertettük azokat a várható változásokat, amelyekről a reprezentációs juttatásokkal, az üzleti ajándékokkal, illetve egyes más természetbeni juttatásokkal kapcsolatban tárgyal a parlament. Azóta az Országgyűlés 2001. május 29-i ülésnapján elfogadta a pénzügyi tárgyú törvények módosításáról szóló 2001. évi ... törvényt, amelynek 68-75. és 88. §-ai, valamint 3. és 4. számú melléklete tartalmazza azokat az új szabályokat, melyek erre a juttatási formára vonatkoznak. A cikkben felhívjuk a figyelmet a tervezethez képest bekövetkezett néhány kisebb változtatásra, illetve a témával kapcsolatban felvetődött jó néhány kérdésre adunk választ.

További részleteket a ***A reprezentációs juttatások, üzleti ajándékok adózásáról*** című írásban = ***Adó 2001. 7. szám. 10. p.***

✍

A használt lakóingatlanok piaca évek óta nem látott apátiába esett, a jócskán megdrágult építési telkeket szintén alig keresik, miközben az új építésű lakások még viszonylag kelendőnek számítanak. Az ingatlanfronton némi élénkülést hozhat, hogy a kedvezményes hitelek ősztől még szélesebb körben vehetők majd igénybe.

A kifulladt ingatlanpiacról további fontos dolgokat tudhat meg a ***Vásárlók nélkül*** című írásból = ***Figyelő 2001. július 27. szám.***

✍

A külföldiek földtulajdonszerzése ellen hirdetett kormányzati kampány jogászi-szakmai oldalról egyelőre alig értelmezhető, a mögöttes politikai szándékokat pedig csak találgatni lehet. Az indulatokat felkorbácsoló retorika éppúgy lehet egyszerű kampányfogás, mint a koalíción belüli kiszorítósdi része, az agrárvagyon klientúraépítő újraelosztásának eleme.

További részletek a ***Zsebszerződések célkeresztben – Joggal-körömmel*** című írásban = ***Heti Világgazdaság 2001. július 28. 79. p.***

✍

Elvileg karácsonytól szabad a szolgáltatóválasztás a vezetékestelefon-piacon, és bizonyosan olcsóbb is lesz a telefonálás. Első menetben azonban ez várhatóan csak a hatósági áraknak köszönhetően alakul így, az egységes hírközlési törvény áldásos hatásai a szolgáltatók szerint csak jóval később mutatkoznak meg.

Az egységes hírközlési törvény várható hatásairól részletesen olvashat a ***Vonalváltozás*** című írásban = ***Heti Világgazdaság 2001. július 28. 49. p.***

✍

A csatlakozásig, s azt követően nem az uniós átlaghoz, hanem az adottságainkhoz kell igazodnunk, hangsúlyozta Horn Péter akadémikus a Fejér megyei Európai Napon megrendezett agrárfórumon Martonvásáron, az MTA Mezőgazdasági Kutatóintézetben. Mint mondta, az átlagra alapozott agrárszerkezettel légüres térbe kerülhetünk. Az Európai Unión belüli Magyarországon sokkal fontosabb lesz a mezőgazdaság, az agrárgazdaság, az agrobiznisz súlya, mint sok jelenlegi tagállamban.

Az írás címe, amelyben erről részletesen olvashat ***Adjuk magunkat!*** = ***Magyar Mezőgazdaság 2001. július 25. 9. p.***

✍

A kétszázhat lelket számláló Zala megyei Kálócfán tartotta kihelyezett ülését a kormány. Orbán Viktort és a minisztereket Laki József polgármester fogadta. Az agrárium legsürgetőbb kérdéseiről Szabó Józsefnek, a település egyik magángazdájának gépszínében tárgyalt a kabinet.

A napirendre kerülő kérdésekről – a családi mezőgazdasági vállalkozások megsegítéséről, a földhasználati ellenőrzési rendszer kialakításáról, a szövetkezeti mezőgazdasági üzletrészek megvásárlásával kapcsolatos kormányzati intézkedésekről, a birtokrendezésről és a Nemzeti Földalap felállításáról – az ülés után sajtótájékoztatón szólt a miniszterelnök.

A zsebszerződésekről részletesen olvashat a ***Kemény fellépés a zsebszerződésekkel szemben*** című írásban = ***Magyar Mezőgazdaság 2001. július 25. 5. p.***

✍

A szakemberek előrejelzése szerint az idén a tavalyinál is jobbnak ígérkezik a búzatermés. Ebbe az örömbe azonban sok helyen üröm is vegyül, mert alighogy megkezdődött az idei aratás, máris megjelentek a híradásokban a kigyulladt kombájnokról, bálázógépekről, lángra kapott gabonatáblákról szóló hírek. Sajnos az élet minden évben megerősíti azt a tényt, hogy a termény betakarítását fokozottan tűzveszélyes technológiaként kell kezelnünk. Éppen ezért minden gazdálkodónak és betakarításban résztvevőnek érdeke és kötelessége a tűzvédelmi előírások betartása, illetve a tűzesetek megelőzése.

Részletesen minderről a ***A tűzesetek megelőzése*** című írásban olvashat = ***Magyar Mezőgazdaság 2001. július 25. 28. p.***

✍

A forint-sávszélesítés bejelentését követő napokban pánikhangulat jellemezte a mezőgazdaság exportorientált szereplőit. Nem csoda, hiszen a nemzeti valuta mintegy 10 %-os erősödése hatályosan érintette a magyar exportőrök csaknem 15 %-át. A társaságok egyik pillanatról a másikra úgy vélték, veszély fenyegeti a 4 milliárd dollárra becsült exportjukat. Körkérdésünkben arra kerestük a választ, hogy mennyire volt váratlan a forint megerősödése az állattenyésztési ágazatban, az érintettek hogyan ítélik meg a kialakult helyzetet, miként vélekednek a kompenzáció lehetséges módozatairól.

Az írás címe, és további részletek a ***Forinterősödés és kármentesítés = Magyar Mezőgazdaság 2001. július 25. 21. p***

✍

Naponta elhangzik a tény: az Európai Unió kiemelt támogatást nyújt mezőgazdasági termelőinek. A következő, rendkívül tömör összeállítás célja, hogy összegyűjtse az EU-ban nyújtott támogatások jogcímeit, röviden ismertesse azok lényegét. Bővebb információk a www.europa.eu.int/eurtex/ címen tölthetők le az internetről.

További információk az ***Uniós agrártámogatások*** című cikkben = ***Magyar Mezőgazdaság 2001. július 25. 8. p.***

Polgár Lné

„KORLÁTOK KÖZÖTT SZABADON"

Értelmileg akadályozott fiatalok IV. országos konferenciája.

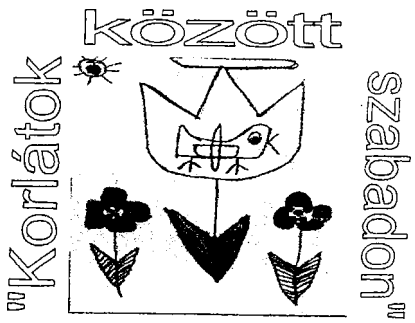

Ez volt a jelmondata az Értelmileg akadályozott fiatalok IV. országos konferenciájának, melyet június 27-29. között rendezett meg Pécsett a „Fogd a Kezem „ Alapítvány Szvaczekné John Margit vezetésével. A konferencián a törökszentmiklósiak is részt vettek. Útjukról, élményeikről, tapasztalataikról beszélgettem Antal Anikó segítővel.

— *Ez a negyedik konferencia. A miklósiak mindegyiken részt vettek?*

— Nem. A mi fiataljaink most először jutottak el erre a rendezvényre a segítőikkel, családtagjaikkal együtt.

— *Mekkora csapat indult Pécsre?*

— 13 gondozott, 2 segítő és 5 családtag.

Az érkezés pillanataiban a pécsi vasútállomáson

— *Mi a célja ennek az összejövetelnek?*

— A cél, hogy megismerjék egymás életét, gondjait. Fontos, hogy önállóbbá váljanak, hogy minél jobban tudják képviselni érdekeiket, hogy elfogadják másságukat. A kívülálló nem is gondolná, hogy ezek a fiatalok mennyire látják a saját problémáikat, fel tudják mérni helyzetüket. Sok értékük van.

— *Mi volt a program a 3 nap alatt?*

— Korán indultunk, hogy a délutáni kezdés előtt szétnézhessünk ebben a gyönyörű városban, láthassuk a jelentősebb nevezetességeket, eljussunk néhány múzeumba. Délután érkeztünk a többi résztvevővel a Hajnóczy József Kollégiumba, ahol az első program az ismerkedés volt. Bemutatkoztak a csapatok – akik az ország különböző részéről érkeztek – majd megválasztották a konferencia elnökét és a csapatok képviselőit. Az este közös énekléssel, egyéni ismerkedéssel folytatódott.

Az igazi „munkanap" azonban másnap kezdődött a megnyitóval, ahol hagyományszerűen Göncz Árpádné, a Kézenfogva Alapítvány elnöke köszöntötte a megjelenteket. Délelőtt előadások, viták folytak a megadott témakörök alapján, majd lazításként részesei lehettünk egy úgynevezett ZENBU KAN KEMPO karate bemutatónak.

Délután folytatódtak az előadások, kiscsoportos beszélgetések, műhelymunkák. Később közös istentiszteleten vehettünk részt Máriagyűdön. Az este táncmulatsággal zárult.

Az utolsó nap délelőttje hasonlóan zajlott az előző napihoz, a délután viszont a hazaindulás előtti készülődéssel telt.

— *Milyen témák kerültek sorra az előadásokon?*

— 6 témakör alapján mondhatták el gondolataikat az előadók:

- Így látom a világot, itt vagyok otthon Európában.
- É g , r g m.
- Isten igent mondott rám.
- Egészséges testben, egészséges lélek.
- Így élek én!
- Hogy ne legyünk vesztesek – az út tőlem feléd.

— *Kik voltak az előadók?*

— Külön fórum volt a segítőknek és a szülőknek. Az előadók között voltak segítők és gondozottak is. Az előadók tanúbizonyságot tettek önállóságukról, véleményalkotási képességükről.

— *Milyen volt a rendezés?*

— Kiváló. Külön érdekessége ennek a konferenciának, hogy a szervezésben, vendéglátásban maguk az értelmileg akadályozottak is részt vettek segítőikkel.

Nagyon jó, hogy van hely, ahol ezek a fiatalok megismerhetik egymás életét, problémáját, elmondhatják véleményüket, gondolataikat. Ők nagyon odafigyelnek egymásra, szinte együtt élnek az előadókkal.

— *Hogy érezte magát a csapat Pécsett?*

— Azt hiszem gondozottjaink, családtagjaik és a magunk nevében is mondhatom, hogy remekül. A fiatalokra nagy hatással volt ez a programsorozat. Sok új ismeretség született, a kapcsolattartás is megmarad levelezés formájában. Az ottani vidám hangulatot hazahoztuk, még a következő napokra is rányomta a bélyegét, itthon is érezhető volt a pozitív hatás.

— *Mikor lesz a legközelebbi konferencia?*

— Eddig is kétévente került megrendezésre, tehát várhatóan legközelebb 2003-ban. Mivel azonban egyre nagyobb az érdeklődés és a pécsi alapítvány nem biztos, hogy tudja vállalni ezt a nagyszabású rendezést, ezért valószínűleg vándorkonferenciává alakul. A következő, előreláthatólag Budapesten lesz, és mi nagyon reméljük, hogy ezen is ott lehetünk majd.

— *Kívánjuk, hogy így legyen!*

V. M.

Az alábbiakban az egyik értelmileg akadályozott fiatal gondolatait olvashatják az önállóságról (változtatás nélkül):

ÖNÁLLÓSÁG

Nevem Katona Piroska Törökszentmiklósi Értelmifogyatékosok Napköziotthonából jöttem. Ebbe a napközibe 1997. december 1-től járok. Gyerekkoromtól 23 éves koromig intézetben nevelkedtem, így látom az intézeti és a civil élet közötti különbséget. Nagyon szeretnék önálló lenni, én úgy érzem, hogy nem teljesen vagyok önálló.

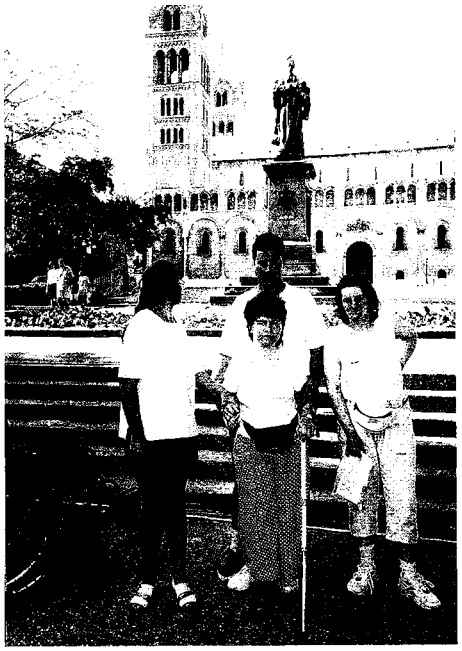

Városnézés közben a Dóm előtt

Én nem arra gondolok, ne segítsenek a szülők, vagy bárki, én arra gondoltam segítsen a szülő, de viszont neveljék arra a szülők a fogyatékos gyereket, hogy próbáljon önálló lenni.

Hagyja, hogy egyedül döntsön, és ha nem jó akkor próbálják együtt csinálni mindent és hagyják, hogy Ő próbáljon dönteni és cselekedni. Együtt közlekedni, rátanítani őket, hogy Ő intézze el a dolgait, előbb-utóbb muszáj önállónak lenni. Teljesen önállóak nem lehetünk, segítőkre szükségünk van. A napköziben szabadabbnak érezzük magunkat, bizalom a segítők iránt, van egy értelmes munka én szőnyeget szövök, fontosnak érzem magam, pénzt is keresek, fenn tudom tartani magam, rám bízzák a keresztgyerekeimet, mert szeretnek velem lenni, játszani, és úgy látom, hogy értek a gyerekek nyelvén, a család is teljes nyugalommal rám bízza őket. Ez nekem nagy boldogságot jelent. Mozgásterem hatalmasat bővült, otthonról ritkán tudtam kimozdulni, most rokonokhoz, kiállításokra, moziba, színházba, piacra megyünk. Erre mindannyiunknak szükségünk van, a világot bejárni jobban megismerni.

Az én szüleim mindenhová elvisznek, de van sok ember, szégyelli az ilyen gyereket, nem megy vele sehova. Ahogy az én szüleim idősödnek, annál jobban hagynak önállósodni, féltenek is annál jobban, de arra is tanítanak, hogy minél önállóbb legyek.

Nincsenek itt a szüleim és nagyon aggodnak, de mégis elengedtek ebbe a táborba a többiekkel, holott távolabbi helyekre tolókocsival tudok eljutni, és itt szeretném megköszönni nekik, hogy annyira szeretnek és bíznak bennem.

(Katona Piroska)

„Bemutatkoznak a civilszervezetek...”

A kiállításról közölt beszámolóhoz kapcsolódva

BEMUTATKOZIK A TÓTH PÉTER ALAPÍTVÁNY

Tóth Péter rajztanár, festőművész, aki megérdemelten kapott magas színvonalú pedagógiai munkája elismeréseként Apáczai-díjat. Szakmai tudását elsősorban a Bethlen úti Általános Iskolában kamatoztatta, de szívén viselte a városban zajló képzőművészeti rendezvények sorsát is.

„Mindnyájunknak, akik normálisnak valljuk magunkat, vannak fogyatékosságaink, és a szemmel látható fogyatékos embertársainknak is lehet ISTENADTA TEHETSÉGE! Ezért vagyok itt.”

Tóth Péter bácsit idéztem. Akkor mondta ezt, amikor megkérdeztem tőle: Miért segíti mindig olyan odaadással az eltérő tantervű tagozatos gyerekek munkáiból készülő rajz- és kézműveskiállítások megrendezését.

Ezt az „istenadta tehetséget” tiszteltük mi is, amikor Péter bácsi halála után felesége, Katika néni támogatásával létrehoztuk alapítványunkat 1998-ban. Az alapítványt természetesen róla neveztük el.

Célunk, hogy a Hunyadi Mátyás Nevelési Oktatási Központ Kiskúti iskolaegységébe járó gyerekeket segítsük.

Segítsük őket eljutni a sport-, matematika-, szavalóversenyekre, kirándulásokra, színházba, stb., de nevünkből adódóan különös gondot fordítunk azokra a gyerekekre, akik a rajz és kézművesség területén alkotnak kiemelkedőt.

Az alapítvány pályázatok írásából, támogatók és jószándékú emberek adományaiból tartja fenn magát.

Az idén először részesülhettünk a személyi jövedelemadók 1%-ából. Még nem tudjuk, hányan rendelkeztek javunkra.

Ebben az évben kértünk az iparűzési adóból civil szervezetek számára felajánlható hozzájárulást néhány vállalkozótól.

Ezúton köszönjük, hogy mindenki, akit felkerestünk, megértéssel, jószá..dé.....l fogadott bennünket.

R--d------ tá---tó--k- -- ---ni-kolánk, a Soros Alapítvány és a helyi Önkormányzat. Az idén első alkalommal, de reméljük nem utoljára a Magyar LOGOSZ Alapítvány is nyújtott anyagi segítséget számunkra.

A pályázatok útján hozzánk jutott összegek általában csak átfutnak a számlánkon, az alapítvány vagyonát tehát nem gyarapítják. Vagyongyarapítási szándékkal felajánljuk mindenkinek, hogy csekken befizetett adományaikat egy-egy gyönyörű gyermekmunkával háláljuk meg.

Az alapítvány rendezvényeinek szervező és kivitelező munkájából a kiskúti iskolaegység minden dolgozója kiveszi részét.

Most választottunk ballagó nyolcadikosaink tarisznyájába „elbocsájtó szép üzenet”-ként ismeretlen szerzőtől egy idézetet:

„minél többet adsz,
Te magad annál gazdagabb maradsz.”

Aki alapítványunknak, s ezáltal az eltérő tanterv alapján tanuló tanítványainknak ad, valóban gazdagabb lesz ő maga is, nappalija, gyerekszobája pedig szebb egy-egy képpel vagy kézműves munkával, amely türelmet, szeretetet sugároz.

Köszönjük az eddigi támogatásokat, s a jószándékú segítséget ezután is várjuk.

A Tóth Péter Alapítvány Kuratóriuma nevében Turba Józsefné

Szerk.: F. K. I.

Ismét könyvbemutatóra készülünk

Szűkebb hazánkban, szeretett kis városunkban ismét ünnepelni készülünk. A millennium évében Törökszentmiklóson, a város közéletéhez kapcsolódóan a harmadik önálló kiadvány bemutatójára kerül sor 2001. augusztus 19-én a Helytörténeti Gyűjteményben. Örvendetes tény, hogy a Törökszentmiklósi képes lapok című kötet, - amely Galsi Zoltán munkája, - szűkebb pátriánk életét mutatja be fotográfiák segítségével. A könyv nagy sikerét bizonyítja, hogy pillanatok alatt elfogyott, ami azt is mutatja, hogy városunk lakóiban van igény arra, hogy múltjukat mindjobban megismerjék. A márciusi könyvbemutató után a Költészet Napja alkalmából került bemutatásra a Csak a gyökér legyen erős című kötet, amelyet Kádár László szerkesztett, és a törökszentmiklósi szépírók munkásságát igyekszik bemutatni a város irodalomszerető közönségének. A kötet hiánypótló alkotás, nyolc irodalmár novelláiban, verseiben idézi a múltat. Életképek, megélt élmények segítségével tárja elénk a törökszentmiklósiak életérzéseit. „Merítsünk erőt a múltból, ismerjük és értsük azt, hogy jelenünk ellentmondásaiból fel tudjunk építeni egy szebb, jobb jövőt..." – írja a kötet bevezetőjében Bakk Zoltán polgármester. Ennél tartalmasabb gondolatokkal én sem tudnám figyelmükbe ajánlani azt a kötetet, amelynek bemutatójára a napokban kerül sor. Ugyanolyan hiánypótló műről van szó Törökszentmiklós történelmének megismertetése terén, mint a fent említett művek az irodalmi életben. A kötet címe – amelyről néhány mondatban szeretnék csak szólni – Tanulmányok Törökszentmiklós múltjából. Dr. Selmeczi László és Szabó Antal tanár úr szerkesztette, kiadója pedig Törökszentmiklós Város Önkormányzata. A kiadvány fő támogatói az Ipolyi Arnold Városi Könyvtár és Helytörténeti Gyűjtemény, valamint a Pro Bibliotheca Alapítvány. Az újonnan megjelenő kötet a millennium évében az augusztus 20-i ünnepsorozat keretében kerül bemutatásra, pontosan **2001. augusztus 19-én 18 órakor** a **Múzeumkertben,** ahová minden érdeklődőt tisztelettel várnak a rendezők.

Millenniumi esték

E nagysikerű rendezvénysorozat keretében olyan neves alkotókkal találkozhatott Törökszentmiklós irodalomszerető közönsége, mint Körmendi Lajos, Dienes Eszter, Darvasi László, dr. Dajka Miklós, valamint e rendezvénysorozat része volt a Csak a gyökér legyen erős című antológia bemutatója. Melyen az alkotók mellett jelen volt a kötet szerkesztője Kádár László, valamint lektora, Körmendi Lajos. E program része lesz az augusztusi könyvbemutató is, és az év hátralévő részében még több hasonló rendezvény is szerepel.

Az irodalmat kedvelőknek **2001. szeptember 13-án Farkas Kálmánnal** (író, publicista) találkozhat, valamint **2001. november 15-én dr. Vihar Judit** (Vihar Béla költő lánya) irodalomtörténész és a költő unokája, **Mártonfi Attila** nyelvész lesz az Ipolyi Arnold Városi Könyvtár olvasóinak vendége. November hónapban **Rentz Mátyás** írót is vendégül látja a könyvtár. A Millenniumi esték rendezvénysorozat fő támogatója a **Nemzeti Kulturális Alapprogram.** Minden érdeklődőt tisztelettel várnak a rendezők.

Polgár Lászlóné

Helyreigazítás

Előző számunkban a Darvasi László József Attila-díjas író, költővel készült cikkünkben tévesen jelent meg egyik regényének címe.

A mű címe helyesen: **Könnymutatványosok legendája.**

A könyvről szóló szövegrészlet így szól: „Igazából olyan regényt írtam, aminek nincs emberi főszereplője. Pontosabban a könny a főszereplője, illetve öt legendaszerű figura, egy zsidó, egy dalmát, egy szerb, egy magyar és egy bosnyák, akik időkön és tereken vonulnak át, és a könnyeikkel mutatványoskodnak... Úgy gondoltam, hogy ezt az öt figurát keresztül utaztatom ezeken az évtizedeken, és a kérdés az, hogy kik a könnymutatványosok. Ki ez az öt titokzatos figura? A válasz megszületik a regény végén."

A hibáért az írótól és olvasóinktól is elnézést kérünk.

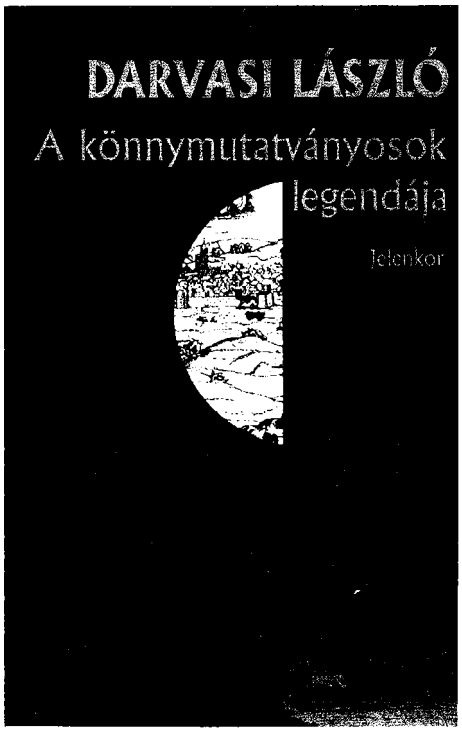

SZÍNES FÉNYMÁSOLÁS
A/4 és A/3 méret
nagyítás-kicsinyítés,
Fénykép minőségű
másolatok készítése
Polgármesteri Hivatal II. emelet 214.
Törökszentmiklós, Kossuth L. út 135/a.
Telefon: 56/390-001/264; 590-621
Fax: 56/590-622
***
Megjelent a Törökszentmiklós és Térsége című kiadvány, amely ugyanitt kapható.

Kodak
ÁRVAI FOTÓ
Törökszentmiklós, Kossuth út 155.
Tel.: 390-162
Folyamatosan bővülő árukészlettel várjuk kedves vásárlóinkat.
Filmek, albumok, képkeretek, fényképezőgépek óriási választékban kaphatók!
Már széles a kínálat napszemüvegekből is!
Színes film kidolgozás lehetőség szerint 1 órán belül!
Ajándék film vagy album!

A KATOLIKUS NÉPKÖR TÍZÉVES ÚJJÁSZÜLETÉSÉRŐL

Tíz éves az újraszerveződött Katolikus Népkör. Tagjai és a meghívott vendégek méltó módon ünnepelték meg a jelentős évfordulót.

Július 15-én, vasárnap délben a zsúfolásig megtelt nagyteremben Markóth József elnök köszöntötte s megjelenteket, majd röviden felidézte a kör történetét. 1899-től kezdve virágzó élet folyt itt rendezvényekkel, különböző összejövetelekkel, amíg működését be nem tiltották az ötvenes évek elején.

1991. július 17-én 73 bátor és tettvágytól hajtott ember összegyűlt a kisteremben, hogy nagy elhatározását megvalósítsa: Szerveződjön meg újra a hajdanvolt Katolikus Népkör! Az egyházi és városi vezetők segítségével el is tudtak indulni. Első elnökük Balpataki Antal lett, aki rengeteg utánjárással elintézte az épület használatba vételét. Elköltözése után, - amit hamarosan sajná'atos halála is követett, - 1993-ban Markóth József vette át a vezetést. Megindult a nagy munka. Legnehezebb a nagyterem visszaalakítása volt, ami teljes födémcserével járt. A teljes be.ső fe.újítás végeredménye ett a ma apot, így alkalmassá vált mindenféle rendezvény tartására. Megható volt az áldozatos hozzáállás, a rekkenő hőségben végzett rengeteg fizi ai munka és az adakozás. 1995. augusztus 20-án tör- l z l . E korszerűsítették a fűtést, szintén sok anyagi áldozat árán. Az elnök most ismételten köszönetet mondott mindezekért.

Dr. Laczkó Béla prépost plébános hozzászólásában a népkör jelentőségét emelte ki. Civil szervezet, nem tartozik az egyházhoz, ugyanakkor fontos szerepet tölt be rendezvényeivel úgy erkölcsi és vallási értelemben, mint a rászorulók segítésével. Kérte, hogy minél többen legyenek segítő szellemű tagok.

Szabó József nagytiszteletű úr a Református Egyházközség köszöntését tolmácsolta. Jelentős évnek nevezte 1991-et, amikor ők egyházi iskolát nyitottak, a katolikusok pedig használatba vehették a népkör épületét. Nem volt könnyű akkoriban kilépni az egyház falai közül, de sikerült. Szívesen belépne egyházközségük a pártoló tagok sorába, aminek bizonyságául átadta ajándékukat az elnöknek, a jelen lévők nagy tetszésnyilvánítása mellett.

Bakk Zoltán polgármester szerint is nagy szükség van az ilyen szervezetekre, amelyek segítik a települést az előtte álló feladatok megvalósításában. Fontos, hogy összefogják a családokat, neveljék a fiatalokat. Elismerte a tíz év munkáját, és jókívánságait fejezte ki a tagságnak és a vezetőségnek.

Dögei Imre országgyűlési képviselő is nagy elismeréssel szólt a népkör tevékenységéről. Emlékeztetett a II. világháború előtti időkre, amikor szabadon működhettek a különböző körök. Terjesztették a kultúrát, tanulási és szórakozási lehetőséget adtak a lakosságnak. Óriási kár lett a betiltásuk következménye.

Répási Bertalan nyugdíjas középiskolai tanár segített az ünnepi találkozó lebonyolításában és néhány jó ötlettel is szolgált a terem otthonosabbá tételéhez, valamint a hosszú téli estéken megvalósítható programokhoz.

Az alapító – és tagságukat azóta is folyamatosan fenntartó – tagok emléklapot vehettek át a vezetőségtől, majd közös ebéd és estig tartó zenés szórakozás zárta az évfordulót.

Közben egy rövid beszélgetésre kértem Subicz Józsefné gazdaságvezetőt, aki a következőkkel egészítette ki az elnöki beszámolót:

— Matkóth József szerényen elhallgatta saját szerepét és munkáját! Elnökké választása óta a jó gazda gondosságával, legjobb tudása szerint igyekszik irányítani, vezetni egyesületünket. Köszönjük fáradságos munkáját! De külön köszönet illeti azokat a tagokat és segítőket is, akik most ugyan nem kaptak emléklapot, mert 1991 után léptek tagjaink sorába, de munkájukkal, adományaikkal, szervező tevékenységükkel elősegítették célunk elérését.

— *Szeretnénk néhány nevet hallani a „hőskori" közreműködők közül!*

— Szalontai Lászlóné és Kovács István, a volt elnökhelyettesek, továbbá Árvai Ferenc akkori káplánunk, Balázs Ferenc, Csonka József, Holp János, Kiszel János, Nagy Gyula, Polgár József, Rabi Ferenc, Sáros Árpád, Szécsi Márton, a Katolikus Ifjúsági Csoport, - hogy tényleg csak néhányat említsek.

Hosszú lenne elsorolni a lelkes asszonybrigád tagjait is, akik a festést, szépítést, gyűjtést vállalták. Itt Csór Erzsébet nevét kell megemlítenem, aki a legnagyobb részt vállalta a zászló és az ülőpárnák elkészítésében. A Szentmiklósi Híradó 2001. júniusi számában részletesen ismertettem az építés során kapott nagyobb összegű adományokat.

— *Jelen voltak nemrég egy jelentős városi eseményen is. ilyen még nem volt!*

— Igen, a Művelődési Ház udvarán rendezett ju iális y szépen feldíszített sátorban vártuk a vendégeket. Mindenkit pogácsával, üdítővel kínáltunk, és tájékoztattunk tevékenységeinkről. Ez volt az első eset, hogy kiléptünk a népkör falai közül és szé- esebb örben s bemutatkozhattunk. Bár sátrunk – amelyet Hendrik Zoltántól kölcsönöztünk, - eg eléggé félreeső sarokban kapott he yet, még s gen népszerű volt. Vendégkönyvünket ötvenheten írták alá elismerő y í b , ennél sokkal többen megfordultak nálunk.

A délutáni családi vetélkedő és aszfaltrajzverseny a résztvevők nagy megelégedésére igen jól sikerült. Ez utóbbi nyomaiban még napokig gyönyörködhettek a járókelők. E rendezvénnyel, valamint a jubileumi tablók elkészítésével kapcsolatban nagyon sok segítséget kaptam elsősorban az idén belépett új tagoktól és a vezetőségtől, de nem utolsó sorban Sajtós Béla tanártól, aki – mint mindig, - most is színvonalasan szervezte és bonyolította le a feladatokat. Mindenkinek köszönjük a munkavégzést és az anyagi támogatást.

— *Köszönöm az olvasók nevében, hogy betekintést kaphattunk a Katolikus Népkör életébe, munkájába és további szép eredményeket kívánunk!*

/Hajnal Jné/

„Hogy tetszik lenni?"

„Egy percig sem unatkozom..."

„Hogy tetszik lenni?" sorozatunk e havi részében egészen „friss" nyugdíjast mutatunk be. Farkas Éva tanárnő még csak most ízeledett bele a „kényelmesebb" életbe, hiszen csupán 2 éve ment nyugdíjba.

Tősgyökeres törökszentmiklósi, itt töltötte gyerekkorát, itt járt gimnáziumba, és a szegedi Juhász Gyula Tanárképző Főiskola biológia-földrajz szakának elvégzése után ide tért vissza tanítani.

— *Miért pont ezt a szakot választottad?*

— Gyerekkorom óta vonzott a természet, szeretek kirándulni. A legfőbb oka mégis a növények és az állatok iránti érdeklődésem, mondhatni rajongásom volt, ami a mai napig megmaradt.

— *A főiskola után visszatértél szülővárosodba. Ennyire ragaszkodsz Miklóshoz?*

— Igen, ismerőseim, barátaim tudják, hogy nagy lokálpatrióta vagyok. Örömmel jöttem vissza. A Petőfi Általános Iskolában kezdtem tanítani. Nagy élmény volt úgy kezdeni a pályát, hogy együtt dolgozhattam az általam nagyrabecsült egykori tanáraimmal. Ők is örömmel fogadtak. Pedagógiai munkámban igen sokat jelentett Bihari Lajosné, dr. Balogh Lukácsné, Szőllősi Istvánné és Galsi Lajosné segítsége, amiért most is hálás vagyok. Szakál Károlyné Ilike – aki sajnos már nincs közöttünk – is támogatott a pályakezdésnél. A közös munka során szoros barátság is szövődött közöttünk.

— *Meddig dolgoztál itt?*

— 1963-tól 1968-ig. Azután úgy alakult, hogy egy évre a Dunántúlra kerültem. Visszatérve, régi iskolámban már nem volt hely, így az egykori Rózsa téri Általános Iskolába (mai Kölcsey) kerültem, és itt is maradtam nyugdíjazásomig.

— *Biológia-földrajz szakos vagy. Melyik a kedvenc?*

— A biológiát szerettem jobban, és olyan szerencsém volt, hogy egész pályám során főleg ezt taníthattam.

— *A tanításon kívül mire emlékszel vissza szívesen?*

— A szakomhoz kapcsolódott a vöröskeresztes munkám, ezt nagyon szívesen végeztem. Sokáig a Városi Vöröskereszt ifjusági felelőseként dolgoztam. (Ezért a Vöröskeresztes Munkáért kitüntetés aranyfokozatával ismerték el. – a szerk.) Ebben kiélhettem szervező és kapcsolatteremtő képességemet. Sokat jártunk a gyerekekkel versenyekre, ahol szép eredményeket értünk el.

Nagyon jó érzéssel emlékszem vissza a nyári táborozásokra, amikor bejártuk az ország legszebb tájait.

Éve g vezettem a v ros nap öz s t ort. Vo t gy, ogy négyszáz gyereket táboroztattunk a kollégium udvarán. Ez igen nehéz munka volt, de mára már ez is szép emlék.

Az utóbbi években kiemelt lett az oktató munkában a környezet- és természetvédelem. Mivel ez nekem is szívügyem volt, igyekeztem bekapcsolódni a munkába. 4 éven keresztül szerveztem a Madarak fák napját, melyre a város többi iskoláját is meghívtuk. Mindezekre nagyon szívesen emlékszem vissza, de úgy gondolom, egy pedagógusnak mégiscsak az a legnagyobb öröm és dicsőség, ha a tanítványai sikeresek, és megállják a helyüket az életben.

— *Úgy tudom igen sok tanítványod indult el biológiával kapcsolatos pályán.*

— Sok olyan tanítványom volt, akit érdekelt ez a tantárgy, és ezzel kapcsolatos pályát választott. Sokukkal máig is jó a kapcsolatom, büszke vagyok rá, hogy megállják a helyüket itthon és a határon túl is, mint biológiatanárok, biológusok, orvosok. Közülük a leghíresebb dr. Boros László lett. Ő most a Kalifornia Egyetem professzora, és a rákkutatásban elért eredményeiért a közeljövőben kap meg egy olyan elismerést, amit Amerikában a 40 éven aluli kiemelkedő munkát végző kutatóorvosok kaphatnak. Vele is rendszeresen tartjuk a kapcsolatot. Ha itthon van, szinte mindig felkeres. Becsülöm benne azt is, hogy nagyon kötődik szülővárosához és egykori iskolájához.

— *Ezután a mozgalmas pálya után megszoktad-e már, hogy nyugdíjas vagy?*

— Nem okozott traumát a nyugdíjba vonulás és az átállás. Szerencsés alkat vagyok, minden élethelyzetben feltalálom és jól érzem magam, ha akarom.

Az egészségi állapotom ugyan egy picit megromlott, de ez még mindig nem akadályoz abban, hogy kedvenc időtöltéseimnek hódolhassak.

— *Mik ezek?*

— Rengeteg jó ismerősöm, barátom van, akikre az eddiginél jóval több időm jut. Ápolom a velük való kapcsolatot, igyekszem segítségükre lenni, ha kell. Édesanyámnak is egyre nagyobb szüksége van rám.

Gyakran utazgatok, rövid 1-2 napos kirándulásokon veszek részt. Évente szervezek egy utat az olasz tengerpartra. Annak örülök legjobban, ha a pedagógustársaim megtehetik, és eljönnek erre az útra, hiszen ezek jó hangulatú, vidám együttlétek, nem is beszélve a sok szép látnivalóról. A hozzám közelállók tudják, mennyire szeretek szervezkedni. Amikor megkértek, hogy a hazai tájakra is szervezzek kirándulást, nem kellett sokat győzködni, beleegyeztem. Az ötlet azonnal megszületett: Szeptemberben Győrbe, Pannonhalmára utazunk 4 napra a nyugdíjas kollégáimmal.

Ha itthon vagyok szívesen töltöm rejtvényfejtéssel az időt, de nagyon szeretek olvasni is. Egy percig sem unatkozom. Bár az elfoglaltságaim, feladataim más jellegűek, mint aktív koromban, ezeket ugyanolyan örömmel és lelkesedéssel látom el, mint a pedagógusi munkámat annak idején.

(V. M.)

ÉLNI TELJES ÉLETET

Beszámoló a mozgássérültek helyi csoportjának kirándulásáról

Csak aki próbálta már, az tudja igazán, hogy milyen összetett feladat egy autóbuszos kirándulás megszervezése. Bizony nem könnyű mindent pontosan előkészíteni, kezdve az útvonal és a program megtervezésétől az autóbusz megrendelésén át a résztvevők megszervezéséig.
Hát még ha ezt a sokrétű munkát egy mozgássérült ember vállalja, aki elsősorban éppen sorstársainak szeretne örömet szerezni, a négy fal közül való kimozdulásra, új élmények befogadására ösztönözni őket, hogy aztán egy társaságban eltöltött kellemes nap emlékével gazdagodva gyűjtsenek erőt a szürke hétköznapokra.

Mészáros Erzsébet egyike a MEOSZ (Mozgássérültek Országos Egyesülete) törökszentmiklósi csoportja alapítóinak, akik idestova 20 éve kezdeményezték egy maroknyi közösség létrehozását azzal a céllal, hogy a mozgásukban kisebb-nagyobb mértékben korlátozottá vált emberek, amennyire lehet ne elszigetelten, magányosan éljék életüket, hanem érezzék azt, hogy törődnek velük, hogy egy közösséghez tartoznak, ahol megpróbálnak segítséget is adni mindennapi életük emberibbé tételéhez.
Az első időszakban még nem volt elhatárolt a feladatmegosztás, de Erzsike már akkor úgy gondolta, hogy kirándulások szervezésével is megpróbálkozik.
Tervezések, levelek, telefonok, s egyre bővülő ismeretségi kör jellemzi ezt a közel két évtizedes munkát, meg persze az eredmények: rengeteg közös emlék, hálásan mosolygó emberek, s egy gazdag lista, hiszen ez idő alatt az évi egy-két kirándulás alkalmával a fél országot bejárták. Többször részt vettek szolnoki és budapesti kulturális rendezvényeken, de voltak már Ópusztaszeren, sőt a Mátrában is, és szinte minden évben eltöltenek egy-egy napot Berekfürdőn.

Legutóbb július 27-én Esztergom volt az úti cél. A negyven fős társaságban nemcsak mozgássérültek utaztak, hanem olyan kirándulni vágyók is, akik szívesen csatlakoztak a csoporthoz, s olykor segítették is kissé nehezebben mozgó embertársaikat a közlekedéssel járó apró gondok megoldásában.

A verőfényes napon útrakelt csapat először Budapesten, a Ludovika téren található Természettudományi Múzeum állandó kiállítását tekintette meg. Itt megcsodálhattunk több különleges és ritka természeti „csodát", mint pl. a kb. 20000 évvel ezelőtt talán éppen a mi

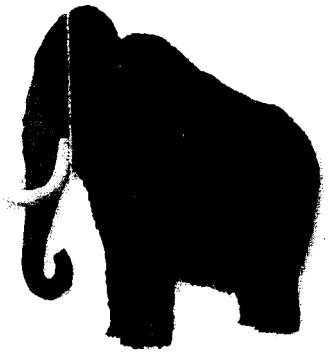

EGY ÓRIÁS A MÚLTBÓL
Egy-egy hím mamut súlya elérhette akár a 10 tonnát is.

Alföldünkön sétálgató 4 m-es mamut rekonstruált példányát, vagy a világ legnagyobb magjának számító sötétszürke Maldiv-diót, illetve a Jókai Mór ajándékozta különös formájú egyméteres kagylót.

JÓKAI KAGYLÓJA

A tárlat következő részében szinte Afrikában érezhettük magunkat kafferbivalyok, hiénák, gepárdok és orrszarvúak között, és bátran állítom egyikünk sem félt ezektől a vadállatoktól.
Utunk következő megállója a pilisvörösvári Emil cukrászda volt, amely már külső megjelenésével, hangulatos környezetével is vonzza a látogatókat. Az édességkedvelő ínyencek kedvükre válogathattak az ínycsiklandó és szemet gyönyörködtető sütemények, torták, fagylaltkülönlegességek között.
Miután becsemegéztünk, jókedvűen folytattuk utunkat a hegyek között Esztergom felé.

Kora délután érkeztünk az ezeréves városba, amelyet Géza fejedelem tett meg az ország fővárosává, s a vár a magyar királyok székhelye volt az 1241-es tatárjárásig. A vártól nem messze magasodó bazilika, Magyarország legnagyobb temploma igazi turisztikai látványosság. Ottjártunkkor egy japán csoporttal találkoztunk, de németek és a szomszédos országokból érkező vendégek mindennapos látogatók itt.
A mai épület a XIX. sz.-ban épült, de az első esztergomi székesegyházat I. István építtette 1010-ben.
A mai bazilika fél évszázadon át épült. Hossza 118 m, magassága 100 m. a kupoladobot 24 oszlop tartja. A főoltár mögött a világ egyik legnagyobb vászonra festett képét csodálhattuk meg.

E nagy történelmi múlttal rendelkező városban egy talán szintén történelmi jelentőségű esemény zajlott aznap, amikor ott jártunk.
Reggel 8 óra tájt került a helyére a várost a szlovák Párkánnyal összekötő Mária-Valéria híd utolsó „eleme", s mi az elsők között láthattuk a több évtizedes várakozás után elkészült (ünnepélyesen még nem átadott) Duna-hidat.

A Zebegény nevű sétahajóra felszállva búcsút intettünk a városnak, s megkezdtük négyórás dunai hajókázásunkat.
Az idő gyorsan telt, miközben egymás után hagytuk el a Dunakanyar nevezetes településeit: a festői szépségű Zebegényt, Nagymarost, a közkedvelt kirándulóhelynek számító Visegrádot illetve Szentendrét, majd a délnek forduló Duna mellett épült Vácot.
Mire rkz rin ivlbn lefelé csorogtunk a Dunán, s amikor az első budapesti hajóállomásnál kikötöttünk, sajnálni kezdtük, hogy lassan vége a hajókázásnak.
Kiszállás közben még egy-egy pillantást vetettünk az Országházra és a Vigadó impozáns épületére, majd igyekeztünk a nem éppen szabályosan ránk várakozó autóbuszunkhoz.

A hazafelé úton még mód nyílt egy-egy jóízű beszélgetésre, az élmények felidézésére.
Jó hangulatban, élményekkel telve búcsúztunk egymástól.

Köszönjük a lehetőséget és a gondos szervezést Mészáros Erzsébetnek és Mészáros Sándornak; Rátkai Imre gépkocsivezetőnek pedig a biztonságos utazást, a segítőkész hozzáállást és azt, hogy épségben hazaszállított minket.

F. K. I.

Táborról táborra I.

Unaloműzés a Mesék Birodalmában

A Kölcsey Általános Iskola minden szünidőben számos lehetőséget nyújt tanulóinak a nyaralásra.
A legtöbb táborunk, mint pl. a Békaporonty vagy a szomolyai, már hagyománynak számít. Ilyen hagyományos tábor, az idén ötödik alkalommal megszervezett „Unaloműző", mely sok mindenben eltér a többitől. Például helyi (helye a Kölcsey Ált. Iskola Ipolyi téri épülete), de napirendje, programja is más mint a hagyományos értelemben vett táboroknak. Célunk, hogy a szünidőben segítsünk a szülőknek gyermekük elhelyezési gondjának megoldásában, és hogy ráneveljük a táborozó gyermekeket a szabadidő hasznos eltöltésére. Ezen kívül szerettük volna, ha a gyerekek jól szórakoznak az „Unaloműző"-ben, vidáman, élményekben gazdagon töltik a vakációnak ezt a részét. Ennek érdekében ezen a nyáron a Mesék Birodalmában töltöttük a két hetet.
Délelőttönként manuális foglalkozásokon vehettek részt a táborozók. Itt elkészíthették kedvenc meseszereplőjük báb alakját, a csodás lényeket, állatokat megformálhatták sógyurmából. Agyagból ékszereket készítettek. Ennél a munkánál Vas Áron fazekas volt segítségünkre. Nagy élményt jelentett a várépítés óriásdobozokból, amit el is foglaltak.

A saját kezűleg készített óriásvár elfoglalása

Délutánonként akadályversenyeken, lovagi tornán, harci játékokon mérhették össze erejüket, ügyességüket, leleményességüket.
Nagy örömmel tölt el bennünket, hogy az „Unaloműző"-ben a gyerekek jól érzik magukat, amit az is mutat, hogy sok az évről évre visszatérő táboros, még a felső tagozatosok is szívesen jönnek. A tábor népszerűsége terjed, már a város más iskolájából is fogadtunk gyerekeket.
Támogatott bennünket iskolánk „Zöld utat a tudáshoz" Alapítványa, és nagy segítséget jelentett Törökszentmiklós Város Önkormányzata Kulturális Bizottságának anyagi támogatása. Ez lehetővé tette, hogy az előző évektől eltérően, a heti egy egész napos kiránduláson túl, hetente még egy rövidebb kirándulást is beiktassunk. Jártunk Martfűn, ahol egy Micimackó kiállítást [illegible] különleges játékait. Kecskeméten a Leskovszky Hangszergyűjtemény, a Játékmúzeum és a Vadaspark nyújtott remek szórakozást. Mezőtúron és Tőserdőn pedig gyönyörű környezetben strandolhattunk.
Jövőre ismét találkozunk?!

(Varga Mária, Nagy Margit)

Hegyek között, völgyek között

2. alkalommal szerveztünk tábort a Zempléni hegységben. A táborba már márciusban túljelentkezés volt. Így a tervezett 40 fő helyett 48 gyerekkel mentünk Mogyoróskára. Július 2-án indultunk vonattal és dél körül már a szállásunkon voltunk. A Napkelte Vendégház egy völgyben volt, gyönyörű kilátást nyújtott a hegyekre.
Az első nap a szobák elfoglalásával és rendezésével telt. Az esti órákban egy rövid kis gyalogtúrával felfedeztük a környéket. Akinek kedve volt, még lovagolhatott is. Az első napot műsoros, ismerkedős tábortűzzel zártuk.
A 2. nap időjárása nem kedvezett a kinti programoknak, de sikerült így is hangulatossá tenni ezt a napot is. 6 csapatban különféle ügyességi, gyorsasági, gyakorlati, elméleti feladatokban mérték össze tudásukat a gyerekek. Mindenki nagyon jól érezte magát.
Szerdán egész napos kirándulást szerveztünk Aggtelekre. A buszozást élvezték a gyerekek. Sokat énekeltünk, nevetgéltünk. A cseppkőbarlangban töltött 1 óra mindenkit lenyűgözött. A legtöbb gyerek most volt ott életében először. Utána egy fajátszótéren játszottunk. Ebéd után mindenkinek lehetősége nyílt egy kis ajándékvásárlásra. Az éjszakát és a másnap

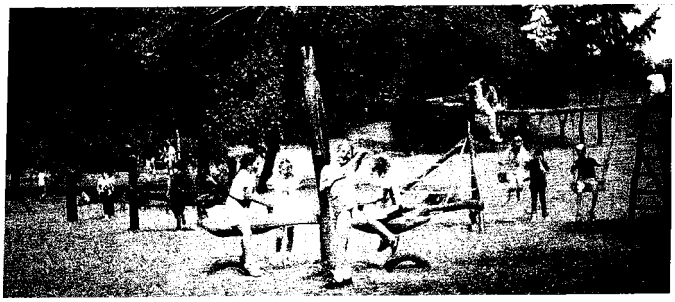

Vidám pihenő Aggteleken

reggelt megkeserítette egy enyhe vírusfertőzés, ami már a médiákból ismert. A táborban maradt gyerekek azonban továbbra is élvezték a tábor színes programját.
A csütörtök nagyrészt szabadidős tevékenységekkel telt. Udvari játékok, társasjátékok, stb...
Pénteken gyönyörű napsütéses időben megmásztuk a közeli hegyet, és „bevettük" a regéci várat. A nagy túra után min-

Útban a regéci vár felé

denkinek jólesett egy kis pihenés. Délután megnéztük a mogyoróskai tájházat. A tábor utolsó estéjét egy zseblámpás sétával fejeztük be.
Szombaton élményekkel gazdagon tértünk haza a kora délutáni órákban.

(H. Tóthné Nagy Katalin, Görömbei Nóra, Reiff Aladárné és Takács Katalin)

VIII. Békaporonty tábor

A Kölcsey Ferenc Általános Iskolának kiemelt pedagógiai programja a tanulók természetismereti, környezetvédelmi nevelése. Az életkornak megfelelően magas szinten igyekszik megvalósítani ezt. A felsős tanulók országos és megyei versenyeken elért kiemelkedő eredménye. .s fémjelz.k ezt.

A természet értékeire való odafigyelést, a környezetvédelmet már első osztályban elkezdjük. Lehetőségek szerint az iskola falain kívül, valódi élő környezetben is.

Az Ipolyi téren tanuló alsós természetbarát gyerekeknek nyolcadik alkalommal szerveztük az igen népszerű **„Békaporonty" környezetvédő és ismeretbővítő szaktábort.** Tiszapüspökiben az Ördögszekér Oktatási Központ, - ahol egy hétig laktunk, - gazdag szakmai és felejthetetlen igazi tábori programok helyszíne volt.

A túlélő próbán megfigyeltük a Tiszapart élővilágát. A fák, a cserjék, a lágyszárú növények, a vadvirágok, a Növény és Állathatározó képei elevenedtek meg előttünk. Megtanultuk a madárbefogás, a madárgyűrűzés módját. Van aki a madárf..tty üzenetét is érti már.

A természet egyik csodáját, a Tisza virágzását is közelről láttuk – igaz, csak videó filmen.

Ebihalat, halat mentettünk a mocsárból. Közben a piócák, csigák, lepkék és más ott lévő kis élőlények táplálkozását, életmódját is megbeszéltük.

Mikroszkóp alatt vizsgálhatta mindenki a Tisza vizét, a parányi élőlényeket, a nőstény szúnyog félelmetes munkáját.

Igazi természetbarát gyerekek mentették meg Csiripke életét. Egy hétig etették, gondozták a kis fészkéből kipottyant verébfiókát, míg végleg felépült.

Akinek sikerült pirkadatkor felébrednie, hajnali vadlesen, az erdő csendjében figyelhette ki az őzek, vaddisznók, rókák

és nagyobb madarak életét.

A szakmai mellett, valódi tábori programok is voltak.

Az első osztályosok – és a tanító nénik számára, talán a legizgalmasabb a bátorságpróba volt. Éjszaka, kicsi fénypontok segítségével bizony embert próbáló feladat – vaddisznóröfögés közepette – a kijelölt célpont elérése. Az elemlámpás játékbéka-gyűjtés is nagy ügyességet kívánt.

Bár nagyon jó idő volt, csak az udvari kis fürdőmedencében lubickoltunk. Az élő Tiszát veszélyesnek ítéltük.

Voltak ügyességi-, sportversenyek – sok-sok jutalommal. Nagyon sokat játszottunk, nevettünk.

A számháború, a vizipuskacsata, a sárkányeregetés is jó mulatság volt.

A tábortűz mellett a jelmezverseny a karnevál után vígan roptuk a táncot.

Autóbusszal Abonyba, a Vadasparkba kirándultunk egy napot. Lovagoltunk, sétakocsikáztunk. Utána a vendéglői ebéd, a fagyi nagyon jól esett.

Örömmel láttuk, hogy a szülők estenként szívesen jöttek látogatni. Köszönjük a sok gyümölcsöt, süteményt, fagyit, amit a gyerekeknek hoztak. Bízunk benne, hogy a kellemes élmények mellett a természet, a környezet védelme is természetessé válik a gyerekek segítségével a családoknál.

Iskolánk alapítványa a „Zöld utat a tudáshoz" támogatásával az érdeklődő, de nehezebb anyagi körülmények között élő gyerekeknek is lehetőséget adtunk a nyaraláshoz.

Táborozáskor, - mint minden évben - ajándékot kaptak a gyerekek. Megbeszéltük, értékeltük a természetvédő munkát, a kedves, türelmes, egymást segítő magatartást.

Sok ismerettel, élménnyel gazdagodtunk az egy hét alatt. S talán a táborban szövődő barátságok is segítenek a jövő tanév munkájában.

(Török Andrásné és Kis Zoltánné
tanító nénik)

Millenniumi emléktábor Balatonbogláron

A Petőfi Sándor Ált. Iskola Millenniumi Emléktábora az idén is Balatonbogláron töltött el 8 tartalmas és egyben kellemes napot. A 41 fős 7-14 éves korú gyermekek tábori életét 3 pe agógus szervezte és fe ügye te.

Programunkat a Millennium jegyében állítottuk össze.

Voltunk Keszthelyen a Történelmi Panoptikumban.

Megnéztük (a képen látható) Miskei Ilona néni 4,5 millió pannon-csigából készült Parlamentjét. Jártunk Pécsett a történelmi Ó-városban, Szigetváron a Nagy-Szulejmán emlékműnél és az abaligeti cseppkőbarlangot is útba ejtettük.

Az ideálisnak mondható időjárás lehetővé tette a fürdést, napozást és vizibiciklizést is. A Luna-Játszópark dodzsemjein és hullámvasútján rekedtre sikítoztuk magunkat. Kulturális programjaink közül a Szegedi Miniszínpad előadása és a Nemzeti Cirkusz Las-Vegasi Víziparádéja aratott nagy sikert. A vihar előtti hajóutunk és az éjszakai túránk jóleső izgalommal zárta le nyaralásunkat. A táborozó gyermekek nevében is szeretnénk me köszönni a szülőknek és támo atóinknak, hogy lehetővé tették számunkra az önfeledt, vidám pihenést.

(Kis Eszter)

- Szalmafonás - Nemzedékek találkozója

2001. július 9 és 15 között, 7 napon át a Székács Elemér Szakközépiskola kollégiuma adott otthont a szalmafonás szerelmeseinek. A több mint félszáz résztvevő, - akik között gyermek, felnőtt és idős korú ember egyaránt részt vett (8-80 éves korig), - egy héten át fűzte szorgosan a koszorúkat, virágokat, szalmadíszeket... A tábor szervezésében jelentős részt vállalt a Szalmafonók Országos Baráti Köre, amely tíz éves fennállása óta minden évben megszervez egy-két tábort. A táborlakók az ország különböző részeiről érkeztek, Gyöngyösről, Debrecenből stb. Szép számmal képviseltette azonban magát városunk hagyományt őrző, a régmúlt emlékei iránt érdeklődő ifjúsága is. Erdélyből érkezett résztvevője is volt a tábornak, közöttük túlnyomó részt a gyengébb nem képviselői voltak jelen. A tábor lakói közül többen részt vettek a Szalmabábuk lázadása című film embernagyságú bábuinak elkészítésében. A mű Páskándi Géza romániai magyar író alkotása, a belőle készült film bemutatója 2001. március 15-én volt Szolnokon, ahová külön autóbusz vitte városunk érdeklődő közönségét.

Ehhez a munkához, mármint a szalmafonás műveléséhez nem elég a kézügyesség, kitartásra is nagy szükség van. Az egy hetes programban azonban jól megfért egymás mellett a több nemzedék, valamint az alkotók, és a szalmával még csak most ismerkedők tábora.

Polgárné

A szerkesztőség munkatársai az alábbi telefonszámokon hívhatók:

Varga Mária:	**390-855**
Fehérné Kovács Ilona:	**392-032**
Hajnal Józsefné:	**390-898**
Herczegh Mihály:	**391-381**
Polgár Lászlóné:	**391-303**

Kérdezze meg gyógyszerészét...

Tisztelt Olvasó!

A legutóbbi kérdés, ami eljutott hozzám, talán már sokakban megfogalmazódott. Íme így hangzik: **Mi legyen otthon a házipatikámban?"**

Általános, hogy minden háztartásban vannak kötszerek, különféle kenőcsök, tabletták. Ezek mennyisége az idővel nem csökken, hanem inkább nő, és teljesen átláthatatlanná válhat.

Még az is, aki azt mondja magáról, hogy nem szokott beteg lenni, kell hogy tartson otthon bizonyos gyógyszereket esetleg egy éjjel fellépő láz vagy fájdalom csillapítására.

Fontos, hogy ezeket a házipatikákat igény szerint, ésszerűen állítsák össze, megfelelően tárolják, olyan készítményeket tartalmazzon, ami használható, és ne legyen köztük lejárt szavatosságú: nem szabad, hogy az orvos által felírt, fel nem használt készítmények gyűjtőhelyévé váljon. Igazi, úgynevezett **alapgyógyszerkészletnek kell lennie.**

Elsősorban a háztartásban elszenvedett kisebb sérülések ellátásához szükséges eszközöket, kötszereket vegyük szemügyre. Melyik háziasszonyt nem ért még sérülés a hétvégi főzések, esetleg befőzések idején? Talán nincs is ilyen háztartás. Ezért igen fontos, hogy megtalálható legyen a házipatikában a ragtapasz, a **kötszer,** a vatta, az olló, a szálkacsipesz, ami a kullancsok eltávolításakor is jól jöhet. A sebek ellátásához szükséges fertőtlenítőszerről is gondoskodni kell. Az esetleges kisebb égési sérülések kezeléséhez tartsunk otthon **égés elleni kenőcsöt,** ami nagyon hasznos egy-egy nyári napozás utáni leégés tüneteinek enyhítésére is. Ne kerülje el figyelmünket a **láz- és fájdalomcsillapító** gyógyszerek beszerzése, mivel egy fejfájás tönkre teheti az egész napunkat, vagy ha a gyermekünk lázas, az orvosi vizsgálatig csillapíthatjuk a lázát, és rendszeresen ellenőrizhetjük a **lázmérővel.** Szezonálisan kiegészülhetnek a házipatikák nyáron a rovarriasztó és a csípéseket enyhítő valamint a **hasmenés elleni szerekkel,** télen a **nátha elleni készítmén ekkel.**

Ha valakinek krónius betegsége van, **hasznos, ha az orvos által beállított gyógyszerek nem fogynak ki,** hiszen ha ezeket nem megfelelően szedi, illetve megszaporítja a szedését, azzal a terápia hatékonyságát veszélyezteti. Ezek az állandóan használt gyógyszerek külön dobozba kerüljenek, ne keveredjenek össze a családi házipatikával, mert nagyon sok gyógyszeres doboz hasonló, és egy kis figyelmetlenség komoly bajt okozhat.

A házipatikában helyezzük el a **fontosabb telefonszámokat,** így a körzeti **orvos** elérhetőségét, a **mentők** hívószámát, a legközelebbi **kórház** címét, stb.

Az összeállított házipatikát **óvni kell a nedvességtől és a melegtől.** Célszerű fényvédett, hűvös helyen tartani, ahol a hőmérséklet soha nem megy 25°C fölé! Leginkább a hálószoba a legalkalmasabb erre a célra. Ne tartsuk a konyhában vagy a fürdőszobában, ahol nagy a levegő páratartalma, hiszen ez nem tesz jót a gyógyszereknek.

Rendszeresen kell ellenőrizni, rendet rakni a dobozban, hogy tudjuk mi fogyott el, pótolhassuk és feltétlenül ellenőrizzük, nem járt-e le valamelyik **gyógyszer szavatossága.**

Ha helytelen tárolás vagy egyéb ok miatt a szavatossági időn belül megváltozik a gyógyszer, a kenőcs külső megjelenése (pl. elszíneződik), felhasználni már nem szabad. Minden gyógyszeres dobozon feltünteti a gyártó, hogy meddig szabad felhasználni, ezért célszerű visszatenni a gyógyszereket a saját dobozukba, és így megőrizni.

A házipatikát mindig **felnőttek kezeljék.** Zárható, magasan elhelyezett szekrényben kell tartani az esetleges kíváncsi, meggondolatlan gyermekek elől jól elzárva.

Házi patikánkat nyári kirándulások, túrázások idején, ilyenkor kiegészíthetjük hasmenés elleni és görcsoldó szerekkel.

A házipatika összeállításában, ellenőrzésében segítséget nyújtanak a gyógyszerészek, forduljanak hozzánk bizalommal.

A megfelelő házipatika biztonságot, nagy segítséget nyújt a családnak, az elhanyagolt, hiányos viszont bosszúságot, fölösleges idegességet okoz.

Várom további kérdéseiket, észrevételeiket!

Majtényi Ilona szakgyógyszerész
Kígyó Patika
Törökszentmiklós, Kossuth 83.
Tel.: 56/390-037

(Szerk.: H. M.)

RENDŐRSÉGI HÍREK

Július 3-án az egyik helyi kft biztonsági őre az éjjeli órákban idegenek mozgását jelezte a telep területén: mint kiderült, Zs. Sándor és M. János helyi lakosok alaposan gyanúsíthatók azzal, hogy a kerítésen átmászva, mintegy három mázsányi kábelt és alumíniumot pakoltak a kerítésen kívülre, feltehetően az eltulajdonítás szándékával.

⛔

Egy nappal később az Akácos út egyik lakásának melléképületében jártak tolvajok: az ajtót, illetve a zárszelvényeket felfeszítették, s a helyiségből egy kerékpárt, különböző kéziszerszámokat és búvárszivatytyút vittek el, 70 ezer forint értékben.

⛔

Július 8-án az esti órákban a Thököly út egyik házában gyermekkorú tolvaj járt: az elkövető a tulajdonos távvezérlését használta ki, majd a bejárati ajtó törött üvegét pótló fóliát benyomva jutott a lakásba. A gyermekkorú 60 ezer forint készpénzt vitt el a lakásból.

⛔

Július hónapban a város és a környék több vendéglátó egységébe törtek be ismeretlen elkövetők.

Július 13-ra hajló éjszaka a kuncsorbai Kunság bisztróba úgy jutottak be a betörők, hogy lefeszítették az ajtón lévő lakatot. Az egységből dohány- és italárut vittek el, valamint a játékgép perselyét a benne lévő pénzzel együtt. A tulajdonos kára 35 ezer forint.

⛔

Ugyanezen az éjszakán a tiszagyendai Vadász bisztrót is feltörték: az elkövetők itt is dohány- és italáruval és a játékgép készpénzével távoztak. A tettesek az ablak kifeszítésével jutottak be a helyiségbe. Az okozott kár értéke 330 ezer forint.

⛔

Július 20-án ugyanitt a Hörpintő nevű kocsmában jártak tolvajok: az elkövetők a játékgépet törték fel, és a benne lévő pénzt elvitték. A rongálással együtt 45 ezer forint kár keletkezett.

⛔

Ugyancsak 20-án éjszaka a város Pánthy úton lévő söröző jében jártak betörők: az ablakon keresztül hatoltak be az „éjszakai látogatók", és ezúttal is dohány- és italárut illetve készpénzt vittek el. A kár hozzávetőlegesen 46 ezer forint.

⛔

Július 17-én a késő esti órákban két férfi egy csónakot kísérelt meg ellopni a Szabó Rektor út egyik házából. A lakossági bejelentést követően röviddel a két elkövetőt fel is tartóztatták a rendőrök. A tettesek gyanúsíthatók azzal is, hogy korábban több, hasonló bűncselekményt is elkövettek.

⛔

Július 20-ára virradóra Óballán, a Fő út egyik házából két kecskét és két libát loptak el ismeretlenek. A tettesek egy nyitott melléképületből vitték el az állatokat, melyek értéke 24 ezer forint.

⛔

A kerékpárok továbbra is kelendők a lopott-áruk piacán: július 21-én éjszaka a Vörösmarty út egyik házának teraszáról vitték el a 20 ezer forintos kétkerekűt, egy nappal később pedig Tisza-püspöki Fő utcájának egyik zárt kertjéből lovasítottak meg egy női MB-kerékpárt.

⛔

(A híreket a rendőrségtől kaptuk.
H. M.)

A NYÁRI VAKÁCIÓ VESZÉLYEINEK ELKERÜLÉSE

A naptár állása is mutatja, hogy elkezdődött és tart a megérdemelt nyári szünidő.

Az iskolai tanítási idő alatt a szülő reggelente nyugodtan mehet dolgozni, mert tudja, hogy gyermeke a napjának nagy részét az iskolában tölti, ahol a tananyag elsajátítása kellőképpen biztosítja idejének hasznos eltöltését az iskola felügyelete alatt. A szünidő tartama alatt megváltozik a tanévben megszokott, viszonylag nyugalmas helyzet.

A gyermekek és fiatalkorúak a vakációval együttjáró felszabadultság érzésével egyre szertelenebbé válnak. Ez önmagában is egy sor veszélyhelyzettel jár, a szülő pedig gondolkodhat azon, hogy a szünidő alatt, hogyan fogja megoldani gyermeke felügyeletét, hiszen a szabadság időtartama mindig rövidebb, mint az iskolai tanítási szünet. Éppen emiatt is veszélyhelyzet forrása lehet a szabadidő ellenőrizhetetlen és értelmetlen eltöltése. Ahogy megkezdődik a szünidő, megszaporodik azoknak a gyermekeknek a száma, akik szabadidejüknek nagy részét a játszótereken, utcán, parkokban töltik. Ez a helyzet különösen fokozott veszélyt jelent abból a szempontból, hogy bűncselekmények elkövetőjévé, vagy sértettjévé, áldozatává váljanak. Éppen ezért fontos bizonyos magatartási szabályokat – mint követendő példát – hangsúlyozni, mélyen elültetni a gyermek tudatában.

Ilyen tudnivalók lehetnek a következők, amelyekre célszerű fokozottabban odafigyelni, ha beköszönt a vakáció:

☞ Idegen személlyel a gyerekek ne álljanak szóba, ha mégis megtennék, csakis olyan távolságról, hogy szükség esetén el tudjanak szaladni.

☞ Idegentől ne fogadjanak el semmit.

☞ Idegennel ne menjenek el sehová, csak kizárólag rokonnal, ismerőssel, de velük is csak akkor, ha szülő tud róla, és engedélyezi azt.

☞ Szigorúan tilos egy idegen személy autójába beszállni, stoppolni.

☞ Szigorúan tilos idegen személyt beengedni a lakásba, még akkor is, ha az a szülőkre vagy hivatalos ügyre hivatkozik (gázszámla, díjbeszedő, stb.).

☞ Meg kell tanítani arra is a gyermeket, hogy ne dicsekedjen azzal, hogy egyedül tartózkodik a lakásban.

☞ Ne hívja fel a gyermek a figyelmet – dicsekvéssel – a lakásban található értékekre, pénzre.

☞ A lakásban vagy a gyermeknél csak annyi pénz legyen, amennyi feltétlenül szükséges.

☞ A szülők mindenképpen törekedjenek arra, hogy megismerjék gyermekük játszótársait, barátait és – ha lehetőség van rá – azok szüleit, közösen döntsék el a gyermekkel, hogy ebből a baráti körből kit engedhetnek be a lakásba.

Ezen hasznos figyelemfelhívó tanácsok mellett nem árt átismételni, átismételtetni a gyermekkel azokat a KRESZ szabályokat is, melyeknek ismerete elengedhetetlenül fontos annak megelőzésére, hogy a gyermek közlekedési baleset okozója vagy áldozata legyen. Ennek keretében fordítsunk nagyobb figyelmet a gyermekkel való beszélgetés közben többek között: a közlekedési jelzőtáblák jelentésének magyarázatára, irányjelzés fontosságára, elsőbbségadás szabályainak betartására, közlekedési jelzőlámpák utasításainak követésére, nem utolsó sorban a kerékpárokkal-segédmotorkerékpárokkal való biztonságos közlekedéshez szükséges tudnivalók elsajátítására, kötelező tartozékainak a meglétére.

Bűn- és balesetmentes szép vakációt kíván:

a Törökszentmiklósi Rendőrkapitányság

(Szerk.: H. M.)

Illik – nem illik?

Tanuljunk viselkedni

A viselkedéskultúra történelmi áttekintése révén megállapíthatjuk, hogy nem azért kell tanulnunk, mert nem tudunk, hanem sokkal inkább azért, mert a viselkedési szokások a korral együtt fejlődnek, változnak, mindig az adott helyzettől függnek. Mindig is voltak törvényes előírások, erkölcsi ítéletek, amelyekhez a gyakorlat változó hajlammal alkalmazkodott. Az i. e. 2-3 évezred indiai jogrendszerét rögzítő Manu törvényei ékesen bizonyítják, hogy a jog, az erkölcs és az illemszabályok szoros összefüggésben vannak. A törvényeken és az erkölcsi szabályokon túl minden társadalomban jól érzékelhető a korra jellemző illemkódex megalkotása. Mai viselkedéskultúránk közvetlen alapjai a polgárosodás folyamatában alakultak ki. Először a polgári tánciskolákban kezdtek illemszabályokat tanítani. Ezek az illemtankönyvek csak a kezdetet jelentették. A magyar viselkedéskultúra történetének feldolgozására először a Magyar Történelmi Társulat tett kísérletet, a század első felében.

A kultúrált viselkedés szabályainak betartása elősegíti az emberi együttélést mind a magán-, mind a közéletben. A jól nevelt ember korrektül viselkedik, másokkal toleráns, és gondot fordít megjelenésére is. Mindenki számára fontos, mindenkinek érdeke, hogy magabiztos, sikeres és mások által tisztelt, kedvelt emberré váljon. A jó modor első fokmérője az, hogyan viszonyulunk környezetünkhöz. A jó modor az emberekkel fenntartott tiszteletteljes és udvarias viszonyon alapszik. Azt, hogy megtanuljunk a világgal bánni, otthon kell elkezdeni. Ha bizalommal, udvariasan és együttérzően kezeljük családtagjainkat, valószínűleg kiegyensúlyozottan viselkedünk közvetlen környezetünkben, és megértjük, hogyan kell bánni szűk kis világunkban a kívülállókkal. A jó modor lényege az udvariasság. A hatékony kommunikáció, a képesség arra, hogy egymást megértsük. Érdemes megtanulni a gondolatok tiszta és érthető cseréjét. Amit mondunk, és ahogyan mondjuk, fémjelzi személyiségünket.

Néhány jó tanács arra vonatkozóan, hogyan tehetjük civilizáltabbá a világot magunk körül:

- Az élethez álljunk tiszteletteljesen, és bánjunk mindenkivel figyelmesen!
- Minél civilizáltabban viselkedünk, annál nagyobb tisztelettel bánnak velünk is!
- Legyünk türelmesek a bennünket körülvevő világgal!
- Ne feledjük, hogy cselekedeteink hatással vannak a körülöttünk élőkre is!
- Mielőtt beszélnénk, gondolkozzunk!
- Az írott szó mélyebb nyomot hagy, mint a beszéd!
- A siker érdekében nem kell letiporni másokat még az üzleti életben sem!
- Töltsünk több időt családtagjainkkal, barátainkkal, és segítsünk, ha szükségük van rá!
- Ha arra neveljük gyermekeinket, hogy megfontoltan viszonyuljanak a világhoz, ajándékot adunk nekik és környezetünknek is!
- Fontos eseményeken, rendezvényeken ne a részletek miatt aggódjunk!

Polgár Lné

MINDENNAPI KENYERÜNK

Érdekességek a kenyérről

A kenyér ősidők óta a mítoszok forrása. Földöntúli erőknek tulajdonították, hogy a primitív kemencében elhelyezett híg kása háromszoros nagyságú, szilárd étellé vált. Ebből a hiedelemből következően a kenyérsütő helyiséget az istenek otthonának tartották, ahol áldozatokat is bemutattak.

A babona szerint nem tanácsos új lakásba költözni, amíg oda nem vittünk egy darab kenyeret a régi otthonból. A kenyér hatalmas erővel bír minden varázslás ellen. Állítólag elég az erszényben hordani három darab kenyérmorzsát, s máris megakadályoztuk, hogy gonosz varázslók eltüntethessék belőle a pénzt.

A kenyér a világ legrégibb étele. Az első kenyeret mintegy tizenkétezer évvel ezelőtt készítették. Az ősember a gabonamagvakat tüzes kőlapon pirította, s azt rágcsálta, esetleg kővel szétmorzsolta a szemeket, és kását készített belőle. Az újkőkorban találták fel a kenyér ősét, a ma már csak a népmesékből ismert hamuban sült pogácsát. Ennek a pogácsának eleinte rostálatlan, hántolatlan gabonából készült pempő volt az alapanyaga, így pelyvát és homokszemeket is tartalmazott.

Kb. 3000 évvel ezelőtt az egyiptomiak jöttek rá, hogy a tésztában egy idő után gáz képződik, ettől megkel, így könnyebb, lazább szerkezetű lesz. Időszámításunk kezdete táján már pék ipartestület is létezett.

A mindennapi kenyér a nemek harcában is szerepet játszott: elmélyítette a hölgyek és urak közötti szakadékot. Az ókorban ugyanis a férfi átvette a ház asszonyától a kenyérsütés feladatát azzal, hogy a tészta dagasztásához férfierő kell. A férfi pékek magas társadalmi elismertségnek örvendtek.

A kenyér azonban nemcsak jólétet hozott, hanem olykor háborút és lázadást is kirobbantott. Európa legjelentősebb társadalmi átrendeződését is a kenyér okozta: 1789-ben a kenyérárak drasztikus emelése váltotta ki a párizsiak tiltakozását. Marie Antoinette királyné kijelentése (Ha nincsen kenyér, miért nem esznek kalácsot?") pedig csak olaj volt a tűzre. A felháborodott tömeg megrohamozta a Bastille-t, és kezdetét vette a francia forradalom.

A kenyér „édes gyermeke" a sör. Valószínűleg egy háziasszonynak a találmánya, akinek nem volt szíve eldobni a kőkeményre szikkadt árpakenyeret, s felpuhítás céljából vizes agyagkorsóba helyezte. A ház ura két nap múlva megízlelte a már habzó folyadékot, s kortyolgatás közben egyre jobb kedvre derült. Így született meg a világ legsikeresebb itala, a „folyékony kenyér".

Megbízható források alapján lejegyezte: F. K. I.

Polner Zoltán
Kenyértörés

Ebben a cipóban
friss, meleg cipóban
szavakat varázsló
erő van.
Piros lángon sütött kenyér
kicsim fölött
megkörözlek,
feje fölött
meg is törlek
jó beszéde,
vidám szava
legyen az én
csecsemőmnek!

Legyen, mint a búza, tiszta,
mint az eső fényes legyen
minden kis szó megzsendüljön
bokrosodjon termékenyen!
Ebben a cipóban
friss, meleg cipóban
szavakat varázsló
erő van.

RECEPTEK

Halragu

Hozzávalók (4 személyre): 40 dkg tengeri halfilé, 1 csokor sárgarépa, 10 dkg morzsolt kukorica, 10-10 dkg brokkoli és karfiol (mirelit is lehet), 1 dl tejföl, 1,5 dl tyúkhúsleves leveskockából, 1 ek. paradicsompüré, só, provence-i fűszerkeverék.
Elkészítés: A sárgarépát csíkokra vágjuk, majd a fagyasztott zöldségekkel együtt lábasba tesszük. Leöntjük a levessel, és fedő alatt 10 percig pároljuk. Hozzáadjuk a feldarabolt halfilét, és további 6-8 percig főzzük. A tejfölt összekeverjük a paradicsompürével, a fűszerkeverékkel és sóval ízesítjük. Ráöntjük a zöldséges halragura és összemelegítjük.

Rakott karalábé

Hozzávalók (4 személyre): 8 karalábé, 1 szál lángolt kolbász, 20 dkg rizs, 3 dl tejföl, 5 dkg márvány sajt, 3 dkg zsemlemorzsa, 2 dkg margarin, só.
Elkészítés: A rizst a szokásos módon megfőzzük. A megtisztított karalábét 1 cm vastag karikákra vágjuk, és forrásban lévő sós vízben 2-3 percig előfőzzük. A kolbász héját lehúzzuk, és felkarikázzuk. A tejfölt elkeverjük a reszelt sajttal. Margarinnal kikent tűzálló tálra rétegezzük a párolt karalábét, a főtt rizst és a kolbászt. Minden réteget meglocsolunk sajtos tejföllel. A tetejét meghintjük zsemlemorzsával, és forró sütőben ropogós kérget sütünk a tetejére.

Fűszeres disznósült

Hozzávalók (4 személyre): 1 kg lapos szelet sertéscomb (egyben), 8 dkg margarin, 1,5-2 dl tej, 2 gerezd fokhagyma, 1 teáskanál őrölt koriander, majoránna, babérlevél, só, bors.
Elkészítés: A jól kivert hús egyik oldalát sózzuk, borsozzuk, zúzott fokhagymával és korianderrel megszórjuk. Feltekerjük, és cérnával összekötözzük. Nagyobb serpenyőben, az olvasztott margarinban körben megpirítjuk. A tejet felforraljuk, és ráöntjük a húsra, hogy ellepje. Lefedve egy és háromnegyed óráig pároljuk. Egy óra elteltével a majoránnával, babérlevéllel megszórjuk. Amikor kész, kivesszük a húst a sütőből. A szószt besűrítjük, átszűrjük, és ha szükséges, 1-2 teáskanál liszttel sűrítjük. A hússal együtt kínáljuk. Zsemlegombóc illik hozzá.

Sajtkrémleves

Hozzávalók (4 személyre): 10 dkg trappista sajt, 2 tojássárgája, 1 dl tejföl, 3 ek. olaj, 3 dkg liszt, 1 kiskanál ételízesítő, fél csokor petrezselyem, 1-2 szelet csípős vagy édes paprika, só, bors.
Elkészítés: Az olajon aranyszínűre pirítjuk a lisztet, felengedjük 1 l vízzel, felforraljuk. A reszelt sajtot, a tojássárgákat, a tejfölt elhabarjuk, sóval, borssal és az ételízesítővel ízesítjük, tányérokba osztjuk, és rámerjük a forró levest. A tetejét megszórjuk apróra vágott petrezselyemmel és a paprikával.

Szalmonella, a nyár betegsége

Sajnos, az idén is sok híradás szólt szalmonella megbetegedésekről. A magas hőmérséklet rendkívül kedvez a kórokozók elszaporodásának, és elég csak egy apró konyhatechnikai hiba – és máris kész a baj.
A szalmonella baktérium igen életképes: a tojásban több hónapig, a csokoládéban másfél évig, a csapvízben 87 napig, az ivóvízben 115 napig, míg a tengervízben 24-32 napig fertőzőképes.
Mivel az egyik legnagyobb veszélyforrás a tojás, fontos, hogy ellenőrizzük frissességét. Friss a tojás, ha egy pohár vízben lemerül, a vízben lebegő nem friss, de fogyasztásra még alkalmas, a felszínen maradó tojás viszont már nem fogyasztható.

1. Alaposan tisztítsuk meg a tojást száraz ledörzsöléssel, csak úgy tegyük hűtőbe +10 °C alatti hőmérsékletre. Felhasználás előtt pedig alaposan mossuk meg.
2. A rántottát, tükörtojást addig süssük, míg a fehérje és a sárgája is megszilárdul.
3. A főtt tojást legjobb forrástól számítva 7-9 percig főzni, hogy a baktériumok elpusztuljanak.

Nyáron inkább mondjunk le a lágytojásról.

HÍREK

Guinnes-rekord

Az előre tervezett 2001 darabos palacsintát „túlsütve" állított fel Guinnes-csúcsot Gyenes Csaba, Kunágota plébánosa. Az egyházi férfi július 20-án, 13 órától, 24 órán keresztül állt folyamatosan a serpenyők mögött, és készítette a finom csemegét: ez idő alatt összesen 3085 db palacsinta készült a szegedi EKO-parkban. Mindemellett még két másik rekordot is magáénak mondhat. Az első félórában egyszerre 45, a másodikban 30 serpenyővel gyártotta a magyar ember egyik legkedvesebb csemegéjét. A harmadik rekordot az utolsó órában teljesítette, 60 perc alatt 221 db lepény került ki a „konyhájából".

Sörivó-bajnokok

A cseh sör méltán világhíres. Most már a cseh sörivók is, rengeteget képesek inni egy nap alatt. Persze sörből. Az Érchegység 24 órája. A szép elnevezés nem mást takar, mint egy Csehországban rendezett nonstop sörivóversenyt. A versenyzők(?) dolga semmi más nem volt, mint ülni az asztalnál, és dönteni magukba a söröcskét. Mi tagadás, jól teljesítettek: a győztes Tomas Krejci (20) nem kevesebb mint 22 litert eresztett le a torkán.
A női mezőny címvédője a jelenlegi polgármesterasszony 4 és fél liter után feladta.

Kiss Zoltán

Nyári bolondságok

Árnyékos udvar

— Miért nem ültet a háza köré néhány lombos fát, szomszéd úr? Nyáron csak hűvösre vágyik az ember.
— Ha én hűvösre vágyom, Helik úr, akkor lemegyek a pincébe. Ott árnyék is van, meg bor is.

☺

Balatonon

— Miért kaptad a feleségedtől ezt a nagy pofont?
— Mert kimentettem azt a csinibabát a vízből.
— Ezért?
— Igen, mert az asszony akkor ért oda, amikor a csaj fürdőruhájából éppen a vizet csavartam ki.

☺

Horgászok

— Vannak, akik sportból – mondja az egyik -, mások unalom miatt, jómagam az idegeimet nyugtatom így. És ön?
— Én csupán halat szeretnék fogni.

☺

GYEREKSAROK

Nemes Nagy Ágnes
Égi fagylalt

Ég, ég, fényes ég,
óriási nyári kék.
most egy felhő felszalad,
csupa jég és csupa hab,
mintha látnál óriási
tejszínfagylalt-tornyokat.
Nem sokáig bírja nyáron
úszni kezd az égi tájon,
olvad, olvad, szétcsepeg,
itt a zápor, cseppre csepp.

Balatoni emlék

A balatoni nyaraláson Palkót két barátja is lerajzolta. A két kép között azonban 8 különbség van. Megtalálod mindet?

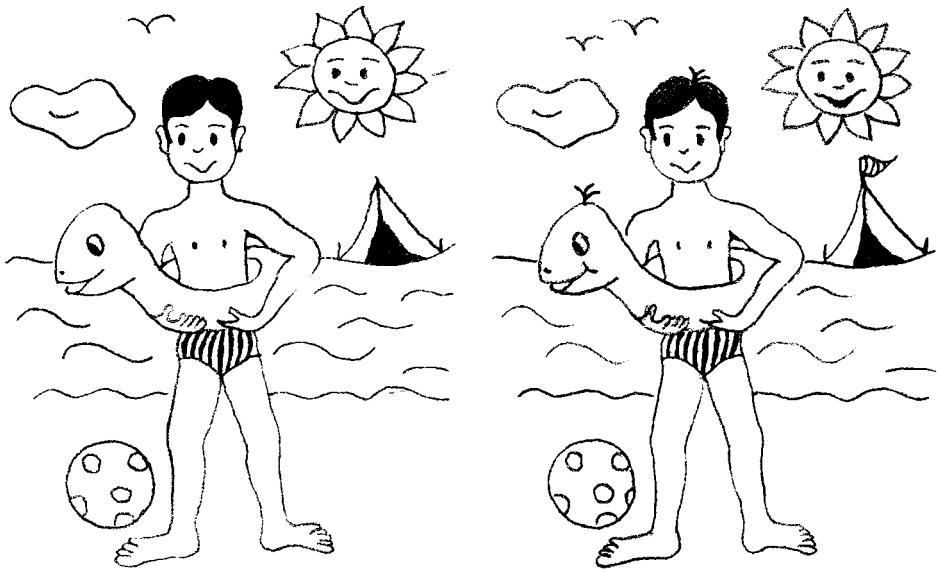

Horgász kaland

Levente két halat is fogott, és hazatérve büszkén mesélte, hogy a nagyobbik hal fele öt centiméterrel rövidebb a kisebbik halacska háromnegyed részénél. A két hal együttes hossza éppen egy méter. Mekkora a két ponty külön-külön?

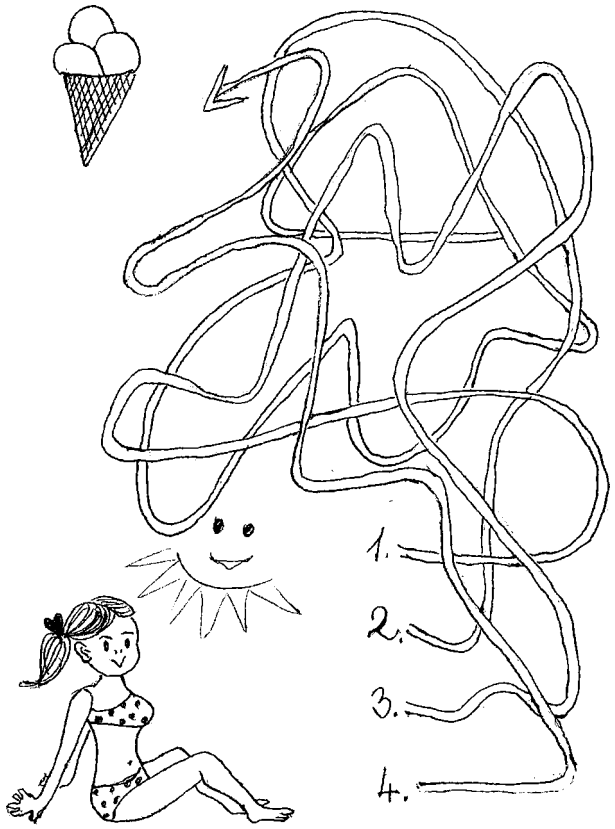

Nyári nyalánkság

Kata a nagy melegben igencsak megkívánta a fagylaltot, de nem tudja, hogy melyik út vezet a fagyizóhoz. Te el tudnád vezetni?

Találd ki!

Az alábbiakban csupa olyan találós kérdést olvashatsz, melyeknek a megfejtése a nyárral kapcsolatos. Próbáld megfejteni ezeket a találós kérdéseket!

1. Mindennap süt, mégse eszik süteményt. Mi az?

2. Báránynak nevezik,
   bár nem béget soha,
   nincs szája, sem foga.
   lába sincs és mégis
   vándorol a nyájban,
   tavasszal és ősszel,
   s akkor is, ha nyár van.

3. Erdőn nő, vízben születik, tűzben hal meg. Mi az?

4. Egész nyáron vígan él,
   cirip, cirip, így zenél.

5. Se nem eszik, se nem iszik,
   kötélen áll, mégis hízik.

A Városi Művelődési Központ szeptemberi előzetese

		Kodály Zoltán Zeneiskola évnyitó ünnepsége
	udvaron	SÖRSÁTOR az udvaron R. B. Egyesület rendezvénye
15-én		CLAAS-Nap programokkal segíti a Műv. Közp.
péntekenként	pódiumterem	Diák disco

SPORT

Borsod megyében is letették névjegyüket a miklósi atléták

Két héttel az országos serdülő összetett bajnokság előtt – június 20-21-én - Miskolcon vettek részt a Törökszentmiklósi Diák Atlétikai Klub versenyzői Borsod megye regionális serdülő összetett bajnokságán.

Az első napi esős időjárást, másnap már napos idő követte, ahol igen szép eredményeket értek el a miklósi atléták, mégpedig négy első és két második helyezéssel az igen rangos mezőnyben. Különösen értékelhető, hogy a győztesek több száz ponttal teljesítették túl az aranyjelvényes minősítéseket. Versenyszámonként egyéni csúcsokat értek el, ami igen biztató a július 2-i országos bajnokság előtt.

Eredmények:

15 évesek:			
Szekeres Lajos	nyolcpróba	4487 pont	I.
	100 m síkfutás	11,6 mp	
	távolugrás	612 cm	
	súlylökés (4 kg)	13,00 m	
	300 m síkfutás	38,2 mp	
	100 m gátfutás	14,7 mp	
	magasugrás	175 cm	
	gerelyhajítás	38,62 m	
	1000 m	3.06,5 p	
14 évesek:			
Bognár Miklós	négypróba „C"	1921 pont	I.
Bozsó Balázs	négypróba „B"	1509 pont	II.
Gonda Zsolt	négypróba „A"	1305 pont	II.
13 évesek:			
Hagyó Attila	négypróba „B"	1674 pont	I.
Török Dávid	négypróba „A"	1668 pont	I.

Miklósi atléták a debreceni Ifi Világbajnokság helyszínén és a szombathelyi központi serdülő edzőtáborban

Nagy megtiszteltetés érte a Törökszentmiklósi Diák Atlétikai Klub két atlétáját – Szekeres Lajost és Bognár Miklóst -, ugyanis mindketten meghívást kaptak a debreceni Ifi Világbajnokság teljes időtartamára, edzői kísérettel, melyet Karakas Ferenc látott el július 10-16-ig.

Két atlétánk július 11-én, a világbajnokság előversenyeként megrendezett ötpróba válogatott viadalon is indult, melyre az ország legjobb versenyzői voltak hivatalosak, megyénként 3-3 fiú illetve lány.

Versenyzőink kiválóan helytálltak, ugyanis Szekeres Lajos igen szoros küzdelemben 984 ponttal a harmadik helyen végzett (mindössze 7 ill. 5 ponttal maradt el az első és második helyezettől), Bognár Miklós pedig több egyéni legjobbját teljesítve végzett a 10 között a hatvan fős mezőnyben.

A ötpróbán belül külön díjazták a versenyszámokat, ahol 800 m-en Szekeres Lajos (2:08,2 p) a legjobb időt futotta a mezőnyben, melyért a dobogó legfelső fokára állhatott. Lajost az a megtiszteltetés is érte, hogy az esti világbajnoki megnyitó ünnepélyen Nagy-Britannia csapatának tábláját vihette. Mindhárman gazdag élménnyel tértek haza erről az utazásról.

A 13-14 éves atléták részére a Magyar Atlétikáért Alapítvány évente központi 1 hetes edzőtábort rendez, melyre az összetett országos bajnokság 1-2. helyezettjei kapnak meghívást (75 fő az országból).

A Diák Atlétikai Klubból Bognár Miklós, Bozsó Balázs, Török Dávid és Hagyó Attila kapott meghívást, és utazott a szombathelyi felkészülésre július 30. és augusztus 4. között. Edzőtáboruk színhelye az újonnan átadott Sugár úti Atlétikai Centrum műanyag pályája. Bízunk benne, hogy a kiváló körülmények sokat fognak segíteni a szeptember 20-21-i országos bajnokságra való felkészülésben.

Bertán I.

Sakk

A Nyíregyházán július 7. És 15-e között megrendezett sakkversenyen a Törökszentmiklósi Sakk Klubból hatan indultak különböző csoportokban. Minden csoportban nagy létszámú, erős mezőny alakult ki. A legerősebb (Fide) csoportban nemzetközi minősítést is lehetett szerezni. Ebben indult K. Szabó Imre, aki 3,5 pontjával nem jutott be a mezőny első felébe, de teljesítménye így is elfogadható. Játékában a kitűnő és az érthetetlenül gyenge teljesítmények váltják egymást.

Az „A" csoportban Bencsik Péter 4,5 , Barta Ferenc 4 ponttal a középmezőnyben végzett.

A „B" csoportban Balogh János meggyőző fölénnyel (8 pont) nyerte a versenyt, teljesítménye a törökszentmiklósi sakkozás egyik legnagyobb sikere az utóbbi időkben. Ugyanitt a fiatal (15) Pató Mihály 4,5 pontos teljesítménye szintén értékes. Vékony Zsolt (14) a neki még szokatlanul erős versenyen 2 pontot szerzett.

Simon Zoltán

Vidám sportpercek

Úszólecke

Daniból a szülei mindenáron versenyúszót szeretnének faragni. A cél érdekében be is íratják az úszóiskolába. Az úszómester és kis tanítvány eléggé kínlódnak egymással. Az óra végén a mester elbúcsúzik a jövendő bajnoktól:

— Mára elég lesz, holnap is találkozunk.

— Teljesen felesleges – válaszolja Dani. Ma én annyit ittam, hogy még holnap sem leszek szomjas.

☺

Futballpályán

A játékost felvágják a tizenhatoson belül, de a játékvezető továbbot int. A játékos erre dühében eléáll:

— Nem látja, mi történt, hát vak maga?

A bíró megáll előtte és kérdi:

— Mit mond?

Mire a játékos:

— Süket is.

☺

Válasz

Legyek fociznak az asztalon. Az egyiküknek el kell repülnie, mert dolga van. Tíz perc múlva visszajön, látja, hogy az összes légy döglötten fekszik.

— Mi történt? – kérdezi egy arra járó darázstól.

— Lefújták a meccset.

☺

RÁDIÓ TÖRÖKSZENTMIKLÓS MŰSORA a 96,4 Mhz-en

☎: 56/390-676, 56/590-555 Fax.: 56/390-283
Cím: 5200. Törökszentmiklós, Kossuth tér 6.

Hétfő
06.00 – 08.00: Jó reggelt, Törökszentmiklós!
08.00 – 09.00: Juice
09.00 – 11.00: Rég volt, szép volt
11.00 – 12.00: Koktél
12.00 – 13.00: Sztárzene
13.00 – 14.00: Szieszta
14.00 - 16.00: Zenés lapozgató
16.00 - 17.00: Slágerözön
17.00 – 19.00: Sportmagazin
19.00 –19.30: BBC hírek
19.50 : Esti mese
20.00 – 06.00: Zene mindenkinek

Kedd
06.00 – 08.00: Jó reggelt, Törökszentmiklós!
08.00 – 09.00: Juice
09.00 - 11.00: Zenés lapozgató
11.00 – 12.00: Koktél
12.00 - 13.00: Sztárzene
13.00 - 14.00: Szieszta
14.00 - 16.00 : Slágerparádé
16.00 - 17.00: Slágerözön
17.00 – 19.00: DL. Stúdió
19.00 – 19.30: BBC hírek
19.50 : Esti mese
20.00 – 06.00: Zene mindenkinek

Szerda
06.00 – 08.00: Jó reggelt, Törökszentmiklós!
08.00 – 09.00: Juice
09.00 – 11.00: Újdonság magnósoknak
11.00 - 12.00: Koktél
12.00 – 13.00: Sztárzene
13.00 – 14.00: Szieszta
14.00 – 16.00: Zenés Turmix
16.00 – 17.00: Slágerözön
17.00 – 19.00: Szentmiklósi kaleidoszkóp
19.00 – 19.30: BBC hírek
19.50 : Esti mese
20.00 – 06.00: Zene mindenkinek

Csütörtök
06.00 – 08.00: Jó reggelt, Törökszentmiklós!
08.00 – 09.00: Juice
09.00 – 11.00: Szentmiklósi kaleidoszkóp
11.00 - 12.00: Koktél
12.00 – 13.00: Sztárzene
13.00 – 14.00: Szieszta
14.00 – 16.00: DJ. Service
16.00 – 17.00: Slágerözön
17.00 – 19.00: Kívánságműsor
19.00 – 19.30: BBC hírek
19.50 : Esti mese
20.00 – 06.00: Zene mindenkinek

Péntek
06.00 – 08.00: Jó reggelt, Törökszentmiklós!
08.00 – 09.00: Juice
09.00 – 12.00: Zenés Turmix
12.00 – 13.00: Sztárzene
13.00 – 14.00: Szieszta
14.00 – 16.00: Élő kívánságműsor
16. – 17.00: Slágerözön
17.00 – 19.00: Önkormányzati Magazin
19.00 – 19.30: BBC hírek
19.50 : Esti mese
20.00 – 07.00: Zene mindenkinek

Szombat
07.00 –09.00: Jó reggelt, Törökszentmiklós!
09.00 – 11.00: Önkormányzati Magazin
11.00 – 12.00: Koktél
12.00 – 13.00: Sztárzene
13.00 – 14.00: Szieszta
14.00 - 16.00: Slágerlista
16.00 – 18.00: Slágerözön
18.00 – 19.00: Nemcsak 20 éveseké a világ
19.00 – 19.30: BBC hírek
19.50 : Esti mese
20.00 –7.00: Zene mindenkinek

Vasárnap
07.00 –09.00: Jó reggelt, Törökszentmiklós!
09.00 – 10.00: Juice
10.00 – 12. 00: Szívküldi
12.00 – 13.00: Nóta/Operett
13.00 – 14.00: Szieszta
14.00 - 16.00: Slágerözön
16.00 – 17.00: Rock az óra körül
17.00 – 19.00: Zenevilág
19.00 – 19.30: BBC hírek
19.50 : Esti mese
20.00 – 06.00: Zene mindenkinek

Hírek időpontjai: 6.00, 7.00, 8.00, 9.00, 11.00, 12.00, 13.00, 14.00, 16.00, 17.00, 20.00.

A műsorváltoztatás jogát fenntartjuk!

A Szentmiklósi TV műsora

Péntek
17^{30} Városi híradó
Benne: a városi közéleti, kulturális és sportesemények.
18^{30} Fekete Gyöngy
- argentin filmsorozat -

Vasárnap
8^{30} A pénteki adás ismétlése.

HALOTTAINK

(jún. 13-tól júl. 24-ig)

Nagy Sándorné Sarkadi Eszter (85 éves), id. Tákos Mihály (65 éves), Lovas Ilona (64 éves), Kiss Istvánné Urbán Szabó Borbála (75 éves), Tóth Jánosné Ladányi Erzsébet (89 éves), Szécsi István (75 éves), Hevesi Tóth Andrásné Fehér Ilona (86 éves), Fehér Ferenc (81 éves), id. Hoppál Zoltán (67 éves), Uhrin Vendel (57 éves), özv. Illés Sándorné Récsányi Terézia (70 éves), Balogh László */Budapest/* (64 éves), özv. Tekse Mihályné Majzik Mária (91 éves), özv. Jancsó Péterné Hornyák Erzsébet (88 éves), özv. Karsai Bálintné Németh Mária (95 éves), Holp Mihály (54 éves), Hajdrik György (45 éves), Kiss János (61 éves), Hámori János (55 éves), Annus Mihály (62 éves), Fehér József */Tiszatenyő/* (67 éves), özv. Szabó Antalné Erdei Erzsébet */Tiszatenyő/* (82 éves), Németh Katalin (39 éves), Hevesi István (57 éves), özv. Németh Ferencné Szabó Rozália (88 éves), özv. Erdős Jánosné Bereczki Ibolya (89 éves), özv: Kontos Józsefné Turcsányi Mária (81 éves).

NYUGODJANAK BÉKÉBEN!

TEMETKEZÉS

KEDVEZMÉNY NÉLKÜL IS A LEGOLCSÓBBAN
A szomorú hírről, ha értesül, forduljon hozzánk bizalommal, és mi részvéttel és tisztelettel segítünk.

Díjtalan kórházi ügyintézés, anyakönyveztetés.
A hűtés csak nálunk díjtalan!

PÓSTA BT. ÜZLETEI:
Kossuth L. út 184. Tel. 394-115
Erdős I. út 1. Tel. 06-60/485-019
Régi református temető Tel. 06-60/385-374
Szolgáltatásunk folyamatos: 0-24 óráig

Újszerű kocsinkkal az ország egész területén vállalunk szállítást, ügyintézést.
Telefonon is megrendelhető koszorú, sírcsokor díjtalan kiszállítással.

GYÓGYSZERTÁRAK KÉSZENLÉTI SZOLGÁLATA

Aug. 18-20.	**Fontana**	Kossuth L. út 125
Aug. 25-26.	**Fehérkereszt**	Almásy út 2.
Szept. 1-2.	**Fontana**	Kossuth L. út 125.
Szept. 8-9.	**Kígyó Patika**	Kossuth L. út 83.
Szept. 15-16.	**Fehérkereszt**	Almásy út 2.

TÖRÖKSZENTMIKLÓS ÉS VIDÉKE
Független közéleti lap
Szerkesztőség: 5200 Törökszentmiklós, Kossuth út 135.
Főszerkesztő: Varga Mária
Tördelőszerkesztő: Hoppálné Bognár Ágnes

Kiadásért felelős:
Törökszentmiklós és Vidéke Újság Alapítvány
ISSN 0866-1839
Nyomdai munkák:
REPRÓ STÚDIÓ SZOLNOK