XII. évfolyam 10. szám 2001. október ÁRA: 80,- Ft

TÖRÖKSZENTMIKLÓS ÉS VIDÉKE

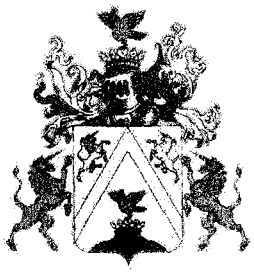

FÜGGETLEN KÖZÉLETI LAP Megjelenik havonta

Interjú Varga Mihály pénzügyi miniszterrel

2-3. oldal

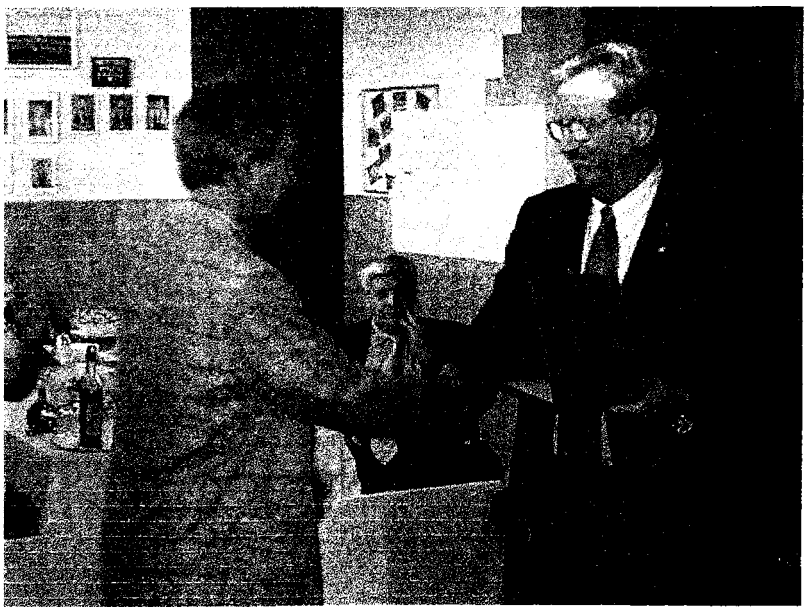

Városunkban járt Dr. Hegedűs Csaba birkózó olimpiai világ- és európa bajnok a Magyar Birkózó Szövetség elnöke emlékplakettek adott át Sarkadi Imre edzőnek.

6. oldal

TARTALOM

ÖNKORMÁNYZATI HÍREK

TALLÓZÓ

„DOLGOZNI CSAK PONTOSAN, SZÉPEN"

VIHAR BÉLÁRA EMLÉKEZÜNK

KIRÁNDULTAK A NYUGDÍJASOK

GONDOLATOK AZ IDŐSEK NAPJÁN

A ROKKANTAK NAPJÁRÓL

NŐK LAPJA KLUB

RENDŐRSÉGI HÍREK

KÉRDEZZE MEG GYÓGY-S ERÉS É ...

SZÜRET AZ ÓVODÁBAN

GYEREKSAROK

RECEPTEK

SPORT

RÁDIÓ TÖRÖKSZENTMIKLÓS ÉS SZENTMIKLÓSI TV MŰSORA

Sinka István: Üdv néked ifjúság!

Üdv néked ifjúság! Üdvözlégy magyar nép,
ki lángban és vérben születtél meg újra
három nagy éjszakán vad ágyúdörgésben!
Melyik nép írta fel mostanában nevét
gy, hogy arányt a ott kezébe sten ujja?
S mely nép beszélt így az önmaga nevében,
mint angyal, mikor harsonáját fújja?
Bús igájának fájára írja hát,
s mint annyiszor a megsárgult ezer évben
vérrel és vassal tanítja zsarnokát.

(Buda, 1956. október 26.)

Miniszteri látogatás Törökszentmiklóson

A közelmúltban városunkban járt Varga Mihály pénzügyminiszter, aki az 1X1 TV-nek nyilatkozott.

— Miniszter úr! Kezdjük a beszélgetést egy tegnapi eseménnyel. Szerdán egy országos sajtótájékoztatót tartott, ahol a nyugdíjasoknak szóló újabb kedvezményeket jelentette be. Tulajdonképpen mi ennek a lényege?

— Az úgynevezett kedvezménytörvényben szerepel egy olyan javaslat a kormány részéről, hogy azoknak a nyugdíjas polgártársainknak, akik a nyugdíj mellett dolgoznak, a jövőben ne kelljen összevonni a jövedelmeiket a nyugdíjjal, és ne ez alapján számolják ki az adójukat. Ez azt jelenti, hogy a nyugdíjuk adómentessé válik minden szempontból, azaz nem képez adóalapot. Ez kb. 320 ezer nyugdíjast érint az országban. Tehát egy nagyon jelentős kedvezményről van szó, és átlagban 8-10 ezer forintot is jelenthet egy ma éppen dolgozó nyugdíjasnak. Egyébként én abban bízom, hogy a módosítás hatására a következő évben azok a nyugdíjasok is elmennek dolgozni – ha van igény a munkájukra – akiket eddig az tartott vissza, hogy adózni kellett volna a nyugdíjuk után is.

— Jó néhány idős törökszentmiklósi egykori illetve jelenlegi tsz-tag Miniszterelnök úrhoz fordult levélben, mivel sérelmezik, hogy a külső üzletrész tulajdont nem fizeti ki részükre a termelőszövetkezet, azzal indokolva ezt a lépést, hogy csődbe ment a tsz. Várható-e ezen a területen valamiféle lépés? Bizakodhatnak-e valamiben az idős emberek, hiszen ismereteim szerint Törökszentmiklóson is mintegy 2000 főt érint ez?

— A kérdés mögött kétfajta magatartást lehet feltételezni. Az egyik, hogy olyan helyzetben vannak vagy voltak ezek a termelőszövetkezetek, ami valóban indokolttá tette azt, hogy csődöt, öncsődöt jelentsenek és elinduljon a csődeljárás. Az a pozitív változat, hogy valóban a gazdasági körülmények kényszerítették ki, hogy erre sor kerüljön. Ekkor le kell folytatni a csődeljárást, nevesíteni kell a vagyont, a hitelezőket ki kell elégíteni a megfelelő sorrendben (ezt törvény írja elő), és eleget kell tenni annak is, hogy a tagok megkapják jogos járandóságukat.

Amennyiben a negatív feltételezéssel élünk, mondjuk, hogy most hirtelen, gyanús módon a tsz észrevette, hogy csődben van, és ekkor jelentette be – mondjuk annak hatására, hogy a kormány ki kívánta elégíteni a kívül álló üzletrész tulajdonosok igényét – akkor itt egy másik feltételezés van, és akkor valóban az ügyészségnek meg kell vizsgálnia, ho y nem csődbűntett ténye forog-e fenn. Ehhez bejelentésre van szükség. Ha valakinek van ilyen gyanúja, hogy itt erről van szó, akkor itt le kell folytatni az eljárást, meg kell tenni a bírósági feljelentést, ha az eljárás arra a megállapításra jut, hogy valóban csődbűntettet követtek el.

— Egy picit távolodjunk el térségünktől. Nem lehet megkerülni azt a kérést, hogy vajon az ország gazdasága, pénzügyi helyzete hogyan tudja átvészelni a New York-i terrortámadás után történteket. Arra is gondolok, hogy ugye várható az Egyesült Államok válaszlépése. Eddig azt tapasztalhatjuk a mindennapi életben, hogy a magyar gazdaság nagyobb megrendülés nélkül vészelte át ezt a világméretű káosznak indult dolgot. Ha esetleg az USA válaszcsapása megtörténik, várható-e negatív változás ebben az ügyben, vagy bírja-e az ország gazdasága, pénzügye?

— Valóban sokkoló, drámai képeket közvetítettek a televíziók az egész világban, és azt hiszem ennek mindenképpen van hatása a gazdaságra. Nagyon sok ember vált bizonytalanná. A bizonytalanság mindig azt jelenti, hogy mondjuk elhalasztja vásárlását, és arra készül, hogy inkább a takarékosság, a befelé fordulás irányába ösztönöznek. Mégis azt kell mondanom, hogy néhány nappal az amerikai események után úgy tűnik, hogy a világ kezd visszatérni a rendes kerékvágásba. Bár a tőzsdei árak estek néhány napon keresztül, most mintha megállt volna. Az olajárak éppen ellenkezőleg viselkednek, mint ahogy azt sokan várták: nem felfelé mentek, hanem jelentős mértékben estek. Ez még mindig azt jelenti, hogy bizonytalanság van a világban, de a kereskedelem, az üzleti élet kezd visszatérni a normális rendjébe. Most nem tudjuk mi fog történni. Amerika válaszlépésekre készül, és ennek nagyon sokféle hatása lehet. Ha ez korlátozott mértékű lesz, akkor ennek kevésbé lesz hatása a világgazdaságra. Ha ez szélesebb körű konfliktussal jár, akkor ezt jobban meg fogja érezni a gazdaság. Én azt tudom mondani, hogy Magyarország gazdasága egy nyitott gazdaság, be van ágyazódva az európai gazdaságok vérkeringésébe. Tehát nagyjából úgy fogunk viselkedni, mint ahogy az európai országok ma viselkednek. Ha a gazdasági növekedés szerényebb lesz, akkor nyilván nálunk is ez érezteti hatását: az infláció magasabb lesz, mértéke nyilván nálunk is nőni fog kicsit.

De azt ondolom, ho y azdasá_i alapjaink erősek, stabilak. Az ipari export, az ipar teljesítménye, a feldolgozó ipar, az exportpiacaink rendelkezésre állnak. Tehát minden esély megvan arra, hogy ez a növekedés stabil maradjon.

— Ha a gazdasági növekedésről esett szó, térjünk vissza Jász-Nagykun-Szolnok megyébe, a Nagykunságra. Várható-e a közeljövőben Törökszentmiklóst, esetleg Karcag térségét is figyelembe véve, valamiféle jelentős gazdasági beruházás, építkezés, ami az egyszerű polgár számára is szemmel láthatóan érzékelhető lesz?

— Az elmúlt években is voltak, és a jövőben is lesznek ilyenek. Nagyon fontosnak tartom, hogy a térség megközelíthető legyen. Azok az úthálózat-fejlesztések, amelyek az elmúlt években szerényebb mértékűek voltak, magasabb szintet érjenek el, több befektetés történjen ebben a megyében is. Fontosnak tartom, hogy a kormány döntött arról, hogy az úthálózat-fejlesztések elkezdődjenek. Például a Szolnok-Albertirsa közötti négy sávosra bővítés, a Törökszentmiklóst elkerülő szakasz vagy majd később a Kisújszállást elkerülő szakasz.

Azzal az örömteli hírrel szolgálhatok, hogy a törökszentmiklósi szakaszra a pénz rendelkezésre áll. A kormány döntött arról is, hogy előre hozza a Szolnok-Albertirsa-i szakasz megépítését. Tehát gyorsabban meg lehet majd közelíteni a régiót. Ez mindenképpen azt jelenti, hogy a vállalkozások és a tőke számára is a régió elérhetővé válik.

Éppen ma hangzott el egy tanácskozáson, hogy közel 20 ezer emberrel csökkent a munkanélküliek száma a megyében. Ez örvendetes, és bízunk abban, hogy a mostani – még 10% fölötti – munkanélküliség a következő években csökkenni fog.

— *Így a beszélgetés vége felé engedjen meg egy személyesebb kérdést! Sokan tudják, hogy ön karcagi, és mióta miniszter lett sem szakadt el Karcagtól. Arra kérem szóljon néhány szót családjáról és a karcagi kötődésről!*

— Karcagon éltem le az életem jelentős részét, ott végeztem az iskoláimat. A középiskola elvégzése után kerültem el. Először a katonaság, majd a tanulmányaim miatt. De sok minden köt még a mai napig is a településhez és a régióhoz is, hiszen ott vagyok országgyűlési képviselő. Igyekszem rendszeresen megjelenni a lakossági fórumokon, fogadó órákon.

Ott laknak a szüleim, feleségem szintén karcagi, ott él az anyósom, apósom, ott élnek a rokonaim, barátaim. Sok személyes érzelmi szál köt a településhez, a tágabb régióhoz. Már mindezek miatt sem tehetem meg, hogy egy-egy látogatás során Karcagot kihagyjam.

Van két kislányunk, most kezdtek óvodába illetve iskolába járni. Ők Budapesten vannak, mert a parlamenti és a kormány-munka az időm nagy részében oda köt. Most várjuk a harmadik gyermekünket, aki reményeink szerint októberben érkezik.

— *Egy korábbi beszélgetésből jutott tudomásomra, hogy Ön egy lovagi címet kapott. Milyen lovagi cím ez, és miért kapta?*

— A karcagi Református Egyházközség presbitere vagyok. A Johannita Lovagrend kért fel a lovagi tagságra. Ez két dologgal jár együtt. Egyrészt, hogy nagyon intenzív szociális segélyezési programokban kell részt venni. Ez azt jelenti, hogy az árvízkárosultaknak – ukrajnaiaknak, erdélyieknek, kárpátaljaiaknak – tudjunk segíteni, hogy különböző adományok összegyűjtésével, eljuttatásával támogassuk őket.

Másrészt gyakorló reformátusként megpróbálom a hitéletben a magam vallásos meggyőződését minél több embertársamnak átadni.

Most az amerikai események után különösen fontos lehet, hogy az alapvető bibliai eszme, a szeretet, a közösséghez tartozás, a családi együvé tartozás, minél több ember számára váljon nagyon erős kötelékké.

— *Miniszter úr! Remélem minél hamarabb újra Törökszentmiklóson üdvözölhetjük.*

— Köszönöm. Ezúton is szeretném a törökszentmiklósiakat üdvözölni, és kívánni nekik, hogy az elkövetkezendő időszakban is minél több alkalommal tudjanak a gazdasági növekedésből részesülni, érezzék a személyes életükben is, hogy az életminőség, az életszínvonal Magyarországon is javul!

(Az interjú anyagát az 1X1 MÉDIA-tól kaptuk.)

ÖNKORMÁNYZATI HÍREK

Törökszentmiklós Város Önkormányzata Képviselő-testülete 2001. október 11-én tartotta soros ülését. A napirendi pontok közül néhányról részletesen beszámolunk.

Városunkban bevezetik a kincstári rendszert

Az önkormányzat már május 3-án döntött az önkormányzati kincstári rendszer 2002. január 1-i hatállyal történő bevezetéséről. E határozat alapján kellett kidolgozni a Polgármesteri Hivatal – mint önállóan gazdálkodó költségvetési szerv – és a kincstári rendszerbe kerülő intézmények – mint részben önállóan gazdálkodó költségvetési szervek – közötti, gazdálkodással kapcsolatos munkamegosztás és felelősségvállalás rendjéről szóló megállapodásokat. Ennek értelmében a Hivatal, mint kialakítandó „komplett gazdasági szervezeti egység" a jövőben átveszi az intézmények gazdasággal összefüggő feladatainak jelentős részét.

A megállapodásban többek között az alábbiak szerepelnek:

- Az intézmények és a Hivatal közös feladata lesz a költségvetés tervezése és a beszámolók elkészítése;
- Az intézmények vezetői jogosultak az intézményi költségvetésekben szereplő, kiemelt előirányzatok mértékéig kötelezettségvállalásra és a kifizetések utalványozására;
- A kifizetések ellenjegyzése és érvényesítése a Polgármesteri Hivatalban történik;
- A Hivatal összevontan látja el a bankszámlán bonyolódó pénzforgalomhoz kapcsolódó feladatokat, ugyanis a részben önállóan gazdálkodó intézmények önálló költségvetési elszámolási bankszámlával nem rendelkeznek, pénzforgalmuk a Hivatal bankszámlájának az intézmények számára fenntartott külön alszámláján bonyolódik;
- Az intézmények a Hivatalból felvett ellátmány útján bonyolítják a kézpénzforgalmat. (Az összeg meghatározásakor természetesen figyelembe veszik a helyi sajátosságokat.);
- A Hivatal gazdasági szervezete végzi a számviteli feladatok közül a főkönyvi könyvelést, azonban az analitikus nyilvántartások egy részének vezetése továbbra is az intézményekben történik;
- Az intézményi adatszolgáltatások a Hivatal által kiadott, egységes táblázatok alapján történnek;
- A működtetési feladatok közül a munkaerő-foglalkoztatást, az eseti, illetve ütemterv szerinti karbantartást az intézmények végzik.

A megállapodás tervezetét az érintett intézményvezetők előzetesen kézhez kapták, és annak áttanulmányozása után lehetőségük nyílt az anyag személyes konzultáció formájában történő megvitatására is. a Kulturális Bizottság október 3-i ülésére meghívta a Polgármesteri Hivatal részéről Dr. Varga Imre jegyzőt, valamint az intézmények igazgatóit és gazdasági vezetőit abból a célból, hogy ott állásfoglalásukat, véleményüket egymással is megoszthassák.

A fórumon az intézmények vezetői megfogalmazták kérdéseiket, aggodalmaikat, kételyeiket, félelmeiket. Az általuk felvetett legfontosabb problémák az alábbiak voltak:

- Mi indokolta a gazdasági rendszer változtatását, ha az eddigi átvilágítások során nem tapasztaltak hiányosságokat, a munka szakszerű, tervszerű és gazdaságos volt?
- Van-e egyáltalán ilyen működő rendszer az országban? Miért kell ezt a mi városunkban bevezetni? Vajon ezután is megfelel majd ez a tevékenység az előbbi pontban vázolt kritériumoknak?
- Az intézményvezetők felelősségük várható korlátozódása miatt kapnak-e új munkaköri leírásokat?
- A gazdaságvezetőket miért nem vonták be a rendszer kidolgozásába, miért nem kérték ki a véleményüket? (Eddig ugyanis ők segítették az igazgató döntéseinek meghozatalát gazdasági kérdésekben.)
- Eddig a gazdasági feladat töltötte ki az igazgatók munkaidejének jó részét, vajon ezután marad-e idő a szakmai feladatok ellátására?
- A kincstárban, valamint az intézményeknél maradó gazdasági dolgozók szakmai felkészültsége megfelelő szintű

lesz-e ahhoz a sokszínű munkához, amelyből addig egy-egy részterületet végeztek az adott intézményekben?
- Az intézmények által eszközölt megtakarítások visszakerülnek-e az adott intézményekhez?

A jegyző úr igyekezett megnyugtatni a résztvevőket. Elmondta, hogy a kincstári rendszert létre kell hozni, mert erről a Képviselő-testület már korábban döntött. Már működő ilyen rendszer megtekintésére került sor Pécsett és Budapest XVII. kerületi önkormányzatánál.
Kifejtette, hogy a gazdasági posztokra történő személyek kiválasztása során a szakmai színvonal megtartására és további emelésére törekszenek.
Az igazgatók döntéseik meghozatalának segítése érdekében havonta írásbeli tájékoztatást kapnak intézményük gazdasági helyzetéről, és interneten is bármikor megtekinthetik számlájukat, annak pillanatnyi egyenlegét. A pénzek felhasználásáról ezután is az intézményvezetők döntenek.
A gazdasági vezetőket azért nem vonták be az előkészítő tevékenységbe, mert már az előzetes körkérdés után elutasító választ adtak, ezért a kidolgozás során sem reméltek tőlük pozitív, segítő szándékú munkát.

A teljességhez hozzátartozik, hogy a Kulturális Bizottság ülésének kezdete előtt a különböző intézmények vezetői a határozatokat már előzetesen aláírták, és azokat az önkormányzati ülésen később a Képviselő-testület el is fogadta, annak ellenére, hogy azt a Bizottság nem támogatta.
A rendszer működése során szerzett tapasztalatok döntik majd el, hogy valóban megalapozottak voltak-e a vezetők kétségei.
A Kulturális Bizottság kihelyezett ülésein ezután is lehetőség lesz a témát illetően véleménynyilvánításra, a tapasztalatok összegzésére.

Kell egy irányító személy a városi sportélet élére!

A Kulturális Bizottság ülésének másik napirendi pontját a városi sportreferensi állás betöltésével kapcsolatos kérdéskör jelentette. A diáksport a városban is fontos helyet foglal el. Korábban, még Muszka Sándor ötlete alapján jött létre a Városi Diáksport Bizottság. E Bizottság tagjai azóta is lelkesen végzik feladataikat, amelyek az évi közel 30 városi szintű verseny megrendezésével egyre sokasodnak, a városi sportcsarnok majdani átadása után pedig várhatóan még tovább növekednek.
A Bizottság tagjai leginkább azokhoz a felmenő rendszerű versenyek megrendezéséhez kérnének segítséget, amelyek átmeneti jellegű többletmunkát jelentenek egy-egy év során.

szeretnének egy támogató személyt az önkormányzat részéről, aki a továbbiakban segítené munkájukat.
A Kulturális Bizottság állásfoglalása szerint szükség van egy szervező, irányító személyre a Hivatalon belül. Az október 11-én megtartott önkormányzati ülésen javaslatot tettek, hogy a Hivatal – állományi létszámát növelve – biztosítson lehetőséget sportreferensi állás betöltésére. A javaslatot a testület elfogadta, és ezentúl a városi sportélet irányítására alkalmas személy számára négyórás munkaidőben álláshelyet fog biztosítani.

Rendeletmódosítás a fák védelméről

A fák védelméről szóló 21/1970. (VI. 21.) Korm. rendelet szerint az a tulajdonos vagy vagyonkezelő, aki a közterületen lévő fát ki akarja vágni, e szándékát előzetesen köteles – a kivágás tervezett időpontját megelőzően 30 nappal – a jegyzőnek előzetesen bejelenteni. A rendelet 3. §-a meghatározza a bejelentés tartalmi elemeit, a 4. §-a pedig lehetőséget ad arra is, hogy a jegyző „hozzájáruló" határozatában a kivágást pótlási kötelezettséghez köthesse, másrészt a fa kivágását meg is tilthatja, ha annak további fenntartása indokolt. Az 5. § értelmében az élet- és vagyonbiztonságot veszélyeztető fa kivágásáról, illetve eltulajdonításáról tulajdonosa köteles haladéktalanul gondoskodni. Ha a veszély elhárításának sürgőssége miatt az előzetes hatósági bejelentésre a tulajdonosnak nincs módja, köteles azt a jegyzőnek pótlólag azonnal bejelenteni. A jegyző a fa tulajdonosát az előbbiek szerinti kötelezettségére fel is szólíthatja. Amennyiben a tulajdonos az élet- és vagyonbiztonságot veszélyeztető fa kivágásáról, illetve eltávolításáról határidőn belül nem gondoskodik, a jegyző intézkedhet a szükséges munkák – tulajdonos költségén történő – elrendelésére. A jegyző az eltávolított fa pótlásának kötelezettségét is elrendelheti.

A 19/1998. (IX. 25.) Törökszentmiklós Általános Rendezési Tervéről szóló helyi építésügyi előírásokról szóló Önkormányzati rendelet 13. § (2) bekezdésében a közterületen lévő fák kivágásával kapcsolatos rendelkezéseket módosította a Képviselő-testület. Ezentúl „Közterületen fát kivágni csak a fák védelméről szóló 21/1970. (VI. 21.) Korm. rendeletben foglaltak szerint lehet."

Szakállason és Bartában megszűnik az orvosi rendelés

A 4. számú háziorvosi körzet magába foglalja Törökszentmiklós város külterületét: Surjányt, Óballát, Bartát, Szakállast és Szenttamást. Ezen külterületi településrészeken lévő orvosi rendelők műszaki állapotának felülvizsgálata során megállapítást nyert, hogy a Bartában és Szakállason található épületek nem újíthatók fel gazdaságosan. Jelen állaguk miatt itt a betegellátást nem tudják biztosítani. A heti egy-egy alkalommal 1-1 óra időtartamú orvosi rendelés nem volt igazán hatékony, leginkább csak a gyógyszer kiírására korlátozódott. A kivizsgálásokhoz elengedhetetlen komolyabb műszeres vizsgálat, laboratóriumi kivizsgálás, valamint a gyógyszerek kiváltása miatt a betegnek eddig is be kellett utaznia a városba.
A Képviselő-testület döntése alapján a két érintett orvosi rendelő bezárásra kerül, és az orvosi ellátást az EGYMI 4. számú körzeti rendelő helyiségében biztosítják.

(Csabai A.)

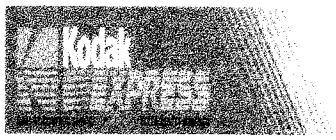

ÁRVAI FOTÓ

Törökszentmiklós, Kossuth út 155.
Tel.: 390-162

Folyamatosan bővülő árukészlettel várjuk kedves vásárlóinkat.

Filmek, albumok, képkeretek, fényképezőgépek óriási választékban kaphatók!

Színes film kidolgozás lehetőség szerint 1 órán belül!

Ajándékfilm vagy album!

TALLÓZÓ

Az ingatlan szerzése, értékesítése, bérlete, haszonélvezete mindennapos kérdésként merül fel, nemcsak a magánszemélyek, hanem a vállalkozások életében is. A kormányzati szándéknak megfelelően elsősorban a lakáscélú ingatlanokhoz kapcsolódó kedvezmények rendszerében következtek be jelentős, kedvező irányú változások. A társasházi közösségeket aktuálisan érintik a személyi jövedelemadó-törvényben megfogalmazott szabályok, de a társasházi törvény, az ingatlan-nyilvántartásra vonatkozó szabályok, az ingatlanszerzési-lakásszerzési támogatások új rendszere ugyancsak közérdeklődésre tarthat számot. ***Az ingatlanhoz kapcsolódó adókötelezettségek, kedvezmények = Adó 11/12***

Az alkalmi munkavállalói könyvvel történő foglalkoztatásról és az ahhoz kapcsolódó közterhek egyszerűsített befizetéséről az 1997. évi LXXIV. törvény rendelkezett (a továbbiakban: Alk. tv.). A jogszabály több alkalommal módosult. A vállalkozók körében nem eléggé ismert, lényegesen többen élhetnének a törvény adta foglalkoztatás lehetőségével. A cikkben szeretnénk népszerűsíteni az alkalmi munkavállalói könyvvel való foglalkoztatást, annál is inkább, mert a törvény legutóbbi módosításai szélesítették a lehetőségeket. ***Az alkalmi munkavállalói könyv = Adó 2001/11-12.***

Az APEH ebben az évben is folyószámla kiküldésével értesíti az adózókat arról, hogy a kötelezettségekről és befizetésekről milyen adatokat tart nyilván. Jó alkalom ez arra, hogy az adózók tételesen egyeztethessék saját nyilvántartásuk adatait az adóhivatalnál nyilvántartott adatokkal, és eltérés esetén mód nyílik a szükséges korrekciók elvégzésére is. Az alábbiakban részletesen ismertetjük, hogy mi a teendő a folyószámla-kivonattal, az abban talált eltérésekkel hogyan lehet korrigálni, melyek azok a leggyakoribb hibák, amelyek miatt az adózó és az adóhatóság között egyeztetésre kerülhet sor. Segítséget kívánunk nyújtani abban is, hogy az adózók tevékenységeiket a lehető legkisebb időráfordítással helyesbíthessék. Ugyanakkor felhívjuk a figyelmet azokra az esetekre, amikor feltétlenül szükséges, hogy az adózó észrevételt tegyen a folyószámla kivonattal kapcsolatban. Mindezeket az adózók által leggyakrabban megfogalmazott kérdések megválaszolásával mutatjuk be. ***Tájékoztató az APEH folyószámla kivonatairól, az egyeztetés szükségességéről és azok módjairól = Adó 2001/11-12.***

A lakás célú állami támogatások rendszerét a 12/2001. (I. 31.) korm.-rendelet szabályozza. A 2001. február 1-jén hatályba lépő rendeletet 2001. április 13-ai hatállyal a 65/2001. (IV. 13.) korm.-rendelet, illetve 2001. augusztus 1-jei hatállyal a 138/2001. (VII. 31.) korm.-rendelet módosította.
Hatálya lakás építésére, vásárlására, bővítésére, korszerűsítésére, a lakóépületek közös használatú részeinek felújítására, valamint a társulati úton megvalósuló közcélú víziközműberuházásokra terjed ki. Állami támogatást vehetnek igénybe a települési önkormányzatok is bérlakás-állományuk növelésére, lakóépületek energiatakarékos korszerűsítésére, felújítására, valamint a nagyvárosi lakóépülettömbök korszerűsítésére, felújítására, az egyházak nyugdíjasházak építésére.
Lakás célú támogatásnak minősülnek:
- **a közvetlen támogatások,** ilyen
  - a lakásépítési (-vásárlási) kedvezmény,
  - az akadálymentesítési támogatás és
  - az adó-visszatérítési támogatás.
- **a kamattámogatások.**

A lakás célú támogatások =Adókódex 2001/5.

A világgazdaság fordulóponthoz érkezett: 2000-ben megtorpant az amerikai „gyártmányú" Új Gazdaság, de ennek Magyarországon még kevés hatása érződött. Nálunk a fejlődés összességében lendületes volt, a Figyelő TOP 200 cégei dinamikusan növelték árbevételüket, noha az eredményesség tekintetében egyik-másikuk letért a korábbi szépívű pályáról.
A Figyelő TOP 200 kiadvány és a benne szereplő – az Ecostat által összeállított – toplisták nemcsak átfogó képet adnak a magyar gazdaság tavalyi teljesítményéről, de a figyelmes szemlélő azt is kiolvashatja belőlük, mennyire eltérő a cégek hozzáállása a nyilvánossághoz. ***Fordulóponton = Figyelő különszám.***

A szeptemberi, őszi ülésszak első országgyűlési bizottsági ülései közül több napirendjén is szerepelt az agrárágazat. Ahogy arról múlt héten röviden már hírt adtunk, Vonza András földművelésügyi és vidékfejlesztési miniszter a költségvetési bizottságnak számolt be az idei költségvetés alakulásáról, míg dr. Pintér János, a Pénzügyminisztérium főosztályvezetője a Magyar Köztársaság 2000. évi költségvetésének végrehajtása kapcsán szólt az ágazat pénzügyi helyzetéről a mezőgazdasági bizottság ülésén. A miniszter tájékoztatója szerint az idén az agrárágazat 310 milliárd forint állami támogatást kap, amelyből az ágazat finanszírozására közvetlenül 221,5 milliárd forint fordítható. A pénzügyminisztérium főosztályvezetője az eredmények hangsúlyozása mellett ellentmondásosnak ítélte az agrárágazatban tevékenykedő cégek munkáját. ***Az agrárgazdaság számokban =Magyar Mezőgazdaság, 2001. október 3.***

Az amerikaiakat ért terrortámadás óta az élelmiszerbiztonság fogalma is új, veszedelmes tartalommal bővült, hangzott el az Országos Mezőgazdasági Könyvtár és Dokumentációs Központ őszi előadássorozatának első rendezvényén. Ez azt jelenti, hogy a saját, a hazai termék fogyasztására helyeződjön a hangsúly, magyarán az import termékek iránt kisebb a fogyasztók bizalma. Pedig az élelmiszer elsősorban bizalmi termék, hiszen az élelmiszerlánc középpontjában a fogyasztó áll, aki döntően az élelmiszerrel kapcsolatos vásárlási döntéseit érzelmi alapon hozza meg. ***Élelmiszer-biztonság új szerepkörben = Magyar Mezőgazdaság, 2001. október 3.***

Október 4-én – Assisi Szent Ferenc, az állatok védőszentje halálának évfordulóján – a világon szinte mindenhol megtartják az Állatok Világnapját. Ez a nap – eltérően a közvéleményben elterjedt vélekedéstől – nem csak a hobbi- és díszállatokkal való törődésre emlékeztet, hanem arra is, hogy az ember felelősséggel tartozik az összes általa tartott és tenyésztett haszonállat-faj tisztességes körülményeinek biztosításáért. Magyarországon, ahol jelentős arányt képvisel a nemzetgazdaságban az agrárium, különös jelentőségű az állattenyésztésben és az élelmiszeriparban ez a kérdés, hiszen az európai uniós csatlakozás követelményei között, kiemelt helyen szerepel a tenyésztés és a feldolgozás körülményeinek megfelelősége, az állategészségügy, valamint az élelmiszer-biztonság kérdése. ***Az ember felelőssége =Magyar Mezőgazdaság, 2001. október 3.***

A növénytermesztéssel foglalkozók gondolkodása ma még gyakran csak a termékek előállításának folyamatáig tart. Szerencsés esetben ismerik a termelés biológiai, agrotechnikai és ökológiai feltételeit, melynek ok-okozati összefüggés-rendszerét a termesztés során, ha a lehetőségek megengedik, figyelembe is veszik, de kevésbé figyelnek arra, hogy mi lesz az általuk előállított termények sorsa. Azt is mondhatjuk, hogy a termelők érdekeltsége a termékek átadásáig tart. A korábbi évtizedek gyakorlata eredményezte ezt a gondolkodásmódot, ugyanis a termények átadását követően, azok kezelése már a felvásárlók feladata volt. Az átalakult termelői kör azonban ma már egyre inkább találkozik az állagmegőrzés feladataival, annak számtalan összetevőjével. ***A minőségi terménytárolás = Magyar Mezőgazdaság, 2001. október 3.***

„A sportágnak valamiképpen cégjele vagyok..."

(Interjú Dr. Hegedűs Csabával a Magyar Birkózó Szövetség elnökével)

A Törökszentmiklósi Birkózó Diáksport Klub életében jelentős nap volt október 5-e. Nem kisebb személyiséget láthatott vendégül, mint Dr. Hegedűs Csaba olimpiai, világ- és európa bajnokot, a Magyar Birkózó Szövetség elnökét, aki kisebb küldöttséggel – tagjai között volt Polyák Imre olimpiai- és világbajnok is – tisztelte meg a miklósi edzőket és „birkózópalántákat".

Megtekintették a Városi Sportpályán, a még nem teljesen kész birkózó csarnokot. Ezután Dr. Hegedűs Csaba beszélt a jelenlévőknek sportpályafutásának kezdeteiről, a birkózó sportág jelentőségéről, nevelő hatásáról, az utánpótlásról. A legnagyobb elismeréssel szólt a törökszentmiklósiak munkájáról, és ennek jeléül emlékplakettet adott át Sarkadi Imre edzőnek. A látott edzés alapján az alábbiak szerint mondott véleményt:

„... Szívből kívánom, hogy ez a csodálatosan tehetséges csapat maradjon együ..! Hiszen . k az .ző.. kb .., ... v.lá.-színvonalon, ott is a legmagasabb szinten tanítanak benneteket!..."

A bevezető beszélgetés és az edzés közötti rövid időben beszélgettünk elnök úrral munkájáról, mindennapjairól és a miklósi csapatról.

— *Minek köszönhetjük a megtiszteltetést, hogy Törökszentmiklósra látogatott?*

— Régen készülök az Önök városába, hogy megnézzem a készülő termet, és belenézhessek az edzésbe is. Most adódott egy lehetőség, mert Karcagon lesz holnap egy nemzetközi verseny. Szerencsére sikerült időpontot egyeztetni Imrével, így most itt vagyok.

— *Mi keltette föl az érdeklődését a miklósi csapat iránt?*

— Az eredményeik magukért beszélnek. Meglepően gyors fejlődést mutat az utánpótlás. Ami itt zajlik, az egy kis csoda: ahogy felállnak a szőnyegre, amilyen egységesek, szervezettek.

— *Mit vár elnök úr ettől a találkozástól, egyáltalán a miklósiaktól?*

— Számítottam rá, hogy kedvesen fogadnak. Mégis őszintén meglepett, hogy ennyire közvetlen, szívélyes fogadtatásban van részem. Ez jóleső, lelket melengető érzés. Nagyon örülök, hogy szorgalmaztam ezt a találkozást, és hogy létre is jött. Nagyon jól érzem magam.

— *Hogyan illeszkednek az ilyen találkozók a mindennapjaiba?*

— Nagyon sokat járok vidékre. Én is vidéki ember vagyok, a birkózó sport hagyományai is vidéken vannak, és ezek nagyon fontosak. Boldogan, minden álszemérem nélkül mondhatom, hogy ahová elmegyek – és sok helyre eljutok -, ott csupán a megjelenéssel, a jelenléttel is sokat tudok segíteni.

— *Említette, hogy tiszteli, nagyra értékeli a miklósiak munkáját. Milyennek ítéli anyagi, tárgyi feltételeiket más helyekhez viszonyítva?*

— Az anyagi feltételeiket nem ismerem, nem tudom milyen költségekkel működik a szakosztály. Azt látom, hogy nagyon sok versenyen részt vesznek, és ha ez az objektum elkészül, akkor – úgy gondolom – ez nagyon jó körülményeket biztosít ma'd.

— *Tudnak-e Önök segíteni a klubnak valamilyen módon?*

— Ezen dolgozom. A jövőben országos szinten szeretnénk valamiképpen segítséget nyújtani.

— *Önt úgy ismerik, mint aktív élsportolót. A köztudatba átment-e, hogy aktív sportolóból sportágának prominens képviselője lett?*

— Ez érdekes kérdés. A múlt hét végén Szombathelyen, Sárváron, Győrben voltunk, és azt tapasztaltuk, hogy a népszerűség nem csökken. Úgy gondolom, ha valaki velem vagy a nevemmel találkozik, annak a birkózás jut eszébe. Azt mindenki tudja, hogy az én koromban már nem lehetek aktív sportoló. Az a fontos, hogy a sportágnak valamiképpen cégjele vagyok, képviselem azt. Ez a dolgom, a lelkem mélyén ezért élek.

— *Mit szeretett jobban, a szőnyegre felállni vagy a mai munkáját?*

— A minap, egy televíziós műsorban is megfogalmazódott ez a kérdés. Három szakasza volt a pályámnak: a versenyzés, a szövetségi kapitányság és most az elnöki poszt. Gondolkodás nélkül azt mondhatom, hogy legszívesebben a kapitányi tisztet láttam el. Akkor azt csináltam, amit szerettem. Azért ma is sokat vagyok lenn az edzőteremben, szívesen birkózok.

— *Hogyan telnek a mindennapjai?*

— Kiköltöztünk Szentendrére, ami 20 km-re van Budapesttől, ezért általában fél hatkor kelek, és negyed nyolckor már bent vagyok a szövetségben. Leggyakrabban 10 óra körül érek haza, ilyenkor beszéljük meg a feleségemmel a nap eseményeit. Sokszor a hét végét sem töltöm otthon, mert ilyenkor is vannak versenyek.

— *Van-e olyan terület a mostani munkájában, amit szívesen elhagyna?*

— Az egész. Ma egy szövetség elnökének lenni emberpróbáló, megfeszítő munka. Nagy részét kiteszi a pénzért való kilincselés, a harc. Tulajdonképpen ezt szeretem legkevésbé. Mégis az olyan csodálatos találkozások, mint ez a mai is, mindig erőt adnak

Az elnök úr ígéretet tett, hogy a közeljövőben újra meglátogatja a miklósi csapatot.

V. M.

„DOLGOZNI CSAK PONTOSAN, SZÉPEN..."

(József Attila)

Dr. Balogh Lukácsné nyugdíjas tanítónő 2001. június 21-én kapta meg aranydiplomáját. A Díszoklevelet a Miskolci Egyetem Comenius Tanítóképző Főiskolai Kar, mint utódiskola adta ki részére.

Életünknek egy-egy fontos állomásán szívesen nézünk vissza a múltba. Számba vesszük a jót és a rosszat, mit, miért és hogyan tettünk, és jó érzéssel nyugtázzuk, ha döntéseink helyességét az élet is igazolta.

Beszélgetésünk egy ilyen visszapillantás, melynek során feltárul egy értékekben gazdag életút, az indulástól kezdve egészen napjainkig:

— Egy Borsod megyei kis faluban: Nemesbikken születtem. Falusi iskolában tanultam meg a betűvetés tudományát. Ám az élet úgy hozta, hogy harmadikos koromtól már Miskolcon folytattam iskolai tanulmányaimat. Gyermekkori álmom vált valóra a polgári iskola elvégzése után, mikor 1946-ban beiratkoztam a miskolci Református Tóth Pál Nőnevelő Intézetbe, ahol a tanítókat is képezték. Mindig tanító szerettem volna lenni.

Ahhoz a korosztályhoz tartozom, amelyiknek az ötödévet gyakorlatban kellett eltölteni. Emiatt kerültem Törökszentmiklósra, a Petőfi úti-Általános Iskolához az 1950/51-es tanévre, és ez életem egyik legszebb éve lett. A tanítói oklevelet 1951. augusztus 29-én szereztem meg. Nagy öröm volt számomra, hogy utána megkaptam a Petőfi útra az osztálytanítói kinevezésemet is. Ebben az iskolában tanítani nagy kitüntetést jelentett. Tudott dolog, hogy korábban polgári iskola volt, s az itt működő nevelők többsége nagy tekintélynek örvendett. Sokat lehetett tanulni tőlük. A tantestületnek én voltam a legfiatalabb tagja. Magos János bácsi – az akkori igazgat' – nemcsa' sza' mai 'e' 'semet segítette, hanem atyai szeretettel is vett körül. Pályatársaimra is szívesen emlékezem, mert mindenkitől kaptam valamit, ami a személyiségemet fejlesztette, és a munka szépségét mélyítette bennem.

— *Hogyan alakultak a dolgok, miután teljesen miklósi lett?*

— A város, az iskola és a tantestület meghatározta egész további életemet. Itt ismertem meg férjemet, aki állatorvosként működött a városban. 1952-ben esküdtünk egymásnak örök hűséget. Két fiunk született, ma már ők is családos emberek. N'gy sz'p uno' á' 'ap un' tőlük, akikre nagyon büszkék vagyunk. De arra még inkább, hogy a két nagyobbik hamarosan megkapja a diplomáját.

— *Miért szerette annyira iskoláját és nevelőtársait?*

— Az alsó tagozat tanítói, ahova tartoztam, nagyon jó kis csapatot alkottak. Nem volt bennünk semmi szakmai féltékenység. Nyitottak voltunk minden új bevezetésére, és tapasztalatainkat azonnal megosztottuk egymással. A sok együtt töltött tanév alatt olyanok lettünk, mint a testvérek. Közös volt az örömünk, a bánatunk. Ez az egymáshoz ragaszkodás legyőzte azokat a nehézségeket, amelyek pályánk során jelentkeztek. Itt most olyan iskolán kívüli munkákra gondolok, mint például a kalászgyűjtés, gyapotszedés, békekölcsönjegyzés, eperszedés Vietnamért, kutyaösszeírás, népszámlálás, stb. De nem volt egyszerű egy-egy igazgatóváltás, valamint a többször megújuló tanterveknek a gyakorlatba való átültetése sem...

— *A tanításon kívüli plusz-munkák felsorolásának külön örülök. A mi korosztályunknak bőven kijutott ezekből is, amiket fiataljaink talán csodálkozva és hitetlenkedve olvasnak, és kár lenne elfelejteni! De folytassuk kellemesebb emlékekkel! Hogyan is indult a pálya?*

— Kezdeni mindig nehéz! Először a harmadik osztályban tanítottam, csupa fiúkat. Ma is jól emlékszem erre a kedves esztendőre és az év végi vizsgára. Abban az időben az utolsó tanítási napon ünnepélyes vizsga volt, szülők, elnökök, vendégek jelenlétében. Úgy megszerettem a fiúkat, hogy húsz évig csak velük dolgoztam, harmadik-negyedik osztályban. Ma a boldogságtól repes a szívem, ha valamelyik munkaterületen találkozom velük. (Pl. a polgármester úrral, az egyik alpolgármesterrel, képviselővel, vagy mint szü' mutat' be gyermekeiket.) Később már kislányok is kerültek az osztályba, színesebb lett az élet. Tanítói pályám újabb húsz évében első, második osztályosokkal foglalkoztam. Egy percig sem bántam meg, hogy így alakult. A pálya szépségét össze tudtam hasonlítani kicsiknél és nagyoknál. Mi a szépség? Az értelem kibontakoztatása, a jellem fejlesztése, az öntevékenység kialakítása, empátia egymás iránt, szépérzékre nevelés, hazaszeretet tudatosítása, mind-mind tálcán kínálja magát a tanítási órákon.

Szólnom kell az iskolán kívüli nevelésről, melyne' fő mozga'ó rugója a 'isdobos mozgalom volt. Sok olyan közös élményt adott diáknak és nevelőnek, amiből élni lehetett hosszú éveken át. Velem együtt biztosan sokan gondolnak vissza a szenttamási táborokra, amiket a mi iskolánk szervezett először, Szőlősiné Ági néni vezetésével. Folytatása volt a káptalanfüredi tábor. Ezekbe magunkkal vittük fiatalos lendületünket, jókedvünket és nagyon szép emlékek maradnak. Amikor negyven év után megszólalt a munka befejezését jelző utolsó csengő, számomra éppen úgy hangzott, mint először. Nem untam meg a pályát, és a gyerekek szeretete soha nem szűnik meg bennem.

— *Jutalmazásról, kitüntetésről még nem esett szó. Pedig biztosan ebben is volt része, nemcsak a különleges „plusz" munkákban!*

— Igazgatóim mindig elismerték munkámat, 1981-ben pedig a Parlamentben megkaptam a „Kiváló Tanító" címet. Ám minden kitüntetésnél többet ért munkatársaim és a szülők elismerése, a gyerekek ragaszkodása. Büszke vagyok arra, hogy negyven évig lehettem a Petőfi úti iskola dolgozója. Mindenkire csak őszinte szeretettel tudok gondolni.

— *Úgy tudom, pályája végén egy másik iskolában is megfordult.*

— 1990-ben azzal a céllal tettem le a lantot, hogy most már pihenni fogok. S milyen az élet? 1992-ben egy szép napon megkeresett a Bethlen Gábor Református Általános Iskola igazgatója, hogy lennék-e munkatársuk. Igent mondtam, és ebben az iskolában dolgoztam még két évet. Ez a munkahely azért töltött el örömmel, mert református tanítóképzőben tanultam, s református iskolában fejezhettem be munkásságomat. Így összesen negyvenkét évig tanítottam.

— Most már valóban a nyugalom évei telnek. Milyen elfoglaltságai vannak?

— Annyi idő u án szoka lan vol az új, otthoni életforma, de könnyen belejöttem. Nem unatkozom. Segítek a családnak, olvasgatok, rejtvényt fejtek, kötögetek, néha-néha utazgatok, meglátogatom régi társaimat, s a Református Nőszövetségnél karitatív tevékenységet végzek.

A pihenő évek egyik legszebb napja ebben az emlékezetes Millenniumi Évben 2001. július 22. volt, amikor Miskolcon, a megyeháza dísztermében átvehettem a legszebb bizonyítványt: az Aranydiplomát. Boldog vagyok, hogy megérhettem.

— Befejezésül milyen jó tanácsot ad ifjú és leendő pályatársainak?

— Üzenem a jelen és jövő nevelőinek, hogy oktató munkájuk mellett szeressék a rájuk bízott gyerekeket! Erre soha nem volt nagyobb szükség, mint ma. A minennap megvívott csata eredménye egyszer majd beérik, s milyen jó lesz tapasztalni, hogy az élet minden területén helyt állnak egykori tanítványaink!

A Petőfi Sándor Általános Iskolát s a velem együtt dolgozókat a technikaiakkal együtt, soha nem felejtem. Ma is úgy megyek el az iskola előtt, hogy Ady Endre szavai jutnak eszembe:

„S én, vén diák, szívem fölemelem
S így üdvözlöm a mindig újakat:
Föl, föl, fiúk, csak semmi félelem.

Bár zord a harc, megéri a világ,
Ha az ember az marad, ami volt:
Nemes, küzdő, szabadlelkű diák."

/Üzenet egykori iskolámba./

— Ehhez nincs, mit hozzátenni! Tanító néni, köszönjük!

(Hajnal Jné)

MEGHÍVÓ

A Kölcsey Ferenc Általános Iskola tantestülete és alapítványa BÁLBA hívja a SZÜLŐKET. Ideje: 2001. november 24. Helye: az iskola Kölcsey úti épületének tornaterme. Zene: EMERETTA együttes Belépőjegyek válthatók november 5 és 16 között az iskolában. Ára 2000 Ft. Mindenkit szeretettel vár a rendezőség.

Vihar Bélára emlékezünk

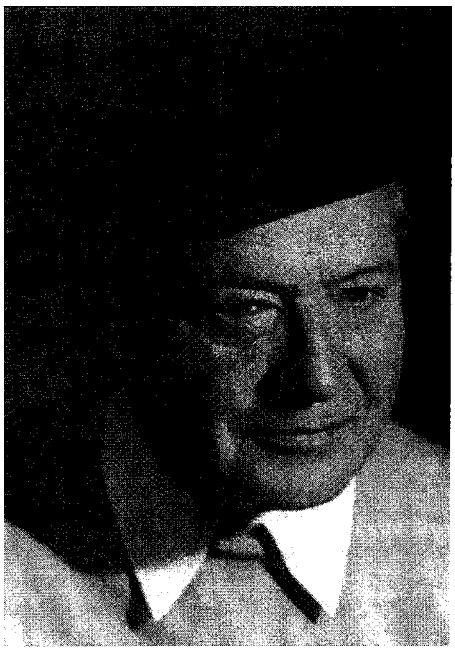

A Millenniumi esték rendezvénysorozat újabb állomásához érkezett. Köztudomású, hogy a Pro Bibliotheca Alapítvány és az Ipolyi Arnold Városi Könyvtár fent említett címen hirdette meg azt a programsorozatot, mellyel az ezredéves évforduló méltó megünneplését kezdeményezte. E kezdeményezés eredményeként létrejött a Törökszentmiklóshoz valamilyen szállal kötődő, köteléket vállaló írók, költők antológiája, (természetesen egy kötetnyi válogatásról van szó), amely Csak a gyökér legyen erős címmel 2001 tavaszán jelent meg. A rendezők, a kötet szerkesztői úgy tervezték, hogy valamennyi, a kötetben szereplő alkotónak, azok örököseinek egy önálló est keretében lehetőséget teremtenek a személyes bemutatkozásra, a közönség gel való .alál..o..ás.a. .sodála.osa.. szép, zsúfolásig megtelt olvasótermi esték a tanúi Körmendi Lajos, Dienes Eszter, Darvasi László nevével fémjelzett előadásoknak. Nem volt ez másképp 2001. október 11-én sem, amikor a kötetben szereplő Vihar Bélára emlékeztek a rendezvény résztvevői. A szerző sajnos már nem lehetett jelen, mert 1978. november 24-én eltávozott körünkből. Őt meghívott vendégként leánya Dr. Vihar Judit, illetve unokája Mártonfi Attila képviselte. Az utódok tolmácsolásában sikerült találkozni a 20-as években városunkban tanuló Vihar Béla emlékével. 1921-23 között volt a város lakója, aki tizenkét évesen került a hegyes-völgyes Nógrádból a síkföldi Nagykunságra. Az énkeresés pubertáskori szakasza kapcsolja Törökszentmiklóshoz, amint azt egy levelében írja.

1976. november 2-án a helyi Bercsényi Miklós Gimnáziumban tartott író-olvasó találkozót, melyet egy nagyon személyes hangú levélben köszönt meg a rendezőknek. Ifjúkori bolyongásainak egyik állomásaként nevezi meg városunkat. Egyik költeményében „a konok kunok szilaj Szentmiklósának" nevezi, melyről néhány évtized múltán úgy ír, hogy „merőben új, átalakult, a szellem értékeit becsülő másik Törökszentmiklóssal" találkozott.

A szerző bemutatását követően Dr. Vihar Judit irodalomtörténész tolmácsolásában ismerhette meg a jelenlévő szép számú közönség az édesapa, valamint saját élményeit, amelyek Törökszentmiklóshoz kapcsolódnak.

Az irodalomtörténész (magyar-orosz-japán szakos) tanszékvezető egyetemi tanár gyerekkorában több alkalommal megfordult városunkban, ahol egy baráti családnál töltött néhány hetet. Pályaválasztásában meghatározó szerepe volt a neveltetésnek, az irodalomszerető édesapa útmutatásainak, valamint az igen tekintélyes családi könyvtárnak. A jelenlévők megismerhették a szerző leghíresebb versének, az „Egy katona megy a hóban" címűnek a hiteles történetét, valamint azt, hogyan került kapcsolatba az író a vers csodálatos tolmácsolójával, Sinkovits Imrével. A rendezvényen a Bercsényi Miklós Gimnázium tanulóinak előadásában többek között ebből a költeményből is hallhattak részletet. Domán Ágnes és Tichy-Rács Anna előadásában meghallgathatták az Olvasó ember című verset, valamint a Szamárháton című kötetből a Naplósorok címűt.

Az unoka, Mártonfi Attila közel 4 éves koráig élt a nagypapa közelében. Személyes kapcsolatuk a meseolvasás, a rajzolás volt. Ő is, mint édesanyja, nem került messze az irodalom bűvkörétől, hiszen nyelvészként dolgozik, és már önálló kötettel is dicsekedhet, melynek szerkesztésében jelentős munkát vállalt.

Befejezésül had idézzem a költő gondolatait. „... Egyéniségem jobbik felét a könyvek mintázták, s ilyen vonatkozásban – hadd higgyem! – a Könyvtárak gyermeke vagyok. ... Legyen köszönet érte."

Polgár Lászlóné

Az Ipolyi Arnold Városi Könyvtár és Helytörténeti Gyűjtemény

A MAGYAR TUDOMÁNY NAPJA

alkalmából

Magyar Tudósok címen vetékedőt hirdetett a nagykun térség általános iskoláinak 6. osztályos és a 8 osztályos gimnáziumok azonos korú tanulói részére.

A rendezvényen résztvevő települések:
Karcag, Kenderes, Kisújszállás, Kunhegyes, Törökszentmiklós, Túrkeve.

Az I. fordulón továbbjutott csapatok:
TINITUDÓSOK, TÖRZSFŐ, AGYA-SOKK, TUDORKA, TUDORKÁK, BAGLYOK, BI-BI-BÍ

A helyi elődöntő 2001. október 15-én (hétfőn) 14.30-kor lesz a gyermekkönyvtárban.

A területi elődöntőkön első helyezést elért csapatok döntője Törökszentmiklóson, 2001. október 30-án (kedden) de. 9.30 órakor kerül megrendezésre.

Az eredményhirdetésre a döntő után kerül sor.

Helyszín: Ipolyi Arnold Városi Könyvtár és Helytörténeti Gyűjtemény
5200 Törökszentmiklós, Kossuth L. u. 135.

A rendezvény támogatói:
PRO BIBLIOTHECA ALAPÍTVÁNY
JÁSZ-NAGYKUN-SZOLNOK MEGYEI TIT

A hónap fotója

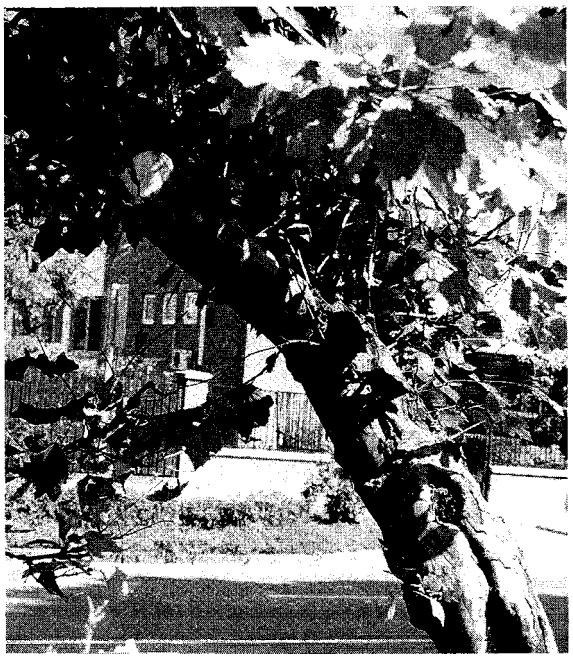

A „metszés" ABC-je...
(Ez az EGYMI előtt látható, de a városban bőven található ilyen szakszerűtlen beavatkozás.)

Fotó: H. M.

A Művelődési Központ novemberi előzetese

Időpont	Helyiség	Program
2-án	pódiumterem	Diák discó
9-én	pódiumterem	Diák discó
13-án	pódiumterem	III. Ír-Magyar est R. B. Egyesület rendezvénye
16-án	pódiumterem	Diák discó
16-18-án		Karácsonyfadísz készítő tanfolyam
18-án		PRAKTIKA /magazin/ NAP
23-án	pódiumterem	Diák discó
27-én	pódiumterem	Véradók köszöntése. Vöröskereszt rendezvénye
30-án	pódiumterem	Diák discó

A törökszentmiklósi Ipolyi Arnold Városi Könyvtár gyermekrészlege

MESEMONDÓ VERSENYT

hirdet

az általános iskola **alsó tagozatos** tanulói számára.

Nevezni lehet bármely ország népmeséjével, melynek időtartama nem több 5 percnél.

A verseny helye:
Ipolyi Arnold Városi Könyvtár gyermekrészlege

A verseny időpontja:
2001. december 10. 14 óra.

Törökszentmiklós és Vidéke Coop Rt.

5200. Törökszentmiklós, Kossuth L. út 139.

Tel.: 56/390-955 Fax: 56/391-242

Ipari részlegeink az alábbi szolgáltatásokkal állnak a lakosság és a közületek szolgálatában:

- Építőipari kivitelezés, felújítás
- Sírkő, síremlék készítés
- Általános lakatos szakipari munka
- Festés-mázolás-tapétázás
- Üvegezés
- Duguláselhárítás
- Érintés-, tűz- és villámvédelmi szabályossági mérések
- Villanymotorok tekercselése
- Tűzoltókészülékek forgalmazása, ellenőrzése, javítása.

Utazzunk?... Utazzunk!

A kérdés az agilis, istenáldotta szervező készséggel rendelkező Farkas Évától származott, s mi a kérdezettek rábólintottunk.

Az őszelő kitűnő kiránduló idő, s a nyugdíjasoknak nem csörög reggelenként az óra.

Irány Győr! – Adta ki a jelszót Éva. – Van egy kedves régi tanítványom ott, aki biztosan segít nekünk, és ott van épp az édesanyja, kedves kolléganőnk, aki összeállítja a helyi programot.

Az összeverődött társaság tagjai szinte mind ismerősei egymásnak, nagyjából kortársak, tehát a kezdeti jó közérzet máris adva van.

Jó hangulatú utazás után csak fokozódott a jókedv, hiszen Szőllősiné Ágika várt bennünket az egyik unokájával, aki mikrobuszával megmentette a társaságot a cipekedéssel nehezített tömegközlekedéstől.

Győr felfrissült, rendezett, nagyon szép város. Bele is vetettük magunkat azonnal a város felfedezésébe. Ági szinte minden idejét velünk töltötte, s mint egy vérbeli idegenvezető kalauzolt minket. Látnivaló érdekesség, szépség, akadt bőven. Első találkozásunk a híres Vaskakassal volt, melyhez törökkori legenda fűződik.

Ezután a Káptalandombra mentünk, ahol a Püspökvár területén egymást követően találtuk az impozáns, figyelmet magára vonó Hittudományi Főiskolát, a gyönyörű barokk Székesegyházat, az Egyházmegyei Kincstárat, ahol lenyűgözve álltunk egy lépésnyire a Szt. László Hermától. Ám nem volt hiány más, páratlan értékű kincsekben sem. Megcsodáltunk több száz éves bárányborr lapokra festett gregorián dallamokat tartalmazó kódexet, egy Corvinát, és számtalan más értéket.

Egy rövid sétával a Széchenyi térre jutottunk, ahol szintén sok látnivaló között válogathattunk: a Bencések gyönyörű temploma, a Patikamúzeum, a Városi Művészeti Múzeum, a magasba nyúló Mária oszlop, a Xantus János Múzeum, de voltunk a közeli Babamúzeumban is, ahol épp egy időszakos kiállítás nyílt meg.

Pihenésként átmentünk a rendezett, kellemes hangulatú, szobrokkal, szökőkutakkal díszes sétáló utcába, ahol kényelmes padok vártak, és ínyencekként is megtaláltuk kedvenc csemegéinket.

A régi városnegyedbe épült az ultramodern Nemzeti Színház is, mégsem sérti az összhangot, a teret egymaga uralja. A modern építészet figyelmet felkeltő alkotása, levegős, tágas, modern belső tere is ezt igazolja.

A harmadik napot Pannonhalmán töltöttük. Noha már mindannyian jártunk korábban ott, mégis jó érzés volt újra látni és hallani az ország egyik legrégibb apátságának történetét, és érezni az ezer éves gótikus falak sugárzását. Hiszen Géza fejedelem kezdte el építtetni és Szt. István fejeztette be, ide telepítve bencés szerzetesek, tanítási feladattal.

Utolsó napon még tettünk egy sétát, már otthonosan jártunk a hidak városában, de még mindig maradt látnivaló. A Mosoni Duna és a Rába összefolyásának szögletében megnézhettük a festői környezetben épült, igényesen rendezett strandot, és engedélyt kaptunk az építészet gyöngyszemének a Városházának belső megismerésére, sőt 54 m-es tornyának erkélyéről még azokat a városrészeket is megláthattuk, ahova nem jutottunk el. (Ipari negyed, sportlétesítmények.)

Szép volt ez a négy nap, és a külsőségeiben ápolt, gondozott városnak a lelkébe is betekintést nyertünk. Másik nagy értéke pedig az volt, érzelmileg feltöltődve tértünk haza, és ez a jól összehangolt együttlétnek köszönhető. Az érzi igazán az összetartozás igényét, aki már nem él mozgalmas életet. Köszönjük az ötletet Éva! Köszönjük Szőllősi család a segítséget is!

Szűrös I-né

GONDOLATOK AZ IDŐSEK NAPJÁN

(Amikor már nemcsak a „természet feje" csavarodik őszbe!)

„Annak, hogy a múló évek, sőt még az ősz haj ellenére is fiatalok maradjunk, csakis az a titka, hogy megóvjuk magunkban a lelkesedést, a lélek összhangjának megőrzésével."

(Henri – Fréderic Amiel)

„Kellőképpen elviselni az öregedést
a bölcsesség mesterműve,
és egyik legnehezebb része
az élet nagy művészetének."

(Henri – Fréderic Amiel)

„Az élete őszén lévő ember már nem ígéret, hanem beteljesülés, az ősz csöppet keserű leheletével. Itt már nem lehet a holnappal takarózni, itt már olyannak kell lennünk, amilyenek lenni akarunk!"

(Alfons Deeken)

„Az öregedő embernek örömét kell találnia abban, hogy rendelkezésére áll másoknak, anélkül, hogy terhükre lenne. Sok embernek az a legtöbb, ha van, aki meghallgatja – és az öreg ember igazán ráér erre. Csak az kell, hogy ne a maga bajáról beszéljen. Segítsen szívesen, szeretettel, ahol csak tud! Jobbá teheti vele a világot."

(Alfons Deeken)

Sík Sándor: Öregasszonyok

Milyen szépek az alkonyi felhők!
A hűvös kékből méz-arany csorog.
Milyen szépek az öregasszonyok!

Az encián szemet huny éjszakára,
De hunyt szemmel is kéken mosolyog.
Ti tudtok ilyet, öregasszonyok.

Szép tiszta ráncok, szép, komoly barázdák:
Bölcsességé szüremlett bánatok.
Nyájas szibillák, öregasszonyok!

Ti keskeny ajkak, kik a hallgatásban
Már minden titkot megtanultatok,
Tanítgassatok, öregasszonyok!

Gazdag szemek, szelíd tengerszemecskék,
Mélységesek és hullámtalanok,
Nyugtassatok el, öregasszonyok!

Hűvös kezek, de melegen tapintók,
Fagyos a kezünk, simogassatok,
Anyátlanokat, öregasszonyok!

Alvó kisgyermek ágya zsámolyánál
Ezüst-glóriás őrzőangyalok:
Virrasztanak az öregasszonyok.

A Rokkantak napjáról

Nemrég Budapesten jártam. A metróból kiszállva egy fiatalembert láttam, két botra támaszkodva. Ott ácsorgott a mozgólépcső mellett. Óriási tömeg hullámzott föl-le, de ő nem tudott közéjük vegyülni, hogy feljusson a felszínre. Egy feléje nyúló erős, segítő kézre várt reménykedve. Útitársnőmmel mi erre alkalmatlanok voltunk, de talán nem várt hiába...

A Rokkantak napjával kapcsolatban jutott eszembe ez a pillanatkép. Mi, könnyen mozgó emberek nem gondolunk arra, mit is csinálnánk hasonló helyzetben. Csak egy napig kellene problémáik részesévé lennünk, mint annak az ápolónőnek, aki önkéntes „vakságot" vállalt egy hétvégére, hogy megtapasztalja rábízott világtalan embertársa hihetetlenül kiszolgáltatott helyzetét!

Bár minden októberben megtartjuk a Rokkantak napját, mi, kisemberek csak figyelmességünkkel, segítőkészségünkkel könnyíthetünk sorsukon. Igaz, hogy ez sem kevés! Mindennapi életük problémáinak megoldását azonban feljebb kell keresni! Az oda vezető „mozgólépcső" alján addig ők egyre csak várakoznak...

Városunkban október 5-én jöttek össze a ünnepeltek és vendégeik, hogy egymás társaságában töltsenek el néhány kedves órát. Vendégek is érkeztek Szolnokról, Tiszagyendáról és helyből is.

Ladányi Istvánné elnökasszony a köszöntő után tájékoztatást adott az időszerű tudnivalókról. Mészáros Sándor gazdaságvezető megköszönte a sok-sok támogatást, amivel a különböző intézmények dolgozói és a kereskedők hozzájárultak a nap rendezvényéhez, a tagoknak pedig, hogy összegyűjtötték a rengeteg tombolatárgyat. Köszöntő hangzott el a szolnoki Csabai Erzsébet megyei alapító tag részéről is. Csík Csabáné vöröskeresztes küldött és Dr. Laczkó Béla prépost plébános szintén üdvözölték a jelen lévőket, egymás szeretetére és segítésére buzdítva őket.

Az ízletes estebéd elfogyasztása után Dallos Gizi nótaénekes és Benedek Zsolt zenész varázsoltak derűs hangulatot az asztalok köré. A táncos kedvű hölgyek-urak vidáman járták a csárdást kifáradásig, majd megpihentek a hosszú, egyórás tombolahúzás alatt. Miután az értékes nyereménytárgyak gazdára találtak, az örökifjú társaság egy része még tovább folytatta a táncot, a nótázást.

Ez a rendezvény ismét bizonyította, hogy megyénk egyik legeredményesebb MEOSZ Csoportja működik Törökszentmiklóson!

(Hajnal Jné)

Nők Lapja Klub

2000. februárjában, Valentin napján alakult meg a Műv. Központban a Nők Lapja Klub, és talán egyáltalán nem véletlen, hogy pont ennek a tradicionális női magazinnak az olvasói alakítottak klubot, hiszen már nagyanyáink, anyáink is ezt a lapot olvasták.

A Nők Lapjának természetesen nincs szüksége külön reklámra úgy gondolom, de azt el kell ismerni, hogy a megannyi női magazin közül névadó lapunk a legszínesebb, legsokoldalúbb, legkortalanabb. Minden korosztály megtalálja az őt érdeklő témákat. Klubnapjaink programjait is a sokoldalúság jegyében igyekszünk bonyolítani, több-kevesebb sikerrel.

Ebben az évben megünnepeltük az első évfordulót. Nagy igyekezettel próbálgattuk a folton-folt technikát, receptbörzénken ételrecepteket cseréltünk, és konyhai praktikákat osztottunk meg egymással. Hiszen minden hölgynek van valami specialitása, ami az a lagosnál jobban ud és szere elkészí eni.

Húsvét előtt Dr. Györgyi Erzsébet muzeológus látogatott el hozzánk, és hozott magával igazi hímes tojásokat, valódi mesterműveket mutatóba.

A városi juniálison egy tradicionális játék, a malom-játék fővédnökeként voltunk jelen. A játék várakozáson felül nagy érdeklődést váltott ki, és szerzett nekünk is sikerélményt. Az október végi iskolai szünetben ismét malom bajnokságot tartunk a Műv. Központban, várjuk az iskolák tanulóit.

Kirándulás is szerepelt az éves programunkban természetesen, amit szeptember 30-án meg is szerettünk volna valósítani. Egy napos kirándulás Debrecenbe, különös tekintettel a Munkácsy-trilógiára. A program megvalósult, csak a résztvevők száma hagyott némi kívánnivalót maga után. A debreceni új városközpont önmagában is nagyon szép, igazi turista látványosság és kellemes pihenőhely. A Déri Múzeum kiállításai érdekesek és nagyon szépek, de a három monumentális, minden képzeletet felülmúló méretű és szépségű Munkácsy festmény lenyűgözően, felejthetetlenül gyönyörű. Úgy érzem szavakkal nem is lehet híven kifejezni azt a hatást, ami éri az embert, amikor megpillantja együtt a három képet. Jobban mondva csak érhette, mert szeptember 30-a volt az utolsó nap, amikor a három remekmű együtt volt látható. (Biztosítási és szállítási nehézségek miatt a kép meghatározatlan ideig Debrecenben marad. – szerk.)

A kirándulás örömébe némi üröm is vegyült, látva városunk lakóinak érdektelenségét. Biztos vagyok benne, hogy az emberekben él a természetes vágy a kultúra, a szépség, a tudás, az élmények után, éppen ezért érthetetlen, hogy miért nem használják ki a lehetőségeket.

Ez a kirándulás arra is hivatott lett volna, hogy a Nők Lapja Klub egyéb programjai iránt is felkeltsük az érdeklődést, hiszen az út nem csak a klubtagok részére volt meghirdetve. Szeretnénk minél több új tagot látni magunk között. Ez a klub nem a magányosok klubja, amivel azt szeretnénk kifejezni, hogy nem csak egyedülálló hölgyeket, hanem családban élőket is szívesen látunk, akik szívesen járnának társaságba, beszélgetni, közös programokat csinálni. Szívesen vennénk új ötleteket jövő évi programunkhoz is.

Szívesen látunk mindenkit már az ez évi programjainkra is. Tartunk alma-napot, almából készíthető recepteket cserélünk egymás közt, megünnepeljük mindenki névnapját, karácsonyra saját kezűleg készítünk lakásdíszeket, mézeskalácsból karácsonyfát közösen, hogy csak néhányat említsek a további programokból.

Tehát nagy szeretettel fogadunk bárkit magunk között. Várjuk az érdeklődőket. A családtagokat sem zárjuk ki programjainkból.

Maróthy Eszter
klubvezető

Rendőrségi hírek

Szeptember 19-én éjjel egy Kossuth úti házba jutott be ismeretlen elkövető, ahonnan egy mobiltelefont és illatszereket vitt el. A bejutás egyszerűen ment, ugyanis a kulcs a villanyórában volt.

Szeptember 21-én egy surjányi házból jelentős összegű készpénzt és takarékkönyvet loptak el ismeretlen tettesek. A tolvajok a lakók távollétében feltehetően álkulcs segítségével jutottak be.

Egy személy nyolc napon belüli sérülésével végződött az a közlekedési baleset 22-én délelőtt, amely a város belterületén a 46-os úton történt: egy személygépkocsi a Kossuth út irányából közlekedett, s a Batthyány út kereszteződésénél nem vette figyelembe a balra kanyarodó, szabályosan indexelő gépkocsit, és előzésbe kezdett. A szabálytalanság következtében a két jármű egy háztulajdonos kerítését kidöntötte, majd annak udvarán landolt. A két járműben 800 ezer forint kár keletkezett.

Szeptember 23-án a Béke Tsz. Tenyői úton lévő géptelepéről ismeretlen elkövető ellopta egy MTZ típusú mezőgazdasági vontató önindítóját, generátorát és adagolóját. A kár 80 ezer forint.

Sajnos az utóbbi időszakban több kerékpárral közlekedőt ért baleset. Így szeptember 26-án a reggeli órákban egy hölgy a Vásárhelyi Pál úton közlekedett a piac irányából: amikor az Ady Endre úti kereszteződéshez ért, balra szándékozott kanyarodni, figyelmen kívül hagyva a vele szemben közlekedő, egyenesen továbbhaladó személygépkocsit. A figyelmetlen kerékpáros 8 napon belül gyógyuló sérülést szenvedett.
Ugyanezen a napon egy Pánthy úton kerékpározó asszonyt is baleset ért: az egyébként szabályosan haladó kerékpárosnak két gyermek szaladt neki – nyilván a körültekintés hiánya miatt –, s mindhárman elestek. A balesetben egy személy súlyos sérüléseket szenvedett.
Szeptember 28-án délután Kengyelen a Zrínyi és a Damjanich út kereszteződésében két kerékpáros asszony két autóbusz között balra akart kanyarodni, s összeütköztek egy személygépkocsival, amelyik előzésbe kezdett. A két kerékpáros súlyos sérüléseket szenvedett.

Október 1-jén a délelőtti órákban egy helyi lakos gépkocsiját törték fel ismeretlen tettesek a Penny Market parkolójában, s ellopták a benne lévő íratait.

Ugyanezen a napon egy Szegfű utcai lakásba törtek be, ahonnan gázpalackot és ágyneműt tulajdonítottak el. Az anyagi kár 20 ezer forint.

Szintén 1-jén a délutáni órákban az egyik Erdős Imre úti házban járt besurranó tolvaj, aki készpénzt - mintegy 75 ezer forintot – vitt magával.

Október 2-án a tiszatenyői Borsodi sörözőt törték fel, az ajtót befeszítve. A "látogatók" a játékgépet felfeszítették, megrongálták, majd a készpénzt elvitték belőle. A lopással és a rongálással 65 ezer forint kár keletkezett.

Ugyancsak 2-án a délutáni órákban Gy. J. tanulót ismeretlen elkövető bántalmazta. A garázdaság vétségével L. B. Teleki úti lakos volt gyanúsítható, mint azt a kihallgatás és szembesítés bizonyította.

(A híreket a rendőrségtől kaptuk. H. M.)

Kérdezze meg gyógyszerészét...

Tisztelt Olvasó!

Az ősz beköszöntével a szekrényből előkerül a vastagabb őszi, téli ruha. Sokan csak ilyenkor veszik észre az apró, fehér pelyheket a vállukon, ami a **fejbőr korpásodására** utal. A hajas fejbőr elhalt rétege apró pelyhek formájában válik le, ami normális folyamat. A sejtek kb. 1 hónapos élettartam után elhalnak, és lelökődnek.
Korpásodásról akkor beszélünk, ha a sejtmegújulási folyamat felgyorsul, a leváló rész megvastagszik, és az összetapadt sejtek, nagyobb, szemmel jól látható pelyhekben leválnak. Ezt a folyamatot gyulladás és viszketés is kísérheti.
Számos tévhit kialakult a korpásodás okáról: ilyenek a sapkaviseletet, a száraz fejbőrt, a fejbőr megfázását vagy a túl gyakori hajmosást okoló elképzelések.
Kutatások igazolták, hogy **a korpás fejbőrön egy bizonyos gomba** (ami előfordul az egészséges hajas fejbőrön 40-50%-ban) **mennyisége jelentősen** (70-80%-ban) **megnövekszik.** A gomba túlzott szaporodását számos tényező előidézheti.
Belső tényezőként kell megemlíteni a hormonális okokat, a legyengült immunrendszert, a különböző stresszhatásokat és a genetikai okokat. Külső tényezőként pedig a klimatikus (éghajlati) viszonyokat, a táplálkozást, az izzadást és az öltözködést. Jellemző, hogy a serdülő kor előtt ritkán fordul elő, a serdülőkori hormonváltozások után gyakoribb, csúcspontját 20 éves kor körül éri el.
Mivel a korpásodás a hajas fejbőrön jelentkezik, így hely, ún. lokális kezelés elegendő. Különböző **krémekben, gélekben, samponokban a következő hatóanyagokat használják: cink, szelén, kátrány, kén és gombaellenes szerek.** Enyhe esetekben jó hatású a cinket és a szelént tartalmazó készítmények használata. Makacsabb hámlás és viszketés esetén a kátrány és a kéntartalmú készítményeket és a gombaellenes hatóanyagú samponokat használják. Szükség esetén (pl. erős viszketés) a kezelőorvos kiegészíti a terápiát ún. szteoridot tartalmazó gyógyszerekkel.
Számos készítmény kapható a korpásodás leküzdésére, azonban mindenkinek más-más szer bizonyul hatékonynak. A sampon megválasztása a korpásodás súlyosságától függ. Vannak köztük olyanok, melyeket bárhol be lehet szerezni a kereskedelmi forgalomban és vannak olyanok, melyek csak patikákban kaphatóak, mivel gyógyszernek minősülnek. A kéntartalmú készítmények hátrányát sajátos szaguk és az a kellemetlenség jelenti, hogy megfeketítik az ezüst ékszereket.
Tanácsért forduljon orvosához vagy gyógyszerészéhez a megfelelő szer kiválasztásakor. **Ha valaki megtalálja a számára legjobb készítményt, tartson ki mellette!**
Várom további kérdéseiket, észrevételeiket!

Majtényi Ilona szakgyógyszerész
Kígyó Patika
Törökszentmiklós, Kossuth 83.
Tel.: 56/390-037

(Szerk.: H. M.)

Szüret az óvodában

Idén ősszel is megtartottuk óvodánkban a hagyományos szüreti mulatságot. Remek alkalom, hogy gyermekeink egyrészt megismerjék ezt a népszokást, másrészt játékos formában, észrevétlenül tapasztalják meg az őszi gyümölcsöket, terméseket. Ezen a napon őszi versekkel, dalokkal kedveskednek a cso- [illegible] citerával kísért népdalcsokrát hallgatják meg közösen. Ezután veszi kezdetét a szüret, amely a faluban tett lovaskocsizással zárul. A gyermekek minden évben örömmel várják ezt a rendezvényt.

Bakos Tóth Zoltánné
óvónő
(Tiszapüspöki)

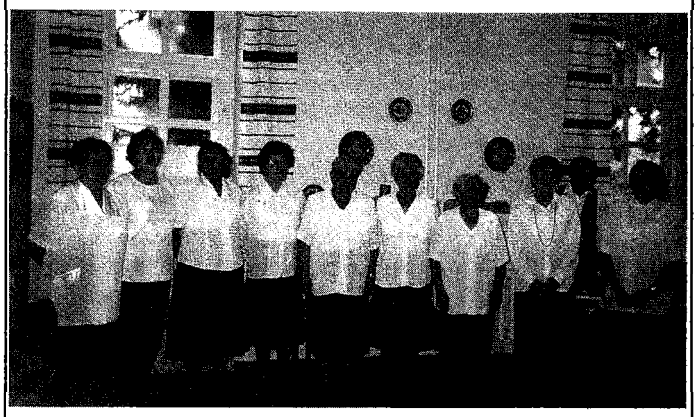

Szalai Borbála: Kár, de kár!

Észrevétlen eltűnt a nyár
odalett!
Tarsolyában elvitte a
meleget.
Hová ment el? Ki tudja, most
merre jár?
Gesztenyefán varjú búsul:
„Kár, de kár!"
Megjött az ősz, munkához lát:
festeget.
Keze nyomán sárgulnak a
levelek.
Aranyszínű lett az erdő,
a határ,
a vén varjú meg csak fújja:
„Kár, de kár!"
- Felvidítlak, varjú pajtás! -
szól a szél. –
Hallgasd csak meg, szélfuvolám
hogy zenél! –
Süvítő dalt fütyül a szél. –
muzsikál...
De a varjú csak azt mondja:
„Kár, kár,
jaj, de kár,
hogy a nyár
messze jár!"

GYEREKSAROK

Merre kanyarog?
Kukac Kelemen almagyűjtő körútra indul. Merre kell kanyarognia, tekeregnie a fűlabirintusban ahhoz, hogy mind a hat almát összegyűjtse (érintse), és a nyíl irányában jusson ki az útvesztőből?

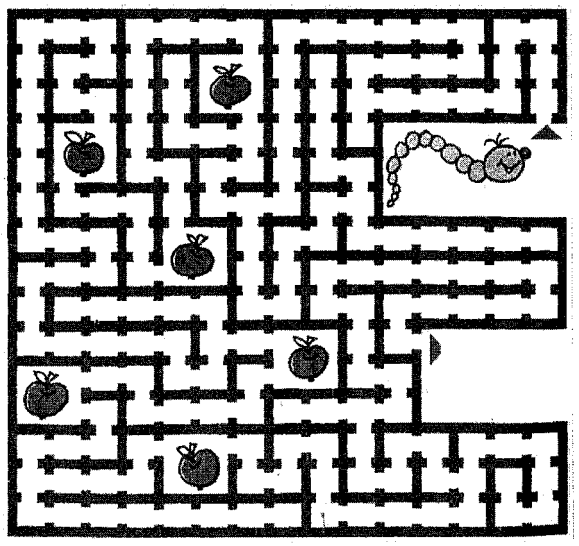

Képtalány
Vajon mi van a képen? Megtudod, ha a pontokkal jelölt területeket kiszínezed.

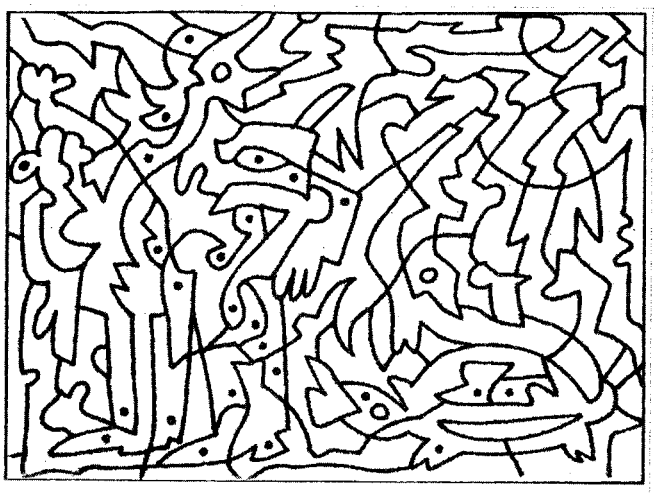

Logiszámtan
Juli gyűjti a játéknyuszikat. Három különböző színűt látott a kirakatban. Az áruk is más-más volt. A fehér és a fekete nyuszi együtt 5000 forintba került. A fekete és a szürke ára összesen 4700, a fehér és a szürke 5300 forint volt. Mennyi lehetett a nyuszik ára külön-külön?

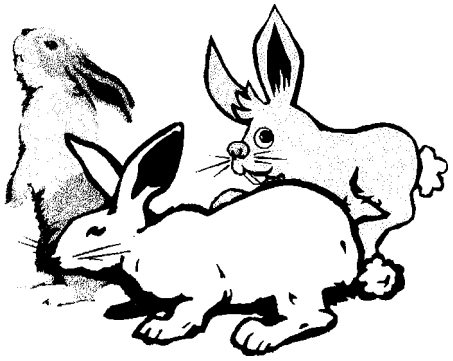

RECEPTEK

Virslis rizses tál

Hozzávalók (4 személyre): 25 dkg rizs, 2 pár virsli, 15 dkg füstölt sonka, 1 nagy fej hagyma, 1 piros sínű paprika, 2 erősebb zellerszál, 2 ek. olaj, 4 dl húsleves (lehet leveskockából is), 1 teáskanál ételízesítő, 1 babérlevél, só, bors.
Elkészítés: A rizst feltesszük főni 3 dl húslével és annyi vízzel, hogy a térfogatának kétszerese legyen a folyadék. Beletesszük a babérlevelet, lassú tűzön puhára főzzük. A felforrósított olajban megfonnyasztjuk a karikára vágott hagymát, és tovább pirítjuk a csíkokra vágott füstölt sonkával. Felöntjük a maradék húslével, hozzáadjuk a karikára vágott virslit, a felaprított paprikát és zellerszárat, az ételízesítőt, borsozzuk, szükség esetén sózzuk. Pár percig pároljuk, majd a kész rizzsel összekeverjük. Forrón tálaljuk.

Pulykafalatok

Hozzávalók (4 személyre): 60 dkg pulykamellfilé, 1 ek. enyhén csípős mustár, 2,5 dl tej, 1 póré, 20 dkg sampinyon, 1 vastag gerezd fokhagyma, 5 sárgabarack, 2 teáskanál vaj (a tálhoz), 2 teáskanál mustármag, 1 ek. liszt, 1 teáskanál curry, ½ teáskanál őrölt fahéj, ½ ek. citromlé, 8 dkg reszelt ementáli sajt, 5 dkg mandulaforgács.
Előkészítés: A húst falatnyi darabokra vágjuk. A mustárt összekeverjük 4 ek, tejjel, beleforgatjuk a húst, és fél órát állni hagyjuk. A pórét megtisztítjuk, 1 cm vastag karikákra vágjuk. A gombát megtisztítjuk, negyedekbe vágjuk. A fokhagymát áttörjük. A barackokat megmossuk, húsukat négybe vágjuk, magjaikat kidobjuk.
Elkészítés: Felforrósítunk 1 teáskanál vajat, addig pirítjuk benne a mustármagokat, amíg elkezdenek szétpattogni. Ekkor hozzáadjuk a pórét és a gombát, 1 percig pirítjuk. Belekeverjük a fokhagymát.
A sütőt 240 fokra (gázsütőt 5. fokozaton) előmelegítjük. A lisztet összekeverjük a curryvel, a fahéjjal és a maradék tejjel. Egy másik serpenyőben felforrósítjuk a maradék 1 teáskanál vajat, és megpirítjuk benne a húst. Hozzákeverjük a barackot, a pórés gombát, és leöntjük a currys tejjel. Addig forraljuk, amíg besűrűsödik. Citromlével, sóval, borssal ízesítjük.
Kivajazunk egy tűzálló tálat, beleöntjük a zöldséges húst, rászórjuk a sajtot és a mandulaforgácsot. Kb. 10 percig sütjük.

Zöldséges pecsenye

Hozzávalók: 60 dkg sertéskaraj (esetleg comb vagy egy nagyobb csirke), 1 fej vöröshagyma, mindenféle zöldség (sárgarépa, petrezselyemgyökér, karalábé, zeller, karfiol), kb. ½ kg apró szemű burgonya, 2 ek. zsír, só, 1 dl tejföl.
Elkészítés: A húst sütésre előkészítjük, besózzuk, egy kanál zsírban egy kissé átpirítjuk, majd rátesszük a megtisztított, felszeletelt zöldségeket és a meghámozott, de egészben hagyott burgonyákat. Szükség szerint mindig egy kevés vizet öntve alá, fedő alatt pároljuk. Ha a hús már majdnem puha, kivesszük a zöldséges léből és egy serpenyőben egy kanál zsírban pirosra sütjük. A sült levébe tejfölt keverünk, a húst fölszeleteljük, és a zsírjára lepirított zöldséges burgonyával körítve tálaljuk.

Tojásos saláta

Hozzávalók (4 személyre): 60 dkg krumpli, 4 tojás, 1 közepes lilahagyma, 2 ek. citromlé, 1 nagy csokor petrezselyem, 2 ek. borecet, 4 ek. olivaolaj, 4 ek. napraforgóolaj.
Előkészítés: A krumplit alaposan megmossuk, enyhén sós vízben, héjában megfőzzük. A tojásokat szintén sós vízben 8 percig főzzük, hideg vízbe téve azonnal lehűtjük. A hagymát meghámozzuk, vékonyan felkarikázzuk, a tálalótálba tesszük, megszórjuk 1 kávéskanál sóval és a citromlével, lefedjük.
Elkészítés: A megfőtt krumplit leszűrjük, meghámozzuk, hagyjuk langyosra hűlni. Közben a petrezselymet megmossuk, finomra vágjuk. A borecet, ½ dl vizet, ízlés szerint őrölt borsot, a petrezselymet és a kétféle olajat apránként a besózott hagymához adjuk. A krumplit egyenesen „belekarikázzuk" a hagymás mártásba, lazán összekeverjük, fél órát szobahőmérsékleten pihentetjük-érleljük.

Hírek, érdekességek

Kis híján elmosta az eső az országos pörköltfőző versenyt, de az időjárás végül megkegyelmezett.
A pestszentlőrinci Bókai-kertben tartott össznépi főzésen nem maradt el a menetrendszerű Guinnes-rekord sem. Benke Laci bácsi mesterszakács és csapata kavarta méretes fakanalakkal az óriásüst tartalmát. A mesterszakács nem kis büszkeséggel újságolta, hogy 600 kiló 70 dkg marhahús került az üstbe. Dekára pontosan kellett ezt a mennyiséget lemérni közjegyző jelenlétében, hogy a nagyszabású teljesítmény megjelenhessen a Guinnes-féle rekordok könyvében. A 40 hektónyi, azaz négyezer liternyi bográcsgulyásból tízezer adagot lehetett kimérni.

Kreatív főzőversenyt rendeztek szeptember 22-én a szolnoki Tiszaligetben. A megyei települések önkormányzatai között meghirdetett eseményen jó néhány polgármester és – főkóstolóként – Béres Alexandra fitneszvilágbajnok is részt vett. Városunkat H. Tóth László alpolgármester és csapata képviselte, ők a 3. helyezést érték el.

Ugyanezen a napon Kalocsán a paprikanapokon a gasztronómiáé volt a főszerep. A Csajda csárda előtt 49 csapat 60 étellel nevezett be a paprikás ételek főzőversenyére. Az ország minden tájáról – így megyénkből is – érkeztek csapatok, különleges finomságokat készíteni. Nem csak az ízek harmóniájára, hanem a díszítésre is figyeltek. A paprikás ételeken kívül ökör is sült. A győztes a helyi csapat lett. Géderi tarisznyát készítettek zöldfűszeres galuskával. A második helyezett a Mészáros vendéglő szakácsai lettek, karcagi birkapörkölttel, és lecsót kínáltak füstölt kolbásszal. A harmadik helyezést Csérni László és csapata érdemelte ki.: kecskegida pörköltet készítettek galuskával.

Új formában rendezték meg szeptember 29-én a Szent Mihály-napi sokadalmat Kunhegyesen. Kontra József polgármester megnyitója után a főtéren 28 benevezővel elkezdődött a főzőverseny. A szigorú szaktekintélyekből álló zsűri a példamutató kóstolgatások után az első helyre Emődi Imre vadhúsból készült remekét tette. A második helyen holtverseny alakult ki Jóvér István lábszárpörköltje és Kiss Sándor pacalétele között. A háziasszonyok versenyében Aradi Józsefné állhatott a képzeletbeli dobogó legfelső fokára, míg Dienes Istvánné sütemény-remekei különdíjasok lettek.

Kiss Zoltán

SPORT

ATLÉTIKA

Három dobogós helyezéssel zárta az országos bajnokságokat a Diák Atlétikai Klub

Ebben az évben az utolsó országos bajnokság került megrendezésre az UTE Atlétikai Stadionjában. A serdülő atléták (13-14-15 évesek) ügyességi csapatbajnoksága igen népes mezőnyt mozgatott meg, ugyanis versenyszámonként 4 fős csapatok átlagteljesítménye adta a végső csapathelyezést.
A Diák Atlétikai Klub versenyzői (8 fő) négy versenyszámban voltak érdekeltek, és ebből háromszor állhattak fel a dobogó különböző fokára.

Eredmények:

Magasugró csapat 166 cm átlag II. h.
(Csizmadia 180 cm, Szekeres 175 cm, Bognár 155 cm, Gonda Zs. 155 cm.)

Távolugró csapat 571 cm átlag III. h.
(Szekeres 644 cm!!!, Bognár 580 cm, Bozsó 545 cm, Zsigmond 518 cm.)

Gerelyhajító csapat 40,97 m átlag III. h.
(Bognár 44,50 m, Anda 41,48 m, Zsigmond 39,40 m, Csizmadia 38,32 m.)

Súlylökő csapat 12,53 m átlag V. h.

(B. I.)

Jól vizsgáztak legfiatalabb atlétáink a mezőtúri gyermekversenyen

A Diák Atlétikai Klub legfiatalabb korosztálya a mezőtúri gyermekversenyen bizonyította, hogy biztosított a folyamatos utánpótlásképzés. Mezőtúr, Szolnok hasonló korú versenyzőivel történő megmérettetésben kiválóan szerepeltek, és jó úton járnak, hogy serdülő korban is a mostaniakhoz hasonló eredményt érjenek el.

Eredmények:

12 évesek:	Nagy Dóra	távolugrás	I.
		80 m síkfutás	II.
		súlylökés	III.
	Tar Renáta	400 m	I.
		80 m síkfutás	III.
		távolugrás	III.
	Bereznai Anna	80 m síkfutás	I.
	Mester Ádám	400 m	I.
	Orbán Csaba	400 m	II.
	Szabó Zsigmond	400 m	III.
	Gyányi Szabolcs	80 m síkfutás	III.
	Bakos Károly	kislabda	II.
		súlylökés	II.
	4x100 leány váltó		I.
	4x100 fiú váltó		II.
11 évesek:	Hoppál Ádám	60 m síkfutás	I.
	Gruber Péter	kislabda	II.
		400 m	III.
	Tornyi Tímea	60 m síkfutás	III.
10 évesek:	Kormos László	távolugrás	I.
	Ecsédi Szilvia	400 m	I.
		távolugrás	III.
	Nagy Alexandra	60 m síkfutás	I.
		távolugrás	II.
	Fejes Dániel	60 m síkfutás	I.
9 évesek:	Nagy Viktor	60 m síkfutás	I.
		távolugrás	I.
	Verbai Viktor	60 m síkfutás	III.
	Orbán Petra	60 m síkfutás	I.
		távolugrás	II.

(B. I.)

Csizmadia Barna a serdülő hármas válogatott viadalon megnyerte a magasugrást

Előző híradásunkban elhangzott, hogy Csizmadia Barna meghívást kapott a serdülő magyar válogatottba, magasugrás versenyszámban.
A válogatott viadalra szeptember 29-én került sor a szlovéniai Novo Goricában, Szlovénia, Szlovákia, Magyarország részvételével.
A versenyszámonként két-két induló közül a magasugrásban Csizmadia Barna 189 cm eredménnyel megnyerte a versenyt – egyéni legjobbját érte el -, és szerzett dicsőséget hazánknak és városunknak.
A hat fős magasugró mezőnyben a legvégén igen szoros küzdelem alakult ki a szlovák versenyzővel, melynek szétugrás lett a vége, amit versenyzőnk nyert meg.
Edzője: Bertán István.

(B. I.)

SAKK

Kádas Gábor – jelenleg az Újszász VVSE első táblás játékosa – neve fogalom a megye sakkéletében.
Pályafutását Miskolcon kezdte. A DVTK Bottvinnik Sakkörében eltöltött évek meghatározóak voltak fejlődésében. 1953-ban itt adott szimultánt az aktív világbajnok Bottvinnik, aki ellen az akkor 17 éves fiatalember egyedül ért el döntetlent. A világbajnok nagy jövőt jósolt a tehetséges fiatalembernek. Hogy nem emelkedett a legnagyobbak közé, nem az adottságain múlott, a kitartó szorgalom hiányzott belőle. A már több, mint 30 éve Szolnokon élő Kádasnak – sorozatosan nyerte és nyeri a legjelentősebb megyei versenyeket, s ez idő alatt rengeteg szimultánt adva népszerűsítette a sakkot – országszerte félelmetes híre van a sakkozók körében.
Stílusát tekintve taktikus, életveszélyes kombinációs készséggel. Különösen a villámjátszmákban ért el kimagasló sikereket.
Kádas a törökszentmiklósi sakkozóknak is jó ismerőse, városunkban is többször szimultánozott. Ezek a szimultánok rendkívül érdekesek, izgalmasak voltak, és előfordult, hogy egy-egy jól küzdő sakkozó döntetlent, esetleg győzelmet ért el a mester ellen. Legutóbb Szilágyi Béla sporttársunknak sikerült győzni egy ilyen szimultánon néhány évvel ezelőtt. Visszatekintve régebbi Kádas szimultánokra, néhányan – a teljesség igénye nélkül -, pl. Barta Ferenc, Földes János, Mozsár Gergely, Szarka Lajos és e sorok írója szintén eredményesek voltak.
A törökszentmiklósi sakkozás utóbbi években bekövetkezett fejlődését az is mutatja, hogy néhány éljátékosa versenyjátszmában is sikeres volt Kádas mester ellen. Ezek ritka alkalmak voltak, de figyelemre méltóak. Aki Kádas mester ellen győzni akar, annak nagyon fel kell kötni azt a bizonyos fehérneműt.
Először Dancza Jánosnak sikerült nyernie a mester ellen. Majd K. Szabó Imrének is sikerült ez a bravúr. Ifj. Barta Ferenc is közel volt a győzelemhez, de időzavara miatt, a mester döntetlenre mentett.
Következzen az egyik győztes játszma:

Szicíliai csel csereváltozat

világos: Kádas Gábor sötét: K. Szabó Imre

1. e4-c5, **2.** b4-b6, **3.** bxc5-bxc5, **4.** Hc3-e6, **5.** Bb1-Fe7, **6.** Hf3-Hc6, **7.** Fb5-Fb7, **8.** 0-0-Vc7, **9.** Fa4-a6, **10.** Be1-Hf6, **11.**d3-0-0, **12.** h3-h6, **13.** He2-d6, **14.** C3-Bab8,**15.** Ff4-e5, **16.** Fd2-Fc8, **17.** Vc2-Fe6, **18.** d4-Bxb1, **19.** Bxb1-Fc4, **20.** Hg3-Bb8, **21.** Hf5-Ff8, **22.** Fxc6-Bxb1, **23.** Vxb1-Vxc6, **24.** Vb8-Ve8, **25.** Vxe8-Hxe8, **26.** dxc5-dxc5, **27.** Hxe5-Fxa2, **28.** Hd7-Fe6, **29.** Hxf8-Fxf5, **30.** exf5- Kf8, **31.** Fe3-c4, **32.** Fc5+-Kg8, **33.** Kf1-Hc7, **34.** Ke2-a5, **35.** Ke3-Hb5, **36.** Ke4-a4, **37.** Kd5-a3, **38.** Fxa3-Hxa3, **39.** Kc5-Kf8, **40.** Kb4-Hc2+, **41.** Kxc4-He1, **42.** g3-Ke7, **43.** Kd4-Kd6, **44.** C4-Hf3+, **45.** Ke3-He5, **46.** f3-Hc6+, **47.** Ke4-Kc5, **48.** f6-g6, **49.** f4-Kxc4, **50.** g4-Kc5, **51.** h4-Kd6, **52.** g5-h5, **53.** f5-gxf5+, **54.** Kxf5-He5.

Világos feladta! 0:1

Simon Zoltán

RÁDIÓ TÖRÖKSZENTMIKLÓS MŰSORA a 96,4 Mhz-en

☎: 56/390-676, 56/590-555 Fax.: 56/390-283
Cím: 5200. Törökszentmiklós, Kossuth tér 6.

Hétfő
06.00 – 08.00: Jó reggelt, Törökszentmiklós!
08.00 – 09.00: Juice
09.00 – 11.00: Rég volt, szép volt
11.00 – 12.00: Koktél
12.00 – 13.00: Sztárzene
13.00 – 14.00: Szieszta
14.00 - 16.00: Zenés lapozgató
16.00 - 17.00: Slágerözön
17.00 – 19.00: Sportmagazin
19.00 –19.30: BBC hírek
19.50 : Esti mese
20.00 – 06.00: Zene mindenkinek

Kedd
06.00 – 08.00: Jó reggelt, Törökszentmiklós!
08.00 – 09.00: Juice
09.00 - 11.00: Zenés lapozgató
11.00 – 12.00: Koktél
12.00 - 13.00: Sztárzene
13.00 - 14.00: Szieszta
14.00 - 16.00: Slágerparádé
16.00 - 17.00: Slágerözön
17.00 – 19.00: DL. Stúdió
19.00 – 19.30: BBC hírek
19.50 : Esti mese
20.00 – 06.00: Zene mindenkinek

Szerda
06.00 – 08.00: Jó reggelt, Törökszentmiklós!
08.00 – 09.00: Juice
09.00 – 11.00: Újdonság magnósoknak
11.00 - 12.00: Koktél
12.00 – 13.00: Sztárzene
13.00 – 14.00: Szieszta
14.00 – 16.00: Zenés Turmix
16.00 – 17.00: Slágerözön
17.00 – 19.00: Szentmiklósi kaleidoszkóp
19.00 – 19.30: BBC hírek
19.50 : Esti mese
20.00 – 06.00: Zene mindenkinek

Csütörtök
06.00 – 08.00: Jó reggelt, Törökszentmiklós!
08.00 – 09.00: Juice
09.00 – 11.00: Szentmiklósi kaleidoszkóp
11.00 - 12.00: Koktél
12.00 – 13.00: Sztárzene
13.00 – 14.00: Szieszta
14.00 – 16.00: DJ. Service
16.00 – 17.00: Slágerözön
17.00 – 19.00: Kívánságműsor
19.00 – 19.30: BBC hírek
19.50 : Esti mese
20.00 – 06.00: Zene mindenkinek

Péntek
06.00 – 08.00: Jó reggelt, Törökszentmiklós!
[illegible] – [illegible]: Juice
09.00 – 12.00: Zenés Turmix
12.00 – 13.00: Sztárzene
13.00 – 14.00: Szieszta
14.00 – 16.00: Élő kívánságműsor
16.00 – 17.00: Slágerözön
17.00 – 19.00: Önkormányzati Magazin
19.00 – 19.30: BBC hírek
19.50 : Esti mese
20.00 – 07.00: Zene mindenkinek

Szombat
07.00 –09.00: Jó reggelt, Törökszentmiklós!
09.00 – 11.00: Önkormányzati Magazin
11.00 – 12.00: Koktél
12.00 – 13.00: Sztárzene
13.00 – 14.00: Szieszta
14.00 - 16.00: Slágerlista
16.00 – 18.00: Slágerözön
18.00 – 19.00: Nemcsak 20 éveseké a világ
19.00 – 19.30: BBC hírek
19.50 : Esti mese
20.00 –7.00: Zene mindenkinek

Vasárnap
07.00 –09.00: Jó reggelt, Törökszentmiklós!
09.00 – 10.00: Juice
10.00 – 12. 00: Szívküldi
12.00 – 13.00: Nóta/Operett
13.00 – 14.00: Szieszta
14.00 - 16.00: Slágerözön
16.00 – 17.00: Rock az óra körül
17.00 – 19.00: Zenevilág
19.00 – 19.30: BBC hírek
19.50 : Esti mese
20.00 – 06.00: Zene mindenkinek

Hírek időpontjai: 6.00, 7.00, 8.00, 9.00, 11.00, 12.00, 13.00, 14.00, 16.00, 17.00, 20.00.

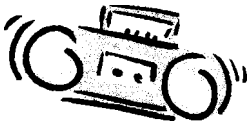

A műsorváltoztatás jogát fenntartjuk!

A Szentmiklósi TV műsora

Péntek
17[30] Városi híradó
Benne: a városi közéleti, kulturális és sportesemények.
18[30] Fekete Gyöngy
- argentin filmsorozat -

Vasárnap
8[30] A pénteki adás ismétlése.

HALOTTAINK

(szept. 5-től okt. 10-ig)

Nagy Géza (65 éves), Kenyeres Imre (70 éves), Csala Lajosné Sarkadi Eszter (81 éves), Varga László Lehel (56 éves), Lakatos Istvánné Pljesovszky Erzsébet (85 éves), id. Szunyog Jánosné Lőkös Margit (74 éves), Csécsei Györgyné Molnár Eszter (78 éves), Kenzelman Károly (90 éves), id. Tekse Balázsné Kiss Ilona (78 éves), özv. Kovács Károlyné Kontos Erzsébet (83 éves), özv. Tajti Gáborné Pozderka Ilona (77 éves), özv. Tóvizi Józsefné Magyar Margit (79 éves), özv. Sipos Sándorné Neznovics Anna (87 éves), özv. Urbán Szabó Istvánné Z. Török Margit (88 éves), özv. Kenyeres Istvánné Kovács Piroska (97 éves), Szatmári Ferenc (68 éves), Mrena Istvánné Kiss Ilona (77 éves), Gelei János (50 éves), Paskovits Gyuláné Borbély Róza (65 éves), Fodor Ferenc (55 éves).

NYUGODJANAK BÉKÉBEN!

PÓSTA BT. TEMETKEZÉS

Üzleteink:

Tmiklós, Kossuth L. út 184. Tel. 06-56/394-115, 06-60/386-062
Tmiklós, Régi református temető Tel. 06-60/385-374
Szajol, Margaréta virágbolt Tel.: 06-30/318-14-51
Tiszapüspöki, Fő út 33. Tel.: 06-56/445-299
Tiszatenyő, Köztemető Tel.: 06-60/448-472
Kengyel, Köztemető Tel.: 06-60/483-461

Ügyelet éjjel – nappal: 06-56/394-115, 06-60/386-062, 06-60/485-019

Tisztelettel állunk a lakosság szolgálatára.

GYÓGYSZERTÁRAK KÉSZENLÉTI SZOLGÁLATA

Okt. 27-28.	**Fontana**	Kossuth L. út 125.
Nov. 3-4.	**Fehérkereszt**	Almásy út 2.
Nov. 10-11.	**Amarylis**	Széchenyi út 131.
Nov. 17-18.	**Kígyó Patika**	Kossuth L. út 83.
Nov. 24-25.	**Fehérkereszt**	Almásy út 2.

TÖRÖKSZENTMIKLÓS ÉS VIDÉKE
Független közéleti lap
Szerkesztőség: 5200 Törökszentmiklós, Kossuth út 135.
Főszerkesztő: Varga Mária
Tördelőszerkesztő: Hoppálné Bognár Ágnes

Kiadásért felelős:
Törökszentmiklós és Vidéke Újság Alapítvány
ISSN 0866-1839
Nyomdai munkák:
REPRÓ STÚDIÓ SZOLNOK